### ΕΝΑ ΣΗΜΑΝΤΙΚΟΝ ΠΡΟΒΛΗΜΑ

# ΕΚΚΡΕΜΕΙ Η ΔΩΡΕΑ ΔΥΟ ΕΡΓΟΣΤΑΣΙΩΝ ΠΑΣΤΕΡΙΩΣΕΩΣ ΓΑΛΑΚΤΟΣ

### Ἀσυγχώρητος ἀμέλεια τῆς κυβερνήσεως

### ΥΠΟΜΝΗΜΑ ΣΥΝΕΤΑΙΡΙΣΜΟΥ ΑΓΕΛΑΔΟΤΡΟΦΩΝ ΠΑΤΡΩΝ

Ὁ Συνεταιρισμὸς Ἀγελαδοτρόφων Περιφερείας Πατρῶν ὑπέβαλεν εἰς τὴν Κυβέρνησιν, τὴν Βουλὴν καὶ τοὺς ἀρχηγοὺς τῶν κομμάτων τὸ κάτωθι ὑπόμνημα:

«Λαμβάνομεν τὴν τιμὴν νὰ ἀναφέρωμεν ἡμῖν τὰ κάτωθι ἐν σχέσει μὲ τὸ δημιουργηθέν, χρονίζον ἀπὸ καιροῦ καὶ παραμένον ὄχι μόνον ἄλυτον ἀλλ' οὐδέποτε ἀπασχολῆσαν σοβαρῶς τὸ Κράτος, πρόβλημα τοῦ ἀγελαδινοῦ γάλακτος.

Τὴν 18ην Μαρτίου 1955 συνῆλθεν ἐν Ἀθήναις τὸ Α' Πανελλήνιον Ἀγελαδοτροφικὸν Συνέδριον, μὲ συμμετοχὴν ἀντιπροσώπων ἐξ ὅλων τῶν διαμερισμάτων τῆς Χώρας, ἐκπροσώπων τῆς Κυβερνήσεως καὶ τῶν ἁρμοδίων διευθυντῶν τῶν ὑπηρεσιῶν τῶν ὑπουργείων, ὅπερ μετὰ λεπτομερῆ συζήτησιν καθ' ἣν ἀνεπτύχθησαν ὅλα τὰ ἀφορῶντα τὴν ἀγελαδοτροφίαν τῆς χώρας ζητήματα συνέταξε ψήφισμα ἐπιδοθὲν εἰς τὴν κυβέρνησιν.

Παρῆλθεν ὁλόκληρος τριετία καὶ πλὴν ἑνὸς προσχεδίου Νόμου, «Περὶ ἱδρύσεως Ὀργανισμοῦ Προστασίας Γάλακτος», προβλέποντος καὶ τὴν ὑποχρεωτικὴν παστερίωσιν τοῦ ἀγελαδινοῦ γάλακτος εἰς πόλεις ἔνθα λειτουργοῦν ἢ μέλλουσι νὰ λειτουργήσουν ἐργοστάσια παστεριώσεως — ἀποστειρώσεως γάλακτος ἱκανὰ νὰ καλύψουν τὰς ἀνάγκας τῆς καταναλώσεως καὶ τὴν ἀπαγόρευσιν ἐν αὐτοῖς τῆς πωλήσεως νωποῦ γάλακτος, ὅπερ συνετάγη ὑπὸ τοῦ ἀειμνήστου ὑπουργοῦ Γεωργίας Λεβαντῆ καὶ τὸ ὁποῖον παραμένει μέχρι σήμερον προσχέδιον φυλακισμένον εἰς τὰ συρτάρια τοῦ ὑπουργείου Γεωργίας, οὐδὲν ἄλλο προστατευτικὸν μέτρον καὶ οὐδεμία μέριμνα ὑπὲρ τῆς ἀγελαδοτροφίας τῆς χώρας μέχρι σήμερον ἐλήφθη.

Ἐπανειλημμέναι ἐνέργειαί μας πρὸς τοὺς πρώην Ὑπουργοὺς Γεωργίας κ. κ. Ἀποστολίδην καὶ Θεοτόκην, ἔμειναν ὄχι μόνον ἄνευ ἀποτελέσματος, ἀλλ' ἐξ αὐτῶν ὁ μὲν πρῶτος κατελαμβάνετο ἀπὸ νευρικὴν ταραχὴν ὅταν οἱ ἀγελαδοτρόφοι τοῦ ἐζήτουν τὴν ψήφισιν τοῦ Νόμου περὶ «Ὀργανισμοῦ Προστασίας Γάλακτος», ὁ δὲ δεύτερος διατηρῶν ἐξ ὑπαρχῆς ἐπιφυλάξεις ὅσον ἀφορᾷ τὴν σκοπιμότητα τοῦ νάμου, μᾶς ἐβεβαίωσε τὴν 21—9—57 ὅταν τὸν ἐπεσκέφθημεν εἰς τὸ γραφεῖον του ὅτι θὰ μελετήσῃ τὸ ζήτημα!!!

Δέον νὰ σημειωθῇ ἐνταῦθα ὅτι ἡ ἐν Παρισίοις ἑδρεύουσα διεθνὴς Ὀργάνωσις Προστασίας Παιδιοῦ (ΓΙΟΥΝΙΣΕΦ) ἀντιπρόσωποι τῆς ὁποίας εἶχον ἐπισκεφθῆ διάφορα διαμερίσματα τῆς χώρας, ἐν οἷς καὶ τὴν πόλιν μας καὶ ἐμελέτησαν ἐπὶ τόπου τὰς συνθήκας παραγωγῆς καὶ ἐμπορείας τοῦ γάλακτος, εἶχε πρὸ τριετίας προγραμματίσει τὴν δωρεὰν χορήγησιν τῶν ἀπαραιτήτων μηχανημάτων διὰ τὴν ἐγκατάστασιν δύο ἐργοστασίων παστεριώσεως γάλακτος, ὑπὸ τὴν προϋπόθεσιν τῆς ψηφίσεως τοῦ νόμου περὶ ὑποχρεωτικῆς παστεριώσεως τοῦ γάλακτος ὡς ἀνωτέρω.

Δὲν γνωρίζομεν ἐὰν καὶ ποίαν ἀπάντησιν ἔδωσε τὸ Ὑπουργεῖον Συντονισμοῦ εἰς ὑπομνηστικὸν ἔγγραφον τῆς ἀνωτέρω ὀργανώσεως, διὰ τοῦ ὁποίου αὔτη μετὰ παρέλευσιν ἀρκετοῦ χρόνου ἐζήτει νὰ πληροφορηθῇ ἐὰν ἐψηφίσθη ὑπὸ τοῦ Ἑλληνικοῦ Κράτους ὁ νόμος περὶ ὑποχρεωτικῆς παστεριώσεως τοῦ γάλακτος.

Ἐκεῖνο τὸ ὁποῖον γνωρίζομεν εἶναι ὅτι οὐδεμία προσοχὴ ἐδόθη ἐκ μέρους τοῦ Κράτους τόσον εἰς τὸ αἴτημα τῶν ἀγελαδοτρόφων ὅσον καὶ εἰς τὴν προσφορὰν τῆς ΓΙΟΥΝΙΣΕΦ καὶ ὅτι μέχρι σήμερον δὲν ἐψηφίσθη ὁ νόμος περὶ ἱδρύσεως ὀργανώσεως προστασίας γάλακτος, διότι ἀντιδροῦν τὰ ὠργανωμένα συμφέροντα τῶν ἐκμεταλλευτῶν τοῦ γάλακτος.

Ἡ ἀγελαδοτροφία τῆς χώρας μας διέρχεται πρωτοφανῆ κρίσιν καὶ τὸ ζωϊκὸν κεφάλαιον αὐτῆς, ὅπερ δὲν εἶναι εὐκαταφρόνητον, ἀπειλεῖται μὲ ἐξαφανισμόν.

Αἱ μεγάλαι μάστιγες τοῦ ἀγελαδινοῦ γάλακτος εἶναι ἀφ' ἑνὸς μὲν οἱ ἐκμεταλλευταὶ τοῦ προϊόντος, οἵτινες, ὡς ἐκ τῆς πρωτογόνου ἐμπορικῆς καταστάσεως εἰς ἣν εὑρίσκεται τὸ προϊὸν τοῦτο, κατορθώνουν καὶ τοὺς παραγωγοὺς νὰ ἐκμεταλλεύωνται ἀγρίως καὶ τὸ καταναλωτικὸν κοινὸν νὰ καταληστεύουν μὲ τὴν νοθείαν τοῦ γάλακτος (νέρωμα, σκόνη κλπ) μὲ ἀποτέλεσμα ἐν μέσαις Ἀθήναις, ὡς κατηγγέλθη ἐπισήμως κατὰ τὸ ἀγελαδοτροφικὸν συνέδριον τοῦ 1955, νὰ πωλοῦνται ἡμερησίως 30.000 ὀκάδες ὕδατος ὡς γάλα, καὶ ἀφ' ἑτέρου αἱ ἀλόγιστοι καὶ ἀνεξέλεγκτοι ἀθρόαι εἰσαγωγαὶ γάλακτος (ζακχαρούχου, ἐβαπορὲ καὶ κόνεως) ἐκ τοῦ

ΣΥΝΕΧΕΙΑ
ΕΙΣ ΤΗΝ 4ην ΣΕΛΙΔΑ

ΣΤΡΑΤΙΩΤΙΚΑΙ ΣΧΟΛΑΙ
Κουκλάδας
ΛΑΜΠΡΟΠΟΥΛΟΣ—ΚΩΝΣΤΑΝΤΟΠΟΥΛΟΣ
Κορίνθου 224

ΓΟΝΕΙΣ,
Ἰδεώδης τόπος παραθερισμοῦ διὰ τὰ παιδιά σας εἶναι τὸ
ΚΑΛΕΝΤΖΙ
Ἡ τοποθεσία συνιστᾶται ὑπὸ τῶν καλλιτέρων ἐπιστημόνων διὰ τὸ ξηρὸ κλῖμα του, τὸ κρυστάλλινο νερὸ καὶ τὰ ἔλατα
Ἐνοίκια ὅπως πάντοτε ἐφθηνά. Συγκοινωνία τακτική. Τοποθεσία μαγευτική. Τρόφιμα ἀρκετὰ
Πληροφορίαι:
ΕΡΜΟΥ 45 - ΤΗΛ. 25-89

ΚΥΡΙΕΣ ΜΟΥ
Μὴ βασανίζετε ἄδικα τὸ μυαλό σας καὶ πετᾶτε ἄσκοπα τὰ λεπτά σας, τίποτε δὲν μπορεῖ νὰ συμβάλῃ εἰς τὴν ἀξιοποίησι τῆς ὀμορφιᾶς σας καὶ εἰς τὴν αἰώνια διατήρησιν τῆς γοητείας σας, εἰμὴ μόνον τὰ θαυματουργὰ καλλυντικὰ καὶ τὰ περίτεχνα ἀξεσουὰρ τουαλέτας, ποὺ σὲ ἀσυναγώνιστες τιμές, σᾶς προσφέρει τὸ ΕΡΜΕΙΟΝ
ΕΡΜΕΙΟΝ
Ἐμπορία Καλλυντικῶν καὶ Ἀρωμάτων
Μαιζῶνος 80
ΠΑΤΡΑΙ

ΝΕΑ ΚΛΙΝΙΚΗ
ΩΤΟΡΙΝΟΛΑΡΥΓΓΟΛΟΓΙΚΗ
ΙΑΤΡΟΥ ΣΠΥΡ. ΧΡΥΣΑΝΘΑΚΗ
ΕΙΔΙΚΟΥ ΩΤΟΡΙΝΟΛΑΡΥΓΓΟΛΟΓΟΥ
ΔΕΧΕΤΑΙ ΚΑΘ' ΕΚΑΣΤΗΝ
Πλατεῖα Γεωργίου Α' ἀριθ. 9. Τηλ. 36—65
ΔΕΧΕΤΑΙ ΚΑΙ ΗΣΦΑΛΙΣΜΕΝΟΥΣ Ι.Κ.Α. δι' ἐγχειρήσεις

## ΚΗΔΕΙΑ

Τὴν σεβαστήν μας μητέρα, ἀδελφήν, θείαν καὶ μάμμην

**ΘΕΟΔΩΡΑΝ ΧΗΡΑΝ Γ. ΜΙΧΑΛΟΠΟΥΛΟΥ**

θανοῦσαν χθὲς κηδεύομεν σήμερον καὶ ὥραν 11ην π.μ. ἐκ τοῦ Ἱεροῦ Ναοῦ Παντοκράτορος.

Τὰ τέκνα: Παναγιώτα καὶ Νικόλαος Μαντζαβῖνος, Ἀφροδίτη καὶ Ἀνδρέας Μουτούσης, (ἰατρὸς) Σοφία καὶ Παναγιώτης Πατρίκιος. Ἡ ἀδελφή: Παρασκευὴ Πήττα. Οἱ ἀνεψιοί. Οἱ ἔγγονοι.

Ἐργολάβος κηδειῶν Κ. Ι. ΧΑΡΙΤΑΤΟΣ, Κορίνθου 248, τηλ. 20—06

## ΜΝΗΜΟΣΥΝΟΝ

Ἐτελέσαμεν τὴν Κυριακὴν 20ὴν Ἰουλίου ἐτήσιον μνημόσυνον εἰς τὸν Ἱερὸν Ναὸν τῶν Ἀγγέλων (Α' Νεκροταφεῖον) ὑπὲρ ἀναπαύσεως τῆς ψυχῆς τοῦ προσφιλοῦς μας συζύγου, πατρός, υἱοῦ καὶ ἀδελφοῦ

**ΓΕΩΡΓΙΟΥ Ν. ΕΥΑΓΓΕΛΙΟΥ**

Ἡ σύζυγος. Τὰ τέκνα. Ἡ μήτηρ. Οἱ ἀδελφοί. Οἱ λοιποὶ συγγενεῖς.

---

# Η ΙΣΤΟΡΙΑ ΜΙΑΣ ΜΕΓΑΛΟΦΥΪΑΣ

6ον

## ΒΕΝΙΑΜΙΝ ΦΡΑΓΚΛΙΝΟΣ

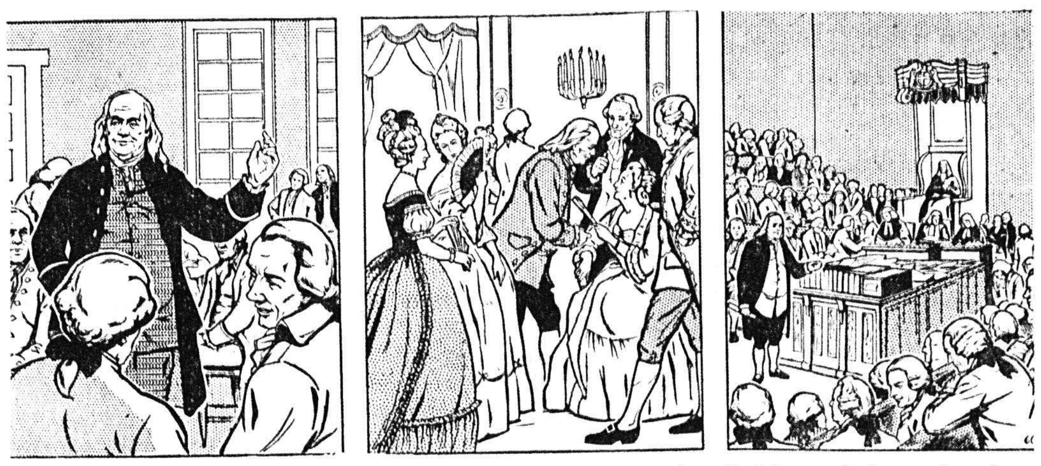

1. Ἀπὸ τὰ 1754 καὶ πέραν ὁ Φραγκλῖνος ἀφωσιώθηκε στὴν πολιτικὴ καὶ στὴν διπλωματία. Ὡς μέλος τοῦ Νομοθετικοῦ Σώματος τῆς Πενσυλβανίας κατηύθυνε τὴν πρακτικὴ ἐφαρμογὴ τῶν νόμων. Μὲ μιὰ ἐνόρασι πολιτικοῦ ἀνδρὸς ἐσχεδίασε τὴν πρώτη ἰδέα τῆς ἑνώσεως τῶν 13 Ἀποικιῶν τῆς Ἀμερικῆς.

2. Ἐπὶ πολλὰ χρόνια εἶχε δημιουργηθῆ ἔντασις τῶν σχέσεων τῆς Βρετανίας καὶ τῆς Ἀμερικῆς. Ἡ βρετανικὴ κυριαρχία ἀπέβαινε περισσότερο καταπιεστικὴ καὶ οἱ νόμοι πιὸ αὐστηροί. Ὁ Φραγκλῖνος σὰν ἄνθρωπος ποὺ ἀγαποῦσε τὴν εἰρηνικὴ διευθέτησι τῶν διαφορῶν προσπάθησε νὰ ἔλθῃ σὲ συνεννοήσεις καὶ γι' αὐτὸ τὸ σκοπὸ πῆγε στὸ Λονδῖνον ὡς ἀντιπρόσωπος τῶν Ἀποικιῶν γιὰ νὰ ζητήσῃ μιὰ δίκαιη διακυβέρνησι.

3. Ἀντετάχθη ἐπιμόνως στὴν πρότασι τοῦ Βρετανικοῦ Κοινοβουλίου ποὺ ἐπέβαλε φόρο σὲ οὐσιώδη εἴδη ποὺ ἀγόραζαν οἱ Ἀμερικανοὶ ἄποικοι, ἀλλὰ ἡ φορολογία ἐψηφίσθη καὶ αὐτὸ ὑπῆρξε τὸ σημεῖον στροφῆς τῶν βρετανο—αμερικανικῶν σχέσεων. Ἀπὸ τότε ἄρχισε ὁ ἀγὼν τῆς Ἀμερικῆς γιὰ τὴν ἐλευθερία.

(ΣΥΝΕΧΙΖΕΤΑΙ)

## ΠΕΡΙΕΡΓΑ

### ΠΩΣ ΨΑΡΕΥΕΙ ΜΙΑ ΕΚΚΕΝΤΡΙΚΗ ΛΑΙΔΗ

ΚΑΛΚΟΥΤΑ. Ἡ λαίδη Σέβενιξ Πρέντς, χήρα ἀνωτέρου Βρετανοῦ ὑπαλλήλου τῆς πολιτικῆς διοικήσεως τῶν Ἰνδιῶν, ἐφαρμόζει κατ' αὐτὰς πρωτότυπον τρόπον ἁλιεύσεως ψαριῶν. Καθ' ὃν χρόνον κολυμβᾷ, ἡ λαίδη Πρέντς συνηθίζει νὰ δένῃ εἰς τὸ πόδι της ἕνα σπάγγο ἀπὸ τὸν ὁποῖον καὶ κρέμεται ἕνα ψητὸ κοτόπουλο πλῆρες ἀγκίστρων. Τὰ ψάρια σπεύδουν καθ' ὁμάδας νὰ γευθοῦν τὸ δόλωμα καὶ τοιουτοτρόπως ἡ περίεργος Ἀγγλὶς ἐπιστρέφει εἰς τὴν ἀκτὴν φορτωμένη ψάρια. Ὁ τρόπος αὐτὸς ἁλιεύσεως περικλείει ὅμως καὶ πλῆθος κινδύνων, διότι πολλὲς φορὲς σπεύδουν πρὸς τὸ γευστικὸν δόλωμα καὶ καρχαρίαι, ὁπότε φυσικά, ἡ ἐκκεντρικὴ λαίδη μεταβάλλεται καὶ ἡ ἰδία ἀπὸ κυνηγὸν εἰς κυνηγουμένην. Σημειωτέον ὅτι ἡ λαίδη Πρέντς εἶναι σήμερον 72 ἐτῶν, πρᾶγμα ποὺ ἀντιλαμβάνονται φαίνεται οἱ... καρχαρίαι!

### ΔΙΕΚΔΙΚΟΥΝ ΚΛΗΡΟΝΟΜΙΑΝ ΕΚ 50.000.000 ΔΟΛΛΑΡΙΩΝ

ΝΕΑΠΟΛΙΣ. Τρεῖς μεσήλικες κάτοικοι τῆς Νεαπόλεως τῆς Ἰταλίας, οἱ Πασκουάλε Κοράτζιο, Γζεννάρο Μπονέλλι καὶ Ἀλφόνσος Κοράτζιο διεκδικοῦν ἐνώπιον ἑνὸς δικαστηρίου τῆς Οὐάσιγκτων τὴν περιουσίαν τοῦ θείου των Ἀντωνίου Τάνσι ὑπολογιζομένην εἰς 50 ἑκατομ. δολλάρια. Ὁ μακαρίτης εἶχε μεταναστεύσει εἰς Νέαν Ὑόρκην, 19ετὴς μόλις, τῷ 1892, ἐπλούτισε καὶ ἐδολοφονήθη ὑπὸ γκάγκστερς, ἀφοῦ ἠρνήθη νὰ τοὺς καταβάλῃ χρήματα διὰ τὴν προσφερομένην ἐκβιαστικῶς «προστασίαν» τῶν ἐπιχειρήσεών του. Ἀλλὰ μόνον πρὸ ὀλίγων ἑβδομάδων οἱ προαναφερθέντες τρεῖς πτωχοὶ Ναπολιτάνοι ἐπληροφορήθησαν, ὅτι ἡ Κυβέρνησις τῆς Οὐάσιγκτων ζητεῖ τοὺς κληρονόμους τοῦ φονευθέντος τοῦ ὁποίου ἡ χήρα ἔχει ἀποθάνει τὸ 1936 ἄνευ διαθήκης.

### ΔΩΡΟΝ ΕΙΣ ΤΑΞΙΔΙΩΤΑΣ ΤΩΝ ΥΠΟΓΕΙΩΝ ΤΡΑΙΝΩΝ

ΝΕΑ ΥΟΡΚΗ. Διὰ νὰ ἀνακτήσῃ τοὺς πελάτας της, οἱ ὁποῖοι κατὰ τὰ τελευταῖα ἔτη διέρρευσαν πρὸς ἄλλα μεταφορικὰ μέσα, ἡ διεύθυνσις τῶν ὑπογείων σιδηροδρόμων τῆς Νέας Ὑόρκης προσφέρει ἕνα σαποῦνι εἰς τὸν ἀγοραστὴν τριῶν εἰσιτηρίων. Καὶ ἐπειδὴ τὰ 3 εἰσιτήρια στοιχίζουν 15 σέντς καὶ τὸ σαποῦνι 5 σέντς, ὁ ἀγοραστὴς λαμβάνει οὐσιαστικῶς, ἀντὶ τριῶν τέσσαρα εἰσιτήρια.

### ΚΟΙΜΑΤΑΙ ΕΙΣ ΦΕΡΕΤΡΟΝ

ΣΤΑΝΣΤΕΝΤ ΑΜΠΟΤΣ. Μία ἐκκεντρικὴ καὶ παράδοξος Ἀγγλίς, ἡ κυρία Ἄρτσου Μίλλερ, ἄγουσα σήμερον τὸ 92ον ἔτος τῆς ἡλικίας της, ἰσχυρίζεται ὅτι ὀφείλει τὴν μακροβιότητα καὶ τὴν ζωτικότητά της, εἰς τὴν ψυχραιμίαν μὲ τὴν ὁποίαν ἀντιμετωπίζει τὸν θάνατον. Πράγματι, ἡ ἐν λόγῳ γραῖα ἔχει ἀγοράσει, ἀπὸ ἀρκετῶν ἤδη ἐτῶν ἕνα... φέρετρον, ἐντὸς τοῦ ὁποίου καὶ ἀναπαύεται καθημερινῶς διὰ νά... συνηθίσῃ — ὡς λέγει — εἰς τὴν ἰδέαν τοῦ θανάτου. Τὸ φέρετρον τῆς Μίλλερ εἶναι πολυτελέστατον, κατασκευασμένον ἀπὸ καστανιὰ καὶ μὲ ἐπαργυρωμένας τὰς γωνίας του. Ἡ Ἀγγλὶς γραῖα ἔχει προσλάβει, ἀφ' ἑτέρου εἰδικὸν ὑπηρέτην, ὁ ὁποῖος καὶ ἀσχολεῖται μὲ τὴν διατήρησιν τοῦ φερέτρου ἐν καλῇ καταστάσει, γυαλίζων καὶ καθαρίζων τοῦτο μὲ μεγάλην ἐπιμέλειαν.

### ΕΠΙΚΑΙΡΑ ΣΗΜΕΙΩΜΑΤΑ

## Ἡ ἱστορία τοῦ Ἰρὰκ

### ΠΩΣ ΕΓΙΝΕΝ ΑΝΕΞΑΡΤΗΤΟΝ ΚΡΑΤΟΣ

Τὸ Ἰράκ, ὅπου ἡ ἐπανάστασις τῶν στρατιωτικῶν ἐπεκράτησεν, ὅπως καὶ αἱ ἄλλαι ὑπὸ τῶν Τούρκων κατεχόμεναι ἀραβικαὶ χῶραι, ἤχισεν ἀπὸ τῆς ἐποχῆς τῶν ἀτυχῶν διὰ τὴν Τουρκίαν Ἰταλοτουρκικοῦ καὶ Βαλκανικῶν πολέμων νὰ κινῆται διὰ τὴν ἀπόκτησιν τῆς ἀνεξαρτησίας του. Ἡ στάσις τὴν ὁποίαν ἐτήρησαν οἱ Νεότουρκοι ἔναντι τοῦ ἀραβικοῦ κόσμου, ἐπέτεινεν ἔτι μᾶλλον τὴν κίνησιν ταύτην, τῆς ὁποίας ἡγεῖτο ὁ ἐκ Βασσόρας ἐπιφανὴς Ἄραψ Σεγὶτ Ταλὶπ πασσᾶς. Ἅμα τῇ ἐκρήξει τοῦ Α' παγκοσμίου πολέμου ἐξήγειραν οἱ Ἄγγλοι τοὺς ἀραβικοὺς πληθυσμοὺς ἐναντίον τῶν Τούρκων, οἱ ὁποῖοι εἰς μάτην ἠθέλησαν νὰ παρακινήσουν αὐτοὺς εἰς ἱερὸν πόλεμον ἐναντίον τῶν χριστιανῶν.

Θρυλικὴ ἀπέβη τότε ἡ δρᾶσις τοῦ Ἐδουάρδου Λῶρενς, ὅστις συνήνωσεν ὅλους τοὺς Ἄραβας φυλάρχους ἐναντίον τῶν Τούρκων. Ἀγγλικὰ στρατεύματα ἀπεβιβάσθησαν εἰς τὸν Περσικὸν Κόλπον, κατέλαβον τὴν 22 Νοεμβρίου 1914 τὴν Βασσόραν, βραδύτερον δὲ ἐνισχυθέντα καὶ ὑπὸ Ἰνδικῶν δυνάμεων, ἤρχισαν προέλασιν πρὸς Βορρᾶν. Τὴν 28 Σεπτεμβρίου 1915 κατελήφθη ἡ σημαίνουσα στρατηγικὴ θέσις Κοὺτ Ἔλ Ἀμάρα, ὁ δὲ Ἄγγλος στρατηγὸς Τάουσεντ ἐπεχείρησε προέλασιν πρὸς Βαγδάτην. Οἱ Τοῦρκοι ἀνέθεσαν τὴν ἀντίστασιν εἰς τὸν Γερμανὸν φὸν ντὲρ Γκόλτς πασσᾶν, τοιουτοτρόπως δὲ ἔλαβον αἱ ἐχθροπραξίαι μεγάλην ἔκτασιν, ἀπολήξασαι κατὰ τὸ πρῶτον στάδιον εἰς ἧτταν τῶν Ἄγγλων.

Τὸν Ἰανουάριον τοῦ 1917 ἔστειλαν οἱ Ἄγγλοι νέον ἐκστρατευτικὸν σῶμα τὸ ὁποῖον διὰ ταχείας προελάσεως, κατέλαβε τὸν Μάρτιον τοῦ ἰδίου ἔτους τὴν Βαγδάτην, τὸν δὲ Ὀκτώβριον τοῦ 1918 τὴν Μοσσούλην. Μετὰ τὴν ἧτταν τῆς Γερμανίας, ἡ Ἀγγλία, ἐκπληροῦσα τὴν ὑπόσχεσιν ὑπὸ τὴν πίεσιν τοῦ Λῶρενς καὶ διὰ νὰ ἔχῃ ὑπὸ τὸν ἔλεγχόν της τὰ ἐδάφη τῶν πετρελαιοπηγῶν τῆς Μέσης Ἀνατολῆς τῶν ὑπὸ τῶν διαφόρων καὶ ποικιλωνύμων ἑταιρειῶν της διαρπασθεισῶν, ἀνεκήρυξεν «ἀνεξάρτητον» τὸ Ἰρὰκ κράτος ὑπὸ Βασιλέα τὸν ἐμίρην Ἀμπντουλλάχ, υἱὸν τοῦ πανισχύρου τότε Βασιλέως τῆς Χετζάζης Χουσεῖν καὶ ἀδελφὸν τοῦ εἰς Βασιλέα τῆς Συρίας ἀνακηρυχθέντος ἐμίρου Φεϋζάλ.

Τὸν Μάϊον τοῦ 1920 ἐτέθη, «κατ' ἀπόφασιν τῆς Κοινωνίας τῶν Ἐθνῶν», τὸ νέον κράτος ὑπὸ βρετανικὴν ἐντολήν, ὑπὸ τὴν βρετανικὴν δὲ ἐντολὴν διετέλεσε μέχρι προχθὲς ἀγόμενον καὶ φερόμενον ὑπὸ ὀργάνων τῆς Μεγάλης Βρετανίας καταλαβόντων διαφόρους τίτλους, θέσεις, ὡς: συμβούλων, εἰδικῶν ἀπεσταλμένων κλπ.

### ΙΣΤΟΡΙΚΑ ΣΗΜΕΙΩΜΑΤΑ

## Περραιβὸς καὶ Μαίτλαντ

### ΑΓΓΛΙΚΑΙ ΔΟΛΟΠΛΟΚΙΑΙ

Ὅλοι γνωρίζομεν ὅτι κατὰ τὸ 1822 τὸν Σεπτέμβριον ὁ Χρῖστος Περραιβὸς μετὰ τῶν Σουλιωτῶν ἠναγκάσθη νὰ ἐκπατρισθῇ ὕστερα ἀπὸ τὸν φόνον τοῦ Ἀλῆ Πασᾶ.

Καὶ ἡ ἀγγλικὴ διοίκησις ἔχουσα ὑπονοίας ὅτι ὁ Περραιβὸς ἦτο Γαλλόφρων ἢ Ρωσσόφρων δὲν τοῦ ἐπέτρεψε νὰ ἀποβιβασθῇ εἰς Κέρκυραν, ἀλλὰ εἰς τὸ λοιμοκαθαρτήριον τῆς Ἄσσου Κεφαλληνίας.

Διὰ τὸν Περραιβὸν ὡς ἀρχηγὸν τὸν διέταξαν νὰ κάμῃ καθαρμὸν εἰς Ἀργοστόλιον. Μίαν ἡμέραν ὁ διοικητὴς Κεφαλληνίας Νάπιερ μετέβη εἰς τὸ λοιμοκαθαρτήριον καὶ τοῦ εἶπε τὰ ἑξῆς:

Κύριε Περραιβέ,

Ἡ Α. Ὑψηλότης, ὁ μέγας ἁρμοστὴς τῆς Ἑπτανήσου Λὸρδ Μέϊτλαντ μοὶ γράφει νὰ σᾶς εἰπῶ μὲ βεβαιότητα ὅτι σὲ συγχωρεῖ νὰ κατοικήσῃς ἐλευθέρως εἰς Ἑπτάνησον, ἀλλὰ καὶ ὅ,τι ἄλλο ἐπιθυμεῖς νὰ ζητήσῃς παρὰ τῆς Ὑψηλότητός του, καθὼς χρήματα, βαθμοὺς καὶ τὰ παρόμοια, ὑπόσχεται νὰ σᾶς τὰ δώσῃ κατὰ τὴν αἴτησίν σας, ἀντὶ δὲ τούτων ὅλων ζητεῖ νὰ λάβῃ παρὰ τῆς εὐγενείας σας ἓν μόνον μικρὸν γραμμάτιον, διὰ τοῦ ὁποίου νὰ ἀποδεικνύεται ὅτι ὁ αἴτιος τῆς Ἑλληνικῆς Ἐπαναστάσεως ἐχρημάτισεν ὁ Ἰωάννης Καποδίστριας.

Καὶ ὁ Περραιβὸς ἀπήντησεν:

«Ὁ Περραιβὸς οὐ μόνον δὲν γνωρίζει τὸν Καποδίστριαν, οὔτε ἄλλον τινά, πρωταιτίους τῆς Ἑλληνικῆς Ἐπαναστάσεως, ἀλλ' ἐὰν ἦτο καὶ βέβαιος ὅτι ἦσαν οἱ ἴδιοι, πάλιν ὁποιαδήποτε καὶ ὅσον σημαντικωτάτη ἤθελεν ἦτο ἡ πρὸς αὐτὸν ὑπόσχεσις καὶ ἀνταμοιβή, δὲν ἠδύνατό ποτε νὰ καταστήσῃ προδότην· καὶ τίνος προδότην; τῆς πατρίδος του.

»Ἐνδύσου τὸ ἔνδυμα τοῦ Περραιβοῦ καὶ δὲν θέλεις φανῇ ἄδικος κριτής, ἂν εἶσαι τίμιος πατριώτης».

Τὴν τιμίαν καὶ πατριωτικὴν ἀπάντησιν τοῦ Περραιβοῦ δὲν ἀνέμεναν οἱ Ἄγγλοι. Ἐπεζήτουν μὲ κάθε ἀθέμιτον μέσον νὰ συκοφαντήσουν τὸν Καποδίστριαν ὡς αἴτιον τῆς ἑλληνικῆς ἐπαναστάσεως. Καὶ ἡ προκατάληψις αὕτη τῶν Ἄγγλων κατὰ τοῦ Καποδιστρίου συνεχίζεται δυστυχῶς καὶ στὰ 1827 ὅτε πλέον ἐξελέγη Κυβερνήτης τῆς Ἑλλάδος ὁ Καποδίστριας καὶ πέρασε ἀπὸ τὸ Λονδῖνον διὰ νὰ εὐχαριστήσῃ τὴν ἀγγλικὴν κυβέρνησιν, ὅλοι γνωρίζομεν πόσον σκαιὰ καὶ πρόστυχα ἐφέρθη πρὸς αὐτὸν καὶ ὁ Ἄγγλος Βασιλεὺς Γεώργιος.

Δὲν μποροῦσαν οἱ Ἄγγλοι νὰ παραδεχθοῦν ὅτι ὑπάρχουν ἄνθρωποι οἱ ὁποῖοι περιφρονοῦν καὶ τιμὲς καὶ ἀξιώματα μπροστὰ στὴν ἀγάπη τῆς Πατρίδος των.

Καὶ τὸ πάθος αὐτὸ ἐξηκολούθησε μέχρι τῆς δολοφονίας τοῦ Κυβερνήτου εἰς τὸ Ναύπλιον.

Β. ΒΡΟΝΤΙΑΣ

ΗΛΕΚΤΡΟΚΙΝΗΤΗΡΕΣ ΕΒΗ
Τῆς ἀρχαιοτέρας καὶ ἀρτιωτέρας Βιομηχανίας Ἠλεκτροκινητήρων ἐν Ἑλλάδι
Βραβευμένοι εἰς τὰς Διεθνεῖς ἐκθέσεις Μπάρι Ἰταλίας 1934 καὶ 1935, Θεσσαλονίκης 1934, Παρισίων 1937
Πεῖρα ΤΡΙΑΝΤΑ ἐτῶν ἐγγυᾶται τὴν ἀνωτερότητά των
Ἀντλίαι φυγοκεντρικαὶ καὶ αὐτοαπορροφητικαὶ ὅλων τῶν διαμετρημάτων
Βενζινοκίνητα ἀντλητικὰ συγκροτήματα
ΑΝΤΙΠΡΟΣΩΠΟΙ ΜΕΤΑ ΠΑΡΑΚΑΤΑΘΗΚΗΣ
Γ. ΜΑΝΟΥΣΟΣ & Σ^ΙΑ
Ἁγ. Ἀνδρέου 128—Τηλ. 21 - 54
ΠΑΤΡΑΙ

## Ἕνα νέον φάρμακον ἐπιτυγχάνει ταχεῖαν ἐπούλωσιν πληγῶν

ΝΕΑ ΥΟΡΚΗ. Οἱ ἰατροὶ τοῦ ἀμερικανικοῦ νοσοκομείου Ἀπομάχων τῆς Μαίρυλαντ, παρεσκεύασαν ἕνα εἰδικὸν φάρμακον τὸ ὁποῖον περιέχει παπαΐνην, ἡ ὁποία ἐπιταχύνει τὴν ἐπούλωσιν τῶν πληγῶν. Ἡ παπαΐνη ἐξάγεται ἀπὸ τὸν χυμὸν καὶ τοὺς σπόρους τοῦ φυτοῦ παπάϊα τῆς τροπικῆς Ἀμερικῆς.

Ἡ παπαΐνη ἀπεμονώθη ὑπὸ μορφὴν φαιολευκῶν κρυστάλλων καὶ εἶναι ἕνα μῖγμα ἐνζύμων. (Τὰ ἔνζυμα εἶναι χημικοὶ ἐπιταχυνταὶ ποὺ ἐπισπεύδουν τὰς βιολογικὰς κατεργασίας ἄνευ ἀλλαγῆς τῆς ὑφῆς των καὶ ὑπάρχουν εἰς ὅλα τὰ εἴδη τῶν ζωντανῶν κυττάρων τῶν φυτῶν καὶ τῶν ζώων).

Ἡ παπαΐνη χρησιμοποιεῖται εἰς τὴν βιομηχανίαν διὰ τὴν διατήρησιν τοῦ κρέατος, παραγωγὴν καθαρῶν ποτῶν, καὶ διὰ τὴν ἀποσκλήρυνσιν τῶν δερμάτων εἰς τὰς βιομηχανίας δέρματος.

Οἱ ἰατροὶ ἐπίσης τὴν ἐχρησιμοποίησαν ὡς μικροβιοκτόνον, ἀλλὰ τὰ πειράματα δὲν ὑπῆρξαν τόσον ἐπιτυχῆ οὕτως ὥστε νὰ ἐπιτρέπεται ἡ εὐρεῖα χρῆσις της.

Τώρα οἱ ἰατροὶ αὐτοὶ τῆς Μαίρυλαντ συνεδύασαν τὴν παπαΐνην μὲ χλωροφύλλην καὶ ἕνα ἄλλο φυσικὸν στοιχεῖον τὴν οὐρίαν, καὶ τὰ ἀποτελέσματα ὑπῆρξαν λαμπρά. Ἐδοκίμασαν τὸ μῖγμα αὐτὸ εἰς περισσοτέρους ἀπὸ 100 ἀσθενεῖς πάσχοντας ἀπὸ σοβαρὰ ἐγκαύματα τὰ ὁποῖα δὲν ἐθεραπεύοντο μὲ τὰς συνήθεις μεθόδους. Τὰ 94 ο)ο τῶν ἀσθενῶν ὄχι μόνον ἐθεραπεύθησαν πλήρως, ἀλλὰ καὶ ὁ χρόνος θεραπείας των ἦταν ταχύτερος.

Δηλαδὴ τὸ φάρμακον αὐτὸ ἐπετάχυνε τὴν ἀνάπτυξιν νέων κυττάρων διὰ τὴν ἀντικατάστασιν τῶν νεκρῶν τοιούτων. Ἐκτὸς τούτου δὲν ἐπροξένησεν οὐδεμίαν ἄλλην τοξικὴν βλάβην εἰς τὸν ὀργανισμὸν ὅπως συμβαίνει μὲ τὰ συνήθη τραύματα.

ΛΥΡΙΚΟΝ
ΑΘΗΝΑΪΚΗ ΣΚΗΝΗ
ΠΡΩΤΑΓΩΝΙΣΤΡΙΑ
ΕΛΕΝΗ ΧΑΤΖΗΑΡΓΥΡΗ
ΣΥΜΜΕΤΕΧΟΥΝ:
ΜΑΡΓΑΡΙΤΑ ΛΑΜΠΡΙΝΟΥ
ΡΙΤΑ ΜΟΥΣΟΥΡΗ
ΡΙΤΑ ΓΑΛΑΝΗ
ΜΥΡΤΑ ΠΟΛΥΖΟΥ
★
ΤΙΤΟΣ ΒΑΝΔΗΣ
ΖΩΡΑΣ ΤΣΑΠΕΛΗΣ
Δ. ΣΤΑΥΡΟΛΑΙΜΗΣ
ΒΙΚΤΩΡ ΠΑΓΟΥΛΑΤΟΣ
ΝΙΚΟΣ ΜΠΟΥΓΑΣ
ΤΑΚΗΣ ΚΑΒΑΛΙΕΡΑΤΟΣ
★
ΑΥΡΙΟΝ
ΑΠΟΓΕΥΜΑΤΙΝΗ 8-10
AVANT PREMIERE
ΒΡΑΔΥΝΗ 10.30-12.30
ΠΡΩΤΗ
Π. ΚΑΓΙΑ
Ο ΕΡΩΣ ΘΕΛΕΙ ΞΥΛΟ
Κωμωδία
Τιμαί: Α' Θέσις 12, Β' 6
ΛΑΪΚΑΙ ΑΠΟΓΕΥΜΑΤΙΝΑΙ
Α' θέσις δρ. 8, Β' δρ. 6
Ἐξασφαλίσατε καλὰς θέσεις ἀπὸ σήμερον εἰς τὸ ταμεῖον τοῦ ΛΥΡΙΚΟΥ. Τηλέφ. 44-16

ΣΟΔΕΣ
Ἀνθρακική, διττανθρακική, καυστική
Παραφινέλαια, βαζελίνες
Ὑποθειώδες νάτριον, θειοῦχον νάτριον, διθειῶδες νάτριον
Νισαντῆρι, ναφθαλίνη, μυρμηκικὸν ὀξύ, γλυκερίνη, ζελατίνες
Ἀσετόνη, ἀμμωνία ὑγρά, ἀμμωνία διττανθρακική
Διχρωμικὸν κάλιον, φορμόλη, ὀξαλικόν, οἰνολογικά, κιτρικὸν ὀξὺ
TIDE
(ΤΑΪΝΤ)
Α)ΦΟΙ ΒΑΣΙΛΟΠΟΥΛΟΙ ΟΕ
Γεροκωστοπούλου 8
Τηλ. 46-69, 34-20, 20-34

# ΠΡΟΚΗΡΥΞΙΣ ΕΚΛΟΓΩΝ ΕΜΠΟΡΙΚΟΥ ΚΑΙ ΒΙΟΜΗΧΑΝΙΚΟΥ ΕΠΙΜΕΛΗΤΗΡΙΟΥ ΠΑΤΡΩΝ

Ἡ Ἐκλογικὴ Ἐπιτροπὴ τοῦ Ἐμπορικοῦ καὶ Βιομηχανικοῦ Ἐπιμελητηρίου Πατρῶν, ἔχουσα ὑπ' ὄψιν, 1) τὸν νόμον 184)1914 «περὶ συστάσεως Ἐμπορικῶν καὶ Βιομηχανικῶν Ἐπιμελητηρίων», ὡς οὗτος τροποποιηθεὶς καὶ συμπληρωθεὶς ἰσχύει σήμερον, 2) τὸ ἀπὸ 4]23—11—1948 Βασ. Δ)γμα «περὶ τρόπου ἐνεργείας ἐκλογῶν πρὸς ἀνάδειξιν συμβούλων τῶν Ἐμπορικῶν καὶ Βιομηχανικῶν Ἐπιμελητηρίων» 3) τὴν ὑπ' ἀριθ. 28031)26—4—1946 ἀπόφασιν τοῦ Ὑπουργείου Ἐθνικῆς Οἰκονομίας περὶ διαιρέσεως τοῦ ἄνω Ἐπιμελητηρίου εἰς Τμήματα καὶ κατηγορίας ἐπαγγελμάτων καὶ περὶ κατανομῆς μεταξὺ τούτων τῶν ἑδρῶν τοῦ Δ. Συμβουλίου τοῦ ἄνω Ἐπιμελητηρίου, φέρει εἰς γνῶσιν τῶν μελῶν τοῦ Ἐμπορικοῦ καὶ Βιομηχανικοῦ Ἐπιμελητηρίου Πατρῶν, ὅτι αἱ ἐκλογαὶ πρὸς ἀνάδειξιν 21 συμβούλων εἰς ἀντικατάστασιν ἰσαρίθμων ἐξερχομένων ὡρίσθησαν διὰ τὴν 1ην Αὐγούστου ἐ.ἔ. ἡμέραν Παρασκευὴν ἀπὸ τῆς 8 1)2 π.μ. μέχρι τῆς 1 μ.μ. καὶ ἀπὸ 5ης μέχρι τῆς 8ης μ.μ.

Ὁ ἀριθμὸς τῶν ὑφ' ἑκάστης κατηγορίας ἐπαγγελμάτων ἐκλεγησομένων ἀντιπροσώπων ἔχει ὡς κάτωθι:

**ΕΜΠΟΡΙΚΟΝ ΤΜΗΜΑ**

1η Κατηγορία: Ἐξαγωγεῖς σταφίδων, σουλτανίνων, σύκων, κίτρων, σταφυλῶν καὶ λοιπῶν ξηρῶν καὶ νωπῶν καρπῶν. Ἕδραι 4.
2α Κατηγορία: Ἐξαγωγεῖς δερμάτων, βαλανιδίων, ἐλαίου, ἐλαιῶν, τυροῦ, γλυκορρίζης, μαλλίνων καὶ λοιπῶν γεωργικῶν κτηνοτροφικῶν καὶ δασικῶν προϊόντων. Ἕδρα 1.
3η Κατηγορία: Ἔμποροι ὑφασμάτων, πανικῶν, ταπήτων, νημάτων, βάμβακος, τζίβας καὶ εἰδῶν κλινοστρωμνῆς, ἔμποροι ψιλικῶν καὶ εἰδῶν πολυτελείας. Ἕδρα 1.
4η Κατηγορία: Ἔμποροι ἀποικιακῶν, ἔμποροι ἀλεύρων καὶ εἰδῶν νομῆς, ἔμποροι τυροῦ, σφαγίων ζώων καὶ λοιπῶν ἐγχωρίων προϊόντων, ἔμποροι βακαλάου καὶ ἁλιπάστων, ἔμποροι θείου, θειϊκοῦ χαλκοῦ καὶ λιπασμάτων, φαρμακέμποροι καὶ ἔμποροι εἰδῶν κιγκαλερίας. Ἕδραι 2.
6η Κατηγορία: Ἔμποροι ξυλείας, σιδήρων καὶ μετάλλων ἐν γένει, ἔμποροι τσιμέντων, χρωμάτων καὶ λοιπῶν οἰκοδομησίμων ὑλῶν, ἔμποροι καυσίμων καὶ φωτιστικῶν ὑλῶν. Ἕδρα 1.
7η Κατηγορία: Ἐμπορικοὶ ἀντιπρόσωποι, πράκτορες ἀσφαλειῶν τράπεζαι. Ἕδραι 2.
8η Κατηγορία: Μεσῖται ἐν γένει σταφιδοπαραλῆπται, ἐργολάβοι ἐργολῆπται, ἐκτελωνισταί. Ἕδρα 1.
9η Κατηγορία: Ἐπιχειρήσεις μεταφορῶν ἐν γένει καὶ πράκτορες τούτων, πλοιοκτῆται, ἰδιοκτῆται φορτηγίδων, πράκτορες μεταναστεύσεως καὶ ταξειδίων καὶ ἐπιχειρήσεις ξενοδοχείων καὶ θεαμάτων. Ἕδρα 1.

**ΒΙΟΜΗΧΑΝΙΚΟΝ ΤΜΗΜΑ**

1η Κατηγορία: Κλωστήρια, ὑφαντουργεῖα, φανελλοποιεῖα, ταπητουργεῖα. Ἕδραι 3.
4η Κατηγορία: Βιομηχανίαι τροφίμων: ἤτοι ἀλευροβιομηχανίαι, βιομηχανίαι ἄρτου, ζυμαρικῶν, ζυμῶν, ζαχαρωδῶν καὶ ἀμυλωδῶν προϊόντων, βιομηχανίαι ἁλιπάστων καὶ καφεκοπτεῖα. Ἕδρα 1.
5η Κατηγορία: Βιομηχανίαι οἰνοποιΐας, οἰνοπνευματοποιΐας, ποτοποιΐας ἐν γένει βιομηχανίαι ψύχους, σαπωνοποιΐαι, ἀρωματοποιῖαι, πυρηνελαιουργίαι, βιομηχανίαι πίσσης, νάφθης, κρεμορίου καὶ λοιπῶν χημικῶν προϊόντων. Ἕδρα 1.
6η Κατηγορία: Βιομηχανίαι κατεργασίας ξυλείας, μετάλλων καὶ ὀρυκτῶν, ἤτοι κιβωτοποιΐας, ἐπιπλοποιΐας κουφωματοποιΐας, σιδηρουργεῖα, λευκοσιδηρουργεῖα, βιομηχανίαι ψεκαστήρων, γουβάδων, προκῶν, ρολλῶν, πλαστιγγοποιεῖα, μηχανουργεῖα, πλακοποιεῖα, κεραμοποιεῖα. Ἕδρα 1.
7η Κατηγορία: Βιομηχανίαι βυρσοδεψίας, ὑποδημάτων καὶ δερματίνων εἰδῶν, βερνικοποιΐας, κτενῶν, κομβίων καὶ λοιπῶν εἰδῶν ἐξ ὀστράκων καὶ τεχνητοῦ ὀστέως, ἐλαστικῶν εἰδῶν. Ἕδρα 1.
8η Κατηγορία: Βιομηχανίαι χαρτοποιΐας, χαρτοβιομηχανίας, χαρτοσακκουλοποιΐας, τυπογραφεῖα, ἐφημερίδες, ἐκδοτικαὶ ἐπιχειρήσεις, βιομηχανίαι παραγωγῆς ἠλεκτρισμοῦ καὶ φωταερίου. Ἕδρα 1.

Καλεῖ ὅθεν ἡ Ἐκλογικὴ Ἐπιτροπὴ ἅπαντας τοὺς κατὰ Νόμον ἐκλογεῖς, ὅπως προσέλθωσι κατὰ τὴν ὡς ἄνω ἡμέραν καὶ ὥραν πρὸς ἐνάσκησιν του ἐκλογικοῦ αὐτῶν δικαιώματος.

Οἱ ἐπιθυμοῦντες νὰ διεκδικήσωσι τὸ ἀξίωμα τοῦ συμβούλου δέον νὰ ὑποβάλωσιν ἑπτὰ τουλάχιστον ἡμέρας πρὸ τῆς ἐκλογῆς ἤτοι μέχρι καὶ τῆς 24ης τρέχοντος μηνὸς Ἰουλίου ἡμέρας Πέμπτης καὶ ὥρας 8ης μ.μ., αἴτησιν περὶ ἀνακηρύξεως αὐτῶν ὡς ὑποψηφίων συμβούλων, ἣν δέον νὰ πρωτοκολλήσωσιν εἰς τὸ Ἐμπορικὸν καὶ Βιομηχανικὸν Ἐπιμελητήριον καὶ εἰς ἣν νὰ ἐπισυνάπτωνται: α) Γραμμάτιον τοῦ Ταμείου τοῦ Ἐπιμελητηρίου περὶ καταθέσεως παρ' αὐτῷ παραβόλου δραχμῶν 30 καὶ β) ὑπεύθυνον δήλωσιν ὅτι δὲν κατεδικάσθησαν ἐπί τινι τῶν ἀδικημάτων τοῦ ἄρθρου 5 παρ. 2 τοῦ Νόμου 184 καὶ ὅτι δὲν διατελοῦν εἰς κατάστασιν πτωχεύσεως.

Ἔντυπα αἰτήσεων ὑποψηφιότητος ὡς καὶ ὑπευθύνων δηλώσεων χορηγοῦνται παρὰ τοῦ Γραμματέως τῆς Ἐκλογικῆς Ἐπιτροπῆς παρὰ τῷ Ἐμπορικῷ καὶ Βιομηχανικῷ Ἐπιμελητηρίῳ Πατρῶν.

Ἐν Πάτραις τῇ 21 Ἰουλίου 1958

Ὁ Πρόεδρος τῆς Ἐκλογικῆς Ἐπιτροπῆς
ΒΗΣΣΑΡΙΩΝ ΚΟΝΙΔΑΡΗΣ
Πρωτοδίκης

Ἀπὸ 1ης Αὐγούστου
ἔναρξις τμημάτων δι' ὅλας τὰς
ΑΝΩΤΑΤΑΣ ΣΧΟΛΑΣ
1) Μαθητῶν 6ης διὰ τὰς ἐξετάσεις 1961
2) Μαθητῶν 7ης διὰ τὰς ἐξετάσεις 1960
3) Μαθητῶν 8ης διὰ τὰς ἐξετάσεις 1959
ΕΙΣ ΤΑ ΗΝΩΜΕΝΑ ΦΡΟΝΤΙΣΤΗΡΙΑ
ΜΑΙΖΩΝΟΣ 87
Ἰδιαίτερα τμήματα διὰ μαθητὰς 7ης Πρακτικοῦ

Λουτρὰ Τερψιθέας
ΤΗΛ. 35-86
ΒΡΑΔΥΝΟΝ ΔΡΟΜΟΛΟΓΙΟΝ ΩΡΑ 8
Τιμὴ λουτροῦ δρχ. 8
Μεταφορὰ διὰ τῶν αὐτοκινήτων μας δωρεὰν

CAIRO CITY
Hotel
HOTEL CAIRO CITY

ΞΕΝΟΔΟΧΕΙΟΝ
"ΚΑΪΡΟ ΣΙΤΥ"
ΑΔΕΛΦΟΙ ΣΑΚΚΟΠΟΥΛΟΙ
ΟΔΟΣ ΜΑΡΝΗ 40, ΤΗΛ. 533-361, 533-362, 533-363
ΠΛΑΤΕΙΑ ΒΑΘΗΣ—ΑΘΗΝΑΙ
Μέγα νεόδμητον 100 δωματίων, πολυτελέστατον, μεγίστης ἐξυπηρετήσεως καὶ ἀμέμπτου καθαριότητος. ΔΙΑΘΕΤΕΙ εἰς κάθε δωμάτιόν του, τηλέφωνον πόλεως, πολυτελῆ ἐπίπλωσιν, θερμόν, ψυχρὸν καὶ παγωμένον πόσιμον ὕδωρ. Τὸ «ΚΑ·Ι·ΡΟ ΣΙΤΥ» σᾶς προσφέρει τὴν πλέον ἰδανικὴν καὶ ἄνετον διαμονὴν εἰς τὰς ΑΘΗΝΑΣ.
ΤΙΜΑΙ Β' ΚΑΤΗΓΟΡΙΑΣ