Η ΟΜΟΣΠΟΝΔΙΑ ΣΥΛΛΟΓΩΝ ΠΡΟΣΩΠΙΚΟΥ ΤΟΥ Ι.Κ.Α. ΑΠΑΝΤΑ ΕΙΣ ΕΠΙΚΡΙΣΕΙΣ

Ἡ Ὁμοσπονδία Συλλόγων προσωπικοῦ ΙΚΑ ἀπηύθυνε πρὸς ἀθηναϊκὴν ἐφημερίδα τὴν κάτωθι ἀπάντησιν ἐπὶ δημοσιεύματός της:

Κύριε Διευθυντά,

Ἐπὶ δημοσιευμάτων περὶ τοῦ ΙΚΑ εἰς φύλλον τῆς ὑμετέρας ἐφημερίδος παρακαλοῦμεν ὅπως καταχωρήσητε τὰ κάτωθι πρὸς ἀποκατάστασιν τοῦ τρωθέντος γοήτρου τοῦ προσωπικοῦ τοῦ ΙΚΑ:

Εἰς ὅλας τὰς πρωϊνὰς ἀθηναϊκὰς ἐφημερίδας τῆς Τετάρτης 9—7—58 ἐδημοσιεύθησαν ἐκτενεῖς ἀνακοινώσεις τοῦ ὑπουργοῦ Ἐργασίας κ. Α. Δημητράτου ἐπὶ τῶν γενομένων ὑπ' αὐτοῦ διαπιστώσεων κατὰ τὴν ἐπιθεώρησιν τῶν κεντρικῶν πολυϊατρείων τοῦ ΙΚΑ.

Εἰδικῶς ὅσον ἀφορᾶ τοὺς ὑπαλλήλους ἐδηλώθη παρὰ τοῦ κ. ὑπουργοῦ «ὅτι τὸ διοικητικὸν καὶ ὑγειονομικὸν προσωπικὸν καταβάλλει φιλοτίμους προσπαθείας διὰ τὴν ταχεῖαν ἐξυπηρέτησιν τῶν ἠσφαλισμένων». Ἐξ ἀφορμῆς μάλιστα τῆς καθ' ὅλα ἀκριβοῦς ταύτης διαπιστώσεως ἡ Ὁμοσπονδία τῶν ὑπαλλήλων ἐξέφρασε δημοσίᾳ τὴν ἱκανοποίησίν της καὶ ἔθεσε τὰς ὠργανωμένας δυνάμεις τοῦ προσωπικοῦ εἰς τὴν διάθεσιν τοῦ κ. ὑπουργοῦ διὰ τὴν ἐπιτυχίαν τῆς προσπαθείας πρὸς καλυτέραν λειτουργίαν τοῦ Ὀργανισμοῦ.

Ὅσον ἀφορᾶ τὰς ἐκτεθείσας ὑπὸ τοῦ συνεργάτου ὑμῶν ἐπικρίσεις, καθ' ἃς «οἱ γιατροὶ ἔρχονται ὅποια ὥρα τοὺς ἀρέσει» καὶ «οἱ ὑπάλληλοι περνοῦν τὴν ἡμέραν τους ὅσο μποροῦν πιὸ εὐχάριστα» παραθέτομεν κατωτέρω τὰ ἑξῆς στατιστικὰ στοιχεῖα τῆς ἡμερησίας ἐτησίας ἐν γένει κινήσεως, ἐξ ὧν ἀποδεικνύεται κατὰ τρόπον ἀδιάσειστον ἡ ἔκτασις καὶ ἡ σημασία τοῦ συντελουμένου κοινωνικοῦ ἔργου ὑπὸ τοῦ προσωπικοῦ, τὸ ὁποῖον ψυχῇ τε καὶ σώματι ἔχει ταχθῆ εἰς τὴν ἐξυπηρέτησιν τῶν ἠσφαλισμένων τοῦ Ἱδρύματος.

Ἐπὶ ἠσφαλισμένων	1.300.000
Ἰατρικαὶ ἐπισκέψεις ἐν ἰατρείοις	6.600.000
Κατ' οἶκον	780.000
Μικροβιολογικαὶ ἐξετάσεις	730.000
Ἀκτινολογικαὶ ἐξετάσεις	555.000
Δευτερεύουσαι ὑγειονομικαὶ φροντίδες	2.400.000
Περιπτώσεις νοσοκομειακῆς περιθάλψεως	120.000
Περιπτώσεις βοηθημάτων τοκετοῦ	31.000
Περιπτώσεις ἐπιδομάτων κοινῆς νόσου	130.000
Περιπτώσεις ἀτυχημάτων	40.000
Περιπτώσεις μητρότητος	7.000

Σημειοῦμεν ὅτι ἀντίστοιχον κίνησιν ἐμφανίζουν καὶ αἱ διοικητικαὶ ὑπηρεσίαι, δοθέντος ὅτι αὗται ἐπιμελοῦνται τῆς διαδικασίας τῆς χορηγήσεως τῶν ἐν γένει παροχῶν. Εἰδικώτερον ὅσον ἀφορᾶ τὴν κίνησιν τῶν κεντρικῶν πολυϊατρείων εἰς τὰ ὁποῖα ἐγένετο καὶ ἡ ἐπιθεώρησις, γνωρίζομεν ὅτι κατὰ τὰ ἐπίσημα στοιχεῖα κινήσεως, ἀπὸ τὰς διοικητικὰς καὶ ὑγειονομικὰς ὑπηρεσίας αὐτῶν καθημερινῶς διέρχονται κατὰ μέσον ὅρον 4.500 ἠσφαλισμένοι. Νομίζομεν ὅτι γίνεται ἀντιληπτὸν ποῖος μόχθος ἀπαιτεῖται διὰ τὴν ἐξυπηρέτησιν καθημερινῶς τόσου πλήθους ἀνθρώπων.

Τέλος δέον νὰ ληφθῇ ὑπ' ὄψιν ὅτι οἱ ὑπάλληλοι τοῦ ΙΚΑ ἐργάζονται ἀπὸ τὰς 7.30 π. μ. μέχρι 2.30 μ. μ., ἀδιαλείπτως δὲ ἀπὸ τῆς προσελεύσεώς των μέχρι τῆς ἀποχωρήσεώς των ἐξυπηρετοῦν τὰς χιλιάδας τῶν ἠσφαλισμένων καὶ συνταξιούχων, οἱ ὁποῖοι σημειωτέον ὅταν αἰτοῦνται τῆς ἀσφαλιστικῆς προστασίας εὑρίσκονται πάντοτε ὑπὸ τὸ κράτος ἀγωνίας καὶ ἐπιτακτικῆς ἀνάγκης. Οἱ ὑπάλληλοι τοῦ ΙΚΑ γνωρίζουν ὅτι τὸ ἀντικείμενον τῆς ἐργασίας εἶναι ἡ θεραπεία τῶν ἀναγκῶν τῶν πασχουσῶν ἀνθρωπίνων ὑπάρξεων καὶ ὅτι ὡς ἐκ τούτου οὗτοι εἶναι ἀφ' ἑνὸς καταδικασμένοι νὰ ὑφίστανται ἀμείλικτον τὴν κριτικὴν τῆς κοινῆς γνώμης ὡς πρὸς τὴν ἐκτέλεσιν τοῦ ἔργου των καὶ ἀφ' ἑτέρου ὑποχρεωμένοι νὰ διατηροῦν ἀμείωτον τὸ ἠθικὸν των καὶ ἀκλόνητον τὴν πίστιν των εἰς τὸν σκοπόν, ὃν ἐτάχθησαν νὰ ὑπηρετήσουν. Ταῦτα δὲ μέχρις ὅτου ὁ θεσμὸς τῆς Κοινωνικῆς Ἀσφαλίσεως καταλάβῃ τὴν δέουσαν θέσιν εἰς τὴν συνείδησιν τοῦ Ἔθνους.

Μετὰ τιμῆς

Ὁ Πρόεδρος — Ι. Ε. Εὐαγγέλου

Ὁ Γ. Γραμματεὺς — Ο. Ι. Φαράκος

ΑΠΟΤΕΛΕΣΜΑΤΑ ΕΞΕΤΑΣΕΩΝ ΕΛΛΗΝΙΚΟΥ ΩΔΕΙΟΥ ΠΑΤΡΩΝ

Ἐξεδόθησαν τὰ ἀποτελέσματα τῶν διεξαχθεισῶν εἰς τὸ ἐν τῇ πόλει μας Παράρτημα τοῦ ἐν Ἀθήναις Ἑλληνικοῦ Ὠδείου ἐτησίων ἐξετάσεων τῶν μαθητῶν του, ὑπὸ Ἐπιτροπῆς τῆς ὁποίας προήδρευσεν ὁ καλλιτεχνικὸς διευθυντὴς τοῦ Ἱδρύματος κ. Ἀντίοχος Εὐαγγελάτος καὶ συμμετέσχον οἱ καθηγηταὶ τοῦ Κεντρικοῦ κ. Τασία Κοτσιρίδου καὶ Θεόδωρος Χατζηθεοδώρου, ὁ διευθυντὴς τοῦ Παραρτήματος κ. Δημήτριος Σινούρης καὶ τὸ διδακτικὸν προσωπικὸν αὐτοῦ.

ΠΡΟΗΧΘΗΣΑΝ εἰς τὴν κατωτέραν πιάνου αἱ Βενετσιάνου Δήμητρα, Βέρρα Γιολάντα, Κοτίνη Σταυρούλα, Μάνεση Πολυξένη καὶ Ματσούκα Ἑλένη, εἰς τὴν μέσην αἱ Ἀποστολάκουστέλλα, Γραικιώτου Εἰρήνη, Δουδούμη Ἐλισάβετ, Θεοδοσοπούλου Χαρίκλεια, Παπαδρόσου Αἰκατερίνη καὶ Πέττα Γεωργία, εἰς δὲ τὴν ἀνωτέραν αἱ Ἀποστολίδου Φιλιππίνα, Βυθούλκα Ἀναστασία, Γιαννοπούλου Βασιλικὴ καὶ Κεφαλοπούλου Κωνσταντίνα. Εἰς τὴν κατωτέραν Βυζαντινῆς οἱ Μοσχόπουλος Ἀνδρέας, Μυλωνᾶς Διονύσιος, Σπανογιάννης Νικόλαος καὶ Σταματόπουλος Βασίλειος. Εἰς τὴν μέσην μονῳδίας οἱ Βλάχος Σπυρίδων, Δασκαλοπούλου Εὐδοκία καὶ Λάσκαρη Αἰκατερίνη. Εἰς τὴν δευτέραν θεωρίας ὁ Πορετσᾶνος Γιώργος, εἰς τὴν δευτέραν θεωρίας καὶ σολφὲζ οἱ Βλάχος Σπυρίδων, Γιαννιτσόπουλος Κωνσταντῖνος, Γουργουρίνη Μαγδαληνή, Διαούρτα Βασιλική, Θεοφίλη Ἑλένη, Καραμεσίνη Κωστούλα, Μοσχόπουλος Ἀνδρέας, Μπερμπεράκη Ἑλένη, Μυλωνᾶς Διονύσιος, Σπανογιάννης Νικόλαος καὶ Τσινούκα Κλεοπάτρα, εἰς τὴν τρίτην σολφὲζ ὁ Ἀρώνης Χαράλαμπος, εἰς τὴν πρώτην ἁρμονίας καὶ τρίτην σολφὲζ οἱ Μάνεση Πολυξένη καὶ Ματαράγκας Κωνσταντῖνος, εἰς τὴν δευτέραν ἁρμονίας ὁ Ἀρώνης Χαράλαμπος, εἰς τὴν πέμπτην σολφὲζ ὁ Τσακανίκας Κωνσταντῖνος, εἰς δὲ τὴν τρίτην ἁρμονίας καὶ πέμπτην σολφὲζ αἱ Βενετσιάνου Δήμητρα καὶ Μουρτίδου Μαρία.

ΕΠΕΤΥΧΟΝ εἰς προκριματικὰς πτυχίου αἱ Γιατράκου Μαρία καὶ Λαϊνᾶ Φανή.

ΑΠΕΛΥΘΗ ἐκ τῆς τρίτης ἁρμονίας, πέμπτης σολφέζ, ἱστορίας καὶ μορφολογίας ἡ Ματσούκα Ἑλένη.

ΕΛΑΒΟΝ πτυχίον πιάνου μὲ τὸν βαθμὸν ἄριστα παμψηφεί, μετὰ διακρίσεως καὶ χρηματικοῦ ἐπάθλου ἡ Δασκαλοπούλου Εὐδοκία (τάξεως κ. Ἑλένης Σινούρη—Ἀθανασοπούλου) καὶ Ὠδικῆς μὲ τὸν βαθμὸν λίαν καλῶς ἡ Κοκοτοῦ Χρυσῆ (τάξεως κ. Δημητρίου Σινούρη).

ΕΠΗΝΕΘΗΣΑΝ διὰ τὴν εἰς πάντα τὰ μαθήματα ἄρίστην ἐπίδοσίν των οἱ Ἀρώνης Χαράλαμπος, Βυθούλκα Ἀναστασία, Γιατράκου Μαρία, Γουργουρίνη Μαγδαληνή, Διαούρτα Βασιλική, Δρουκόπουλος Θεμιστοκλῆς, Ξουρῆ Βασιλική, Τσακανίκας Κωνσταντῖνος καὶ Φόρτης Γεράσιμος. ΕΒΡΑΒΕΥΘΗ δέ, ὡς συγκεντρώσασα τὸν ἀνώτερον γενικὸν βαθμόν, ἡ ἀριστεύσασα Δασκαλοπούλου Εὐδοκία.

(Ἐκ τοῦ Γραφείου)

ΚΗΔΕΙΑ

Τὸν λατρευτόν μας σύζυγον, πατέρα καὶ ἐξάδελφον

ΣΤΥΛΙΑΝΟΝ ΓΑΒΡ. ΔΟΥΡΓΕΡΗΝ

ΚΡΕΟΠΩΛΗΝ ΕΤΩΝ 57

θανόντα χθὲς κηδεύομεν σήμερον Τετάρτην καὶ ὥραν 10.30 π. μ. ἐκ τῆς οἰκίας μας κειμένης Λασκάρεως 10.

Ἡ τεθλιμμένη σύζυγος: Ἀγλαΐα Δουργέρη. Τὰ τέκνα: Γαβριήλ, Ἰωάννης καὶ Δήμητρα. Ὁ ἐξάδελφος: Ἀθανάσιος Γεωργίου. Οἱ λοιποὶ συγγενεῖς.

Γραφεῖον Κηδειῶν ΙΩΑΝ. ΧΑΡΙΤΑΤΟΥ καὶ ΥΙΟΥ, Γερμανοῦ 108, τηλ. 28—39.

ΝΕΑ ΠΟΙΟΤΗΣΟΥΖΟΥ

Η ΠΟΤΟΠΟΙΪΑ «ΑΔΕΛΦΟΙ Γ. ΚΑΜΑΡΗ» ΦΙΛΟΠΟΙΜΕΝΟΣ 59

Πρὸς τοὺς κ. κ. μεταπωλητὰς οὔζου

Πωλεῖ οὔζο (νέα ποιότης) ἐξ ἀποστάξεως (καζανιασμένο) μὲ τιμὴν 16.50 κατ' ὀκᾶν εἰς οἱανδήποτε ποσότητα. Λιανικῶς διὰ οἰκιακὴν χρῆσιν

Πώλησις ἐν τῷ ποτοπωλείῳ

Οἱ ἐνδιαφερόμενοι ἄς μᾶς ἐπισκεφθοῦν

ΝΕΑ ΚΛΙΝΙΚΗ ΩΤΟΡΙΝΟΛΑΡΥΓΓΟΛΟΓΙΚΗ

ΙΑΤΡΟΥ ΣΠΥΡ. ΧΡΥΣΑΝΘΑΚΗ

ΕΙΔΙΚΟΥ ΩΤΟΡΙΝΟΛΑΡΥΓΓΟΛΟΓΟΥ

ΔΕΧΕΤΑΙ ΚΑΘ' ΕΚΑΣΤΗΝ

Πλατεῖα Γεωργίου Α' ἀριθ. 9. Τηλ. 36—65

ΔΕΧΕΤΑΙ ΚΑΙ ΗΣΦΑΛΙΣΜΕΝΟΥΣ Ι.Κ.Α. δι' ἐγχειρήσεις

Η ΙΣΤΟΡΙΑ ΜΙΑΣ ΜΕΓΑΛΟΦΥΪΑΣ

7ον

ΒΕΝΙΑΜΙΝ ΦΡΑΓΚΛΙΝΟΣ

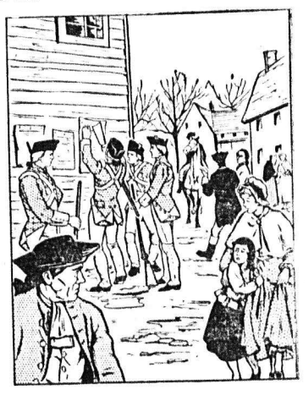

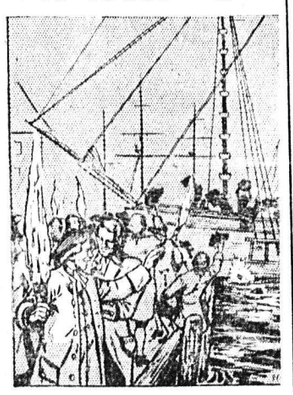

1. Στὶς ἀμερικανικὲς ἀποικίες μιὰ κραυγὴ κυριαρχοῦσε «Φορολογία χωρὶς ἀντιπροσώπευσι εἶναι τυραννία». Προηγουμένως ἡ ἐπιβολὴ τῶν φόρων ἐγίνετο μόνον κατόπιν τῆς συγκαταθέσεώς των. Ἔτσι ἐξερράγησαν ταραχαί, τὰ ἔνσημα τῶν φόρων κατεσχέθησαν καὶ κάηκαν. Γιὰ πρώτη φορὰ οἱ ἀποικίες ἐνώθηκαν γιὰ τὸν κοινὸ σκοπό.

2. Ὁ Φραγκλῖνος, ποὺ ἦταν ἀκόμη στὸ Λονδῖνον, κατάφερε νὰ ἀνακληθῇ ἡ ἀπόφασις ἐπιβολῆς φορολογικῶν ἐνσήμων, ἀλλὰ κατόπιν ἐπηκολούθησαν οἱ περίφημες ἀποφάσεις Τάουνσχεντ, οἱ ὁποῖες ἐπέβαλον βαρυτάτους εἰσαγωγικοὺς δασμούς, τὸν καταυλισμὸ τῶν ἀγγλικῶν στρατευμάτων εἰς ἀμερικανικὰ σπίτια καὶ ἡ κατάλυσις τῆς νομοθετικῆς ἐξουσίας τῶν ἀποικιῶν.

3. Στὴ Βοστώνη Ἀμερικανοὶ πατριῶτες γιὰ νὰ μποϋκοτάρουν τὰ βρετανικὰ προϊόντα βύθισαν στὸ λιμάνι φορτία τσαγιοῦ. Τὰ καταπιεστικὰ μέτρα συνεχίσθηκαν. Βρετανοὶ στρατιῶται ἐπυροβόλησαν τὸ πλῆθος. Ὁ καιρὸς τῆς ἐπαναστάσεως ἔφθασε.

(ΣΥΝΕΧΙΖΕΤΑΙ)

Η ΑΓΡΟΤΙΚΗ ΗΜΕΡΑ

ΧΟΡΗΓΗΣΙΣ ΔΑΝΕΙΩΝ ΕΙΣ ΣΤΑΦΙΔΟΠΑΡΑΓΩΓΟΥΣ ΤΗΣ ΑΙΓΙΑΛΕΙΑΣ ΚΑΙ ΕΝΙΣΧΥΣΙΣ ΠΛΗΓΕΝΤΩΝ

ΑΙΓΙΟΝ. Κατὰ τὸν μῆνα Ἰούνιον συνετελέσθη ἡ ἐκκαθάρισις τοῦ συγκεντρωθέντος ὑπὸ τῆς Παναιγιαλείου Ἑνώσεως Συνεταιρισμῶν χρηματοδοτήσει ΑΤΕ κατὰ τὴν λήξασαν σταφιδικὴν περίοδον σταφιδοκάρπου ἐκ τόννων 3.500 μὲ τιμὰς 8,80—9,45 κατ' ὀκᾶν κατὰ ποιότητα.

***

Ἐτέθη εἰς τὴν διάθεσιν τῆς ΑΤΕ Αἰγίου πίστωσις δραχ. 700.000 διὰ τὴν χορήγησιν μεσοπροθέσμων δανείων εἰς τοὺς σταφιδοπαραγωγοὺς τῆς περιφερείας διὰ τὴν κατασκευὴν ἢ συμπλήρωσιν τῶν μέσων ἀποξηράνσεως τῆς σταφίδος ὡς καὶ πίστωσις δραχμῶν 300 χιλ. διὰ τὴν κατασκευὴν ἢ ἐπισκευὴν λινῶν (ἀποθηκῶν διὰ συγκέντρωσιν γεωργικῶν προϊόντων καὶ ἐφοδίων. Ἡ χορήγησις τῶν δανείων τούτων πραγματοποιεῖται ἤδη.

***

Κατὰ τὸ χρονικὸν διάστημα ἀπὸ 10—3—58 μέχρι 16—6—58 τὸ ὑποκατάστημα ΑΤΕ ἐνίσχυσεν 641 σοβαρῶς πληγέντας πέρυσι ἐκ θεομηνιῶν σταφιδοπαραγωγοὺς περιφερείας Αἰγίου διὰ μεσοπροθέσμων δανείων συνολικοῦ ποσοῦ δραχ. 1.534.000 πρὸς ἀντιμετώπισιν τῶν καλλιεργητικῶν κλπ. δαπανῶν των.

ΕΙΣ ΜΝΗΜΗΝ

Ἡ οἰκογένεια Γεωργίου Βιδούρη κατέθεσεν ὑπὲρ Καραμανδανείου Νοσοκομείου Παίδων δρχ. 50 εἰς μνήμην Γαρυφαλλιᾶς Ζώτου.

Ἡ οἰκογένεια Νώντα Παππᾶ εἰς μνήμην ἰδίας καὶ ὑπὲρ τοῦ αὐτοῦ σκοποῦ δρχ. 50.

ΥΠΟΥΡΓΕΙΟΝ ΕΜΠΟΡΙΟΥ

ΔΙΕΥΘΥΝΣΙΣ ΚΡΑΤΙΚΩΝ ΑΓΟΡΩΝ

Τὴν 7ην Αὐγούστου 1958 ἡμέραν Πέμπτην καὶ ὥραν 1 μ. μ. ἐνεργηθήσεται μειοδοτικὸς διαγωνισμὸς προμηθείας 7.500 Μ. Τ. Μαζοὺτ τύπου **NAVY SPECIAL**, 3000 Μ. Τ. ἀκαθάρτου πετρελαίου ΔΗΖΕΛ, 620 Μ. Τ. βενζίνης ἀεροπορίας 100)130 ὀκτανίων, 20.000 Μ. Τ. εἰδικοῦ καυσίμου ἀεριωθουμένων (ΓΡ4) καὶ 150 Μ.Τ. βενζίνης ἀεροπορίας 80 ὀκτανίων εἰς βαρέλια.

Διὰ περισσοτέρας πληροφορίας οἱ ἐνδιαφερόμενοι δύνανται νὰ ἀπευθύνωνται εἰς τὴν Διεύθυνσιν Κρατικῶν Ἀγορῶν (Γραφείων 125γ) Πλατεῖα Κάνιγγος.

Ἀθῆναι τῇ 21 Ἰουλίου 1958

Ἡ ΑΤΕ χορηγεῖ δάνεια πρὸς ἀγορὰν παραγωγικῶν ζώων εἰς ἀγρότας τῆς Κεφαλληνίας

ΠΡΑΤΗΡΙΟΝ ΓΕΩΡΓΙΚΩΝ ΦΑΡΜΑΚΩΝ

ΑΡΓΟΣΤΟΛΙ. Κατόπιν προσπαθειῶν τῆς ΑΤΕ, ἡ Ἕνωσις Γεωργικῶν Συνεταιρισμῶν Κεφαλληνίας ἀπεφάσισε τὴν ἵδρυσιν πρατηρίου διαθέσεως γεωργικῶν φαρμάκων ἐντὸς τῆς ἀγορᾶς τῆς πόλεως Ἀργοστολίου πρὸς ἐξυπηρέτησιν τῶν παραγωγῶν. Ἐξ ἄλλου ἵδρύθη ἐν Σάμῃ ἀποθηκευτικὸ κέντρον διαθέσεως λιπασμάτων πρὸς ἐξυπηρέτησιν τῶν παραγωγῶν τῆς Ἐπαρχίας Σάμης.

***

Παρὰ τῶν ὑπηρεσιῶν τοῦ ὑποκαταστήματος ΑΤΕ ἤρχισε καὶ συνεχίζεται ἡ χορήγησις μεσοπροθέσμων δανείων διὰ τὴν ἀγορὰν ζώων, δι' ἐκχερσώσεις, ἐκθαμνώσεις, ἀρδευτικὰς βελτιώσεις, γεωργικὰ κτίσματα (ἀποθῆκαι, ποιμνιοστάσια κλπ), προμήθειαν κυψελῶν κλπ. ὡς ἐπίσης καὶ ἡ χορήγησις πάσης φύσεως μεσοπροθέσμων ἁλιευτικῶν δανείων παρακτίου καὶ μέσης ἁλιείας τεθεισῶν εἰς τὴν διάθεσιν τοῦ ὑποκαταστήματος πιστώσεων ποσοῦ δρ. 500.000 περίπου διὰ τὴν ἱκανοποίησιν τῶν ἀνωτέρω σκοπῶν.

Ἐνισχύονται προοδευτικοὶ καλλιεργηταὶ εἰς Γαστούνην

ΓΑΣΤΟΥΝΗ. Κατὰ συνοπτικὸν ὑπολογισμὸν τῶν χορηγηθέντων παρὰ τοῦ Ὑποκαταστήματος τῆς ΑΤΕ Γαστούνης εἰς τὴν περιφέρειάν του μεσοπροθέσμων πιστώσεων κατὰ τὸ πρῶτον ἑξάμηνον τοῦ τρέχοντος ἔτους, ἐνισχύθησαν οἱ κάτωθι σκοποί:

Ἀρδευτικαὶ βελτιώσεις: Διὰ τὴν ἀνόρυξιν φρεάτων ἐνισχύθησαν 12 παραγωγοὶ διὰ ποσοῦ 60.000 δραχ. Ἐχορηγήθησαν ἐπίσης 8 ἀντλητικὰ συγκροτήματα προμηθείας ΑΤΕ καὶ 1 ἐλευθέρου ἐμπορίου εἰς ἰσαρίθμους καλλιεργητὰς ἀξίας δραχ. 140.360.

Ἀροτριῶντα μεταγωγικά: Ἐχορηγήθησαν εἰς 8 παραγωγοὺς διὰ τὴν ἀγορὰν ἰσαρίθμων ἵππων δραχ. 33.000.

Μικρὰ καὶ μεγάλα παραγωγικὰ ζῶα: Ἐχορηγήθησαν εἰς 13 γεωργοκτηνοτρόφους δραχ. 70.000 διὰ τὴν ἀγορὰν 175 προβάτων καὶ δραχ. 12.000 διὰ τὴν ἀγορὰν 2 γαλακτοπαραγωγῶν ἀγελάδων ἐγχωρίας φυλῆς.

Μηχανήματα καὶ ἐργαλεῖα: Ἔλαβον 7 ἀγρόται δραχ. 35.000 διὰ τὴν ἀγορὰν 7 κάρρων καὶ ἐχορηγήθησαν εἰς 4 παραγωγοὺς δάνεια δραχ. 115.000 διὰ τὴν ἀγορὰν 4 μικρῶν πετρελαιοκινήτων ἐλκυστήρων μετὰ φρέζας.

Ἀποθῆκαι γεωργικῶν προϊόντων καὶ ποιμνιοστάσια: Ἐχορηγήθησαν δραχ. 45.000 διὰ τὴν κατασκευὴν 2 ἀποθηκῶν γεωργικῶν προϊόντων.

Ζῶα πρὸς πάχυνσιν: Ἐχορηγήθησαν δραχ. 80.000 διὰ τὴν ἀγορὰν 39 μόσχων πρὸς πάχυνσιν.

ΕΛΛΗΝ. ΠΕΡΙΗΓΗΤΙΚΗ ΛΕΣΧΗ

Κυριακὴ 27 Ἰουλίου

ΖΑΚΥΝΘΟΣ

Πληροφορίαι καὶ δηλώσεις στὴν Λέσχη, τηλ. 38—82 καὶ 38—39.

ΕΜΠΟΡΙΚΟΝ & ΒΙΟΜΗΧΑΝΙΚΟΝ ΕΠΙΜΕΛΗΤΗΡΙΟΝ ΠΑΤΡΩΝ

ΑΝΑΚΟΙΝΩΣΙΣ

—Διεθνὴς Ἔκθεσις Ζάγκρεμπ

Εἰδοποιοῦμεν τοὺς ἐπιθυμοῦντας νὰ συμμετάσχωσι εἰς τὴν Διεθνῆ Ἔκθεσιν Ζάγκρεμπ (7—22)9)58) ὅπως μέχρι τῆς 30 τρέχοντος δηλώσωσιν ἡμῖν τοῦτο, μέχρι δὲ τῆς 10 Αὐγούστου τὸ βραδύτερον ἀποστείλωσι τὰ ἐκθέματά των εἰς τὸ Ὑπουργεῖον Ἐμπορίου, Διεύθυνσιν Ἐμπορικῶν Ἐκθέσεων.

Οἱ ἐνδιαφερόμενοι δύνανται νὰ προμηθευθῶσι παρ' ἡμῶν σχετικὸν ἔντυπον ὁδηγιῶν συμμετοχῆς.

Ὁ Πρόεδρος

Ν. ΒΕΤΣΟΣ

Λουτρὰ Τερψιθέας

ΤΗΛ. 35—86

ΒΡΑΔΥΝΟΝ ΔΡΟΜΟΛΟΓΙΟΝ ΩΡΑ 8

Τιμὴ λουτροῦ δρχ. 8

Μεταφορὰ διὰ τῶν αὐτοκινήτων μας δωρεὰν

Ζητήσατε παντοῦ τὴν λεμονάδα Ζ

«ΒΑΣΙΛΙΣΣΑ ΦΡΕΙΔΕΡΙΚΗ»

ΤΟ ΜΕΓΑΛΥΤΕΡΟΝ, ΤΑΧΥΤΕΡΟΝ, ΠΟΛΥΤΕΛΕΣΤΕΡΟΝ

ΕΛΛΗΝΙΚΟΝ ΥΠΕΡΩΚΕΑΝΕΙΟΝ

ΔΙΑ ΚΑΝΑΔΑ-Ν. ΥΟΡΚΗΝ

ΑΝΑΧΩΡΗΣΕΙΣ

29 Αὐγούστου

25 Σεπτεμβρίου

22 Ὀκτωβρίου

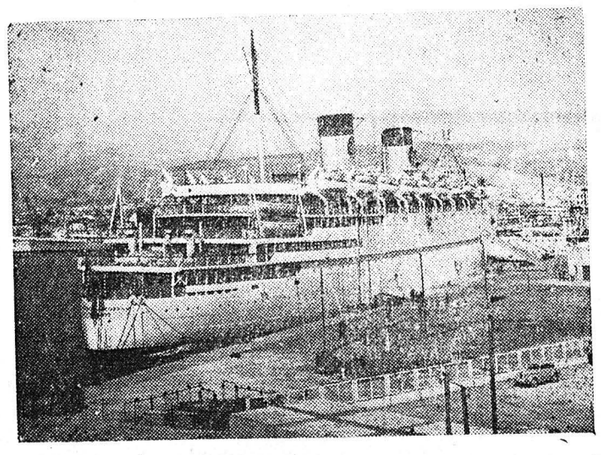

ΕΘΝΙΚΗ ΕΛΛΗΝΙΚΗ ΓΡΑΜΜΗ ΑΜΕΡΙΚΗΣ

Κεντρικὴ Διεύθυνσις: Ἀθῆναι, Πανεπιστημίου 10, Τηλ. 30.875—30.876

ΝΕΑ ΜΕΘΟΔΟΣ ΠΡΟΣ ΘΕΡΑΠΕΙΑΝ ΤΗΣ ΕΠΙΛΗΨΙΑΣ

ΝΕΑ ΥΟΡΚΗ. Ἀμερικανοὶ ἰατροὶ εὗρον ὅτι ὡρισμένα εἴδη ἐπιληψίας ὀφείλονται εἰς τὴν βλάβην περιωρισμένου τμήματος τῆς φαιᾶς οὐσίας τοῦ ἐγκεφάλου, τὴν ὁποίαν συνιστοῦν ἑκατομμύρια νευρικὰ κύτταρα.

Πολλὰ πράγματα προξενοῦν τὴν βλάβην αὐτὴν — κληρονομικοὶ λόγοι, τραυματισμός ἔπειτα ἀπὸ κτύπημα εἰς τὴν κεφαλὴν ἢ πτῶσιν ἢ παλαιὰ μόλυνσις. Τότε τὸ προσβληθὲν τμῆμα γίνεται κατὰ φυσικὸν τρόπον εὐαίσθητον.

Αἱ φυσιολογικαὶ ἐνέργειαι τοῦ ἀνθρώπου συνδέονται μὲ τοὺς νευρικοὺς παλμοὺς ποὺ εἶναι ἠλεκτρικαὶ ἐκκενώσεις μέσῳ τῶν νευρικῶν ἰνῶν. Εἰς περίπτωσιν ἐπιληψίας οἱ σπασμοὶ αὐτοὶ γίνονται κατὰ τρόπον ἔντονον καὶ ἀντιφυσιολογικὸν λόγῳ τῆς βλάβης τοῦ τμήματος αὐτοῦ τοῦ ἐγκεφάλου. Αἱ ἐκδηλώσεις της εἶναι ποικίλαι καὶ συνοδεύονται ἀπὸ ἀπώλειαν τῆς συνειδήσεως.

Κατὰ τὴν διάρκειαν τῆς παρελθούσης δεκαετίας οἱ χειρουργοὶ ἐγκεφάλου τόσον εἰς τὴν Ἀμερικὴν ὅσον καὶ εἰς τὰς ἄλλας χώρας ἀφαιροῦσαν τὰ βεβλαμμένα τμήματα τοῦ ἐγκεφάλου μὲ τοπικὴν ἀναισθησίαν διὰ τοὺς πόνους τοῦ κρανίου, καὶ ὁ ἐγκέφαλος αὐτὸς καθ' ἑαυτὸν δὲν αἰσθάνεται τὸν πόνον καὶ ὁ ἀσθενὴς ἔχει πλήρη συνείδησιν τῶν τεκτινομένων.

Ἡ νέα μέθοδος χειρουργήσεως χρησιμοποιεῖ εἰδικὰ ἠλεκτρόδια δηλαδὴ ἐπαφὰς ἐκλεκτοῦ σύρματος ποὺ μεταφέρουν τὸ ἠλεκτρικὸν ρεῦμα. Τὰ ἠλεκτρόδια αὐτὰ τοποθετοῦνται εἰς τὴν ἐπιφάνειαν τοῦ ἐγκεφάλου καὶ αἱ κινήσεις τῶν νευρικῶν κυττάρων καταγράφονται καὶ τοιουτοτρόπως ὁ ἰατρὸς εἶναι εἰς θέσιν νὰ ἐντοπίσῃ πλήρως τὸ βεβλαμμένον τμῆμα τοῦ ἐγκεφάλου καὶ νὰ τὸ ἀφαιρέσῃ ἀποτελεσματικῶς.

ΒΑΣΙΛΕΙΟΝ ΤΗΣ ΕΛΛΑΔΟΣ Ο ΝΟΜΟΜΗΧΑΝΙΚΟΣ ΑΧΑΪΑΣ

ΠΕΡΙΛΗΨΙΣ ΔΙΑΚΗΡΥΞΕΩΣ ΔΗΜΟΠΡΑΣΙΑΣ

Ἐκτίθεται κατὰ τὰς περὶ ἐκτελέσεως ἔργων ἀνασυγκροτήσεως κειμένας διατάξεις εἰς μειοδοτικὸν διαγωνισμὸν μεθ' ὁρίου ἐκπτώσεως εἰς ἀκεραίας μονάδας ἐπὶ τοῖς ἑκατὸν ἐπὶ τῶν τιμῶν τιμολογίου ἢ ἐκτέλεσις ἀντιπλημμυρικῶν ἔργων ἐπὶ τοῦ χειμάρρου Σελέμνου Νομοῦ Ἀχαΐας, προϋπολογισμοῦ δαπάνης δρχ. 140.000. Ὁ διαγωνισμὸς διενεργηθήσεται τὴν 11ην Αὐγούστου 1958 ἡμέραν Δευτέραν καὶ ὥραν 10ην π. μ. ἐν τῷ γραφείῳ Νομομηχανικοῦ Ἀχαΐας ἐνώπιον τῆς ἁρμοδίας Ἐπιτροπῆς.

Δεκτοὶ εἰς τὸν διαγωνισμὸν ἐργολάβοι Δημ. Ἔργων Α' τάξεως καὶ ἄνω δι' ἔργα ὑδραυλικὰ συμφώνως πρὸς τὰς περὶ ἔργων ἀνασυγκροτήσεως κειμένας διατάξεις.

Ἐγκεκριμένη μελέτη καὶ πληροφορίαι καθ' ἑκάστην εἰς τὰ Γραφεῖα ἡμῶν πρὸς γνῶσιν τῶν ἐνδιαφερομένων.

Ἐν Πάτραις τῇ 22 Ἰουλίου 1958.

Ὁ Νομ)κὸς Ἀχαΐας

Χ. ΦΩΤΗΣ

ΧΑΡ. & ΙΩ. ΚΑΓΙΑΦΑΣ

ΠΑΤΡΑΙ — Ἑρμοῦ 14 — ΑΘΗΝΑΙ — Λέκκα 12

Βιβλία - Χάρτης

Γραφικὴ ὕλη

Γραφικαὶ τέχναι

Ἔντυπα πάσης φύσεως

ΕΙΣ ΤΟ «ΛΥΡΙΚΟΝ»

Ἡ ἐκλεκτὴ Πρωταγωνίστρια τῆς «ΑΘΗΝΑΪΚΗΣ ΣΚΗΝΗΣ» ΕΛΕΝΗ ΧΑΤΖΗΑΡΓΥΡΗ ποὺ κάνει σήμερον ἔναρξιν τῶν παραστάσεών της μὲ τὴν κωμωδία τοῦ Π. Καγιᾶ. «Ο ΕΡΩΣ ΘΕΛΕΙ ΞΥΛΟ»

ΛΥΡΙΚΟΝ

ΑΘΗΝΑΪΚΗ ΣΚΗΝΗ

ΠΡΩΤΑΓΩΝΙΣΤΡΙΑ

ΕΛΕΝΗ