ΜΙΑ ΝΕΑ ΕΚΔΗΛΩΣΙΣ ΤΗΣ ΠΡΟΟΔΕΥΤΙΚΗΣ ΕΤΑΙΡΙΑΣ

ΙΔΡΥΣΕΝ ΕΝΤΕΥΚΤΗΡΙΟΝ ΕΙΣ ΤΑΣ ΠΑΤΡΑΣ Ο ΣΥΛΛΟΓΟΣ ΥΠΑΛΛΗΛΩΝ ΤΗΣ "ΠΑΤΡΑΪΚΗΣ,,

Η ΤΕΛΕΤΗ ΤΩΝ ΕΓΚΑΙΝΙΩΝ ΚΑΙ Ο ΛΟΓΟΣ ΤΟΥ κ. ΧΡΙΣΤ. ΣΤΡΑΤΟΥ

Τὴν 10.30' πρωϊνὴν τῆς Κυριακῆς ἐτελέσθησαν τὰ ἐγκαίνια τοῦ ἐντευκτηρίου τοῦ συλλόγου τῶν ὑπαλλήλων «Α. Ε. Πειραϊκή—Πατραϊκή», ἐγκατασταθέντος εἰς τὴν πλήρως ἀνακαινισθεῖσαν οἰκίαν πσρὰ τὴν διασταύρωσιν τῶν ὁδῶν Κανακάρη—Γεροκωστοπούλου. Εἰς τὴν τελετὴν παρέστησαν ὁ νομαρχῶν κ. Καρυότογλου, ὁ δημαρχῶν κ. Τ. Κοτρωνόπουλος, ὁ διευθυντὴς τῆς Ἀστυνομίας κ. Κ. Τσίπης, ὁ ὑπασπιστὴς τῆς Ἀστυνομίας κ. Π. Στασινόπουλος, οἱ εἰδικῶς κατελθόντες ἐξ Ἀθηνῶν διευθυνταὶ τῆς ἑταιρείας κ. κ. Σταμ. Στρᾶτος καὶ Χριστ. Στρᾶτος, ὁ πρόεδρος τοῦ Ἐμποροβιομηχανικοῦ Ἐπιμελητηρίου κ. Νικ. Βέτσος οἱ κ. κ. Σπ. Παναγιωτόπουλος διευθυντὴς Κεντρικοῦ, Κωνστ. Δεληγιάννης, διευθυντὴς ἐμπορικοῦ τμήματος, Βοβολίνης διευθυντὴς βιομηχανικῆς ἐπιθεωρήσεως, Μᾶνος Παυλίδης διευθυντὴς βιομηχανικῶν καὶ δημοσίων σχέσεων, ὁ διευθυντὴς τοῦ ἐνταῦθα ἐργοστασίου κ. Κ. Μακρυκώστας, ὁ πρόεδρος τοῦ συλλόγου ὑπαλλήλων τῆς ἑταιρείας κ. Λινάκης, τὰ μέλη τοῦ συλλόγου κ. ἄ.

Μετὰ τὸν ἁγιασμὸν ἀπηύθυνε σύντομον χαιρετισμὸν εἰς τοὺς ὑπαλλήλους τῆς ἑταιρείας ὁ κ. Σταμούλης Στρᾶτος, διευθυντὴς τῆς ἑταιρίας. Ἐν συνεχείᾳ ὡμίλησεν ὁ διευθυντὴς τοῦ Διοικητικοῦ τῆς ἑταιρίας κ. Χριστόφ. Στρᾶτος, εἰπὼν τὰ ἑξῆς:

—Κάθε φορὰ ποὺ βρίσκομαι μαζύ σας, ἐδῶ στὴν Πάτρα, κάθε φορά, ποὺ ἔχω τὴν χαρὰν καὶ τὴν τιμὴ νὰ μιλῶ μαζύ σας, αἰσθάνομαι μιὰ διπλῆ συγκίνηση. Καὶ γιὰ τὸ γεγονὸς τῆς ἐπικοινωνίας μας καθαυτό, ἀλλὰ καὶ γιατὶ ὁ συναισθηματικός μου δεσμὸς μὲ τὴν Πάτρα εἶναι μεγαλύτερος, μιὰ καὶ μὲ βαραίνει κληρονομία ἀναμνήσεων, ἀπὸ τὴν ἰδιαίτερη πατρίδα μου.

Ἔχουμε ἀρκετὲς φορὲς μιλήσει μεταξύ μας μέσα στὰ ἐπαγγελματικὰ περιθώρια καὶ πιὸ πολλὲς πέρα ἀπὸ αὐτά. Σήμερα γιὰ μιὰ φορὰ ἀκόμη—χωρὶς αὐτὸ νὰ ἐξαντλῆ τὸ θέμα—θὰ ἀναφερθοῦμε, μὲ τὴν εὐκαιρία τῶν ἐγκαινίων τοῦ ἐντευκτηρίου τῆς Λέσχης σας, στὸν ἄνθρωπινο παράγοντα, ποὺ τόσο ἔχει κακοπάθει καὶ τόσο ἔχει ταλαιπωρηθῆ, στὸν καιρό μας.

Ὁ 20ὸς αἰώνας κατάφερε νὰ προωθήση τόσον ἔντονα σὲ πρῶτο πλάνο τὴν μηχανή, ποὺ ὁ μονάδικὸς ἄξιος παράγων, ὁ ἐφευρέτης τῆς μηχανῆς ὁ κυρίαρχός της, ὁ ἄνθρωπος, νὰ τραβηχτῆ στὴ σκιά.

Εἶναι, ἀληθινά, θλιβερὴ ἡ διαπίστωση. Θλιβερὴ ἀπὸ ὅλες τὶς ἀπόψεις καὶ σὲ ὅλους τοὺς τομεῖς. Νά, γιατί, ἡ Ἑταιρία μας καταβάλλει ἰδιαίτερες προσπάθειες νὰ ξαναζωντανέψη καὶ νὰ προβάλη τὸν ἄνθρωπο στὴν θέση, ποὺ πρέπει νὰ κατέχη δικαιωματικά. Σᾶς εἶναι ἤδη γνωστὴ ἡ σύσταση ὑπηρεσίας δημοσίων καὶ βιομηχανικῶν σχέσεων στὴν Ἑταιρία μας, ξαναμιλήσαμε γι' αὐτήν. Ὡστόσο δὲν θὰ ἦταν ἄσκοπο νὰ τονίσωμε τὴν ξεχωριστὴ σημασία τοῦ γεγονότος. Κάθε ὀργανισμός—ὁποιας μορφῆς—ἔχει ἀνάγκη ἀπὸ τοὺς ἀνθρώπους. Ὄχι ἀνθρώπους—ρομπότ. Ὄχι ἀνθρώπους «μονταρισμένους» σ'ἕνα συγκεκριμένο ἔργο, στὸ μαγγάνι τῆς δουλειᾶς, ἀλλὰ ἀνθρώπους μὲ ψυχὴ καὶ καρδιά. Θέλω νὰ πῶ ἀνθρώπους, ποὺ πρέπει πρὶν ἀπ' ὅλα νὰ γνωρίζουν τὴν ὑπόστασή τους. Κάθε ἑταιρία, κάθε ἐπιχείρηση μπορεῖ νὰ πληρώση τὴν ἐργασία τῶν ἀνθρώπων, τὸν ἱδρῶτα τους, ἀλλὰ ἐκεῖνο τὸ βασικὸ ποὺ πρέπει νὰ κερδίση εἶναι οἱ καρδιές τους.

Ἔτσι μὲ τὸν ἀνθρώπινο σύνδεσμο, μὲ τὸ ἠθικὸ δέσιμο, μὲ τὴν φιλική σχέση ὅλα πορεύονται καλύτερα. Οἱ συνεστιάσεις μας, οἱ ἐκδρομές μας, οἱ ἀθλητικὲς μας ὁμάδες, οἱ φιλικὲς συγκεντρώσεις μας—σὰν αὐτὴν—οἱ γιορτές μας ὅλες ἔχουν αὐτὸ τὸ σκοπό. Νὰ γνωριστοῦμε ἀνάμεσά μας γιὰ νὰ δώσουμε στὴν συνεργασία μας τὸ πλάτος τῆς φιλίας. Ἐμεῖς καὶ σεῖς δὲν θὰ ἀγνοήσωμε τὸν ἄνθρωπο, δὲν θὰ τὸν παραμερίσωμε. Εἶναι ὁ φορεὺς τοῦ καλοῦ. Πῶς εἶναι δυνατὸν νὰ δεχθοῦμε τὸ καλό, χωρὶς τὸν φορέα του;

Καὶ πραγματικὰ δὲ θέλουμε, πολλὰ ὡς ἄνθρωποι. Ἡ στοργὴ στὰ προβλήματά μας εἶναι ἀρκετή. Ἡ θαλπωρὴ στὰ ὄνειρά μας, τῶν νέων, ἡ ἀνοχὴ στὶς ἀδυναμίες τῶν παλαιοτέρων. Ξεφεύγοντας ἀπὸ τὸ κιγκλίδωμα τὸ ἐπαγγελματικὸ νὰ κυτταχτοῦμε σὰν ὄντα μέσα στὴν οἰκογένεια, μέσα στὴν μικρὴ μας κοινωνία, μέσα στὸν ἐθνικὸ χῶρο.

Ἡ Ἑταιρία μας ἔχει τὴν βεβαιότητα ὅτι αὐτὲς οἱ μικρὲς φιλικὲς γωνιές, τὰ Ἐντευκτήρια τοῦ ὑπαλληλικοῦ προσωπικοῦ, θὰ ἀποτελέσουν πυρῆνες γιὰ νὰ συσφιχθοῦν οἱ δεσμοὶ ἀνάμεσά μας. Ἔτσι γνωρίζοντας ὁ ἕνας τὸν ἄλλον, πορευόμαστε—στὴν κοινὴ προσπάθεια—μὲ μεγαλύτερη σιγουριά. Σιγουριά, πού—ἀναμφισβήτητα—θὰ σημάνη γιὰ ὅλους κάτι καλό. Καλορρίζικο, λοιπόν, τὸ Ἐντευκτήριόν σας καὶ εὔχομαι τὴν γρήγορη καὶ οὐσιαστικὴ ἀξιοποίησί του.

Ἀκολούθως ὡμίλησεν ὁ πρόεδρος τοῦ συλλόγου ὑπαλλήλων τῆς ἑταιρίας κ. Λινάκης, ὁ ὁποῖος ηὐχαρίστησε τὴν διοίκησιν τῆς ἑταιρίας διὰ τὴν στοργὴν ποὺ ἐπιδεικνύει διὰ τὸ προσωπικόν της, ἐνισχύουσα κάθε πρωτοβουλίαν του.

Τέλος ὡμίλησε δι' ὀλίγων ὁ πρόεδρος τοῦ Ἐμποροβιομηχανικοῦ Ἐπιμελητηρίου κ. Νικ. Βέτσος, ἐξάρας τὴν συμβολὴν τῆς ἑταιρίας εἰς τὴν ἐθνικὴν οἰκονομίαν, ἐτόνισε δὲ ἰδιαιτέρως τὴν καλὴν φήμην ποὺ ἔχει ἀποκτήσει ἡ ἑταιρία εἰς τὸ ἐξωτερικόν.

Ἀκολούθως οἱ προσκεκλημένοι περιῆλθον τὰς διαφόρους αἰθούσας τοῦ ἐντευκτηρίου, προσεφέρθησαν δὲ καὶ ἀναψυκτικά.

Τὸ ἐντευκτήριον περιλαμβάνει αἴθουσαν διαλέξεων—χοροῦ, σαλόνι, βιβλιοθήκην, αἴθουσαν παιγνίων, καπνιστήριον, μπάρ, βεράνταν καὶ λοιποὺς βοηθητικοὺς χώρους, διοικεῖται δὲ ἀπὸ τὴν ἐνταῦθα τοπικὴν ἐπιτροπὴν τοῦ συλλόγου. Τὸ διοικητικὸν συμβούλιον τῆς τοπικῆς ἐπιτροπῆς ἀποτελεῖται ἐκ τῶν κ. κ. Γερ. Σκαμνάκη, προέδρου, Γ. Σατήρη, γραμματέως, Δ. Τσιτσᾶ, ταμίου καὶ τῶν κ. κ. Χρ. Χρηστίδη, Χαρ. Καβαλλιεράτου, ὡς μελῶν. Ὁ σύλλογος ἀριθμεῖ 124 μέλη, τὰ ὁποῖα διὰ τὴν ἐνίσχυσιν τοῦ ἐντευκτηρίου καταβάλλουν μηνιαίως 20 δρχ. ὡς συνδρομήν. Τὰς ἐπὶ πλέον δαπάνας ἔχει ἀναλάβει ἡ διοίκησις τῆς ἑταιρίας συνεχίζουσα οὕτω τὰς εὐγενεῖς πρωτοβουλίας της.

Ξέναι δημοσιεύσεις

ΕΝΑ ΑΤΥΧΗΜΑ

Κύριε Διευθυντά,

Ἐδημοσιεύθη χθὲς εἰς τὴν ἐφημερίδα «Ἐθνικὸς Κῆρυξ» εἴδησις ἀφορῶσα ἀτύχημα ἄνευ μάλιστα σοβαρῶν συνεπειῶν ἐπελθὸν εἰς τὸν ἐπ' ἀδελφῇ γαμβρόν μου ἐπιβαίνοντα μοτοσακό.

Εἰς ἀπάντησιν καὶ πρὸς ἀποκατάστασιν τῆς ἀληθείας δημοσιεύσατε παρακαλῶ ὅτι, ὡς θέλει ἀποδειχθῆ εἰς τὴν ἀνάκρισιν, ὁ γαμβρός μου λοιδωρῶν ἐμὲ καὶ τὴν σύζυγόν του ἐξ ἀδεξιότητος ἐπέπεσεν ἐπὶ τοῦ αὐτοκινήτου μου μωλωπισθεὶς ἐλαφρῶς.

Μετὰ τιμῆς

Εὐάγ. Α. Καραγιαννόπουλος

ΑΘΛΗΤΙΚΑ

Πάτραι - Κόρινθος 2 - 2

Εἰς τὸ Στάδιον τὴν Κυριακὴν τὸ ἀτόγευμα καὶ ὑπὸ τὴν θαυμασιαν διαιτησίαν Κορινθίου διαιτητοῦ ἡ Μικτὴ τῆς πόλεώς μας ἐξῆλθεν ἰσόπαλος καὶ μὲ τέρματα 2—2 τῆς ἀντιστοίχου ὁμάδος τῆς Κορίνθου.

Θαυμασιος ἀγὼν ἐκράτησε ἀμείωτο τὸ ἐνδιαφέρον τῶν χιλίων περίπου φιλάθλων ἀπὸ τῆς ἐνάρξεως μέχρι τέλους.

Τα τέσσαρα τέρματα ἐπετεύχθησαν εἰς τὸ πρῶτον ἡμιχρόνιον ὑπο τῶν Ζαφειροπουλου — Γιαννοπούλου διὰ τὴν Μικτὴν μας, καὶ τῶν Βασιλοπούλου — Νικολάου δια τοὺς Κορινθίους.

Ἡ Μικτή μας δὲν ἔπαιξε τὸ παιγνίδι ποὺ ἀνεμένετο.

Ἀντιθέτως ἡ ἀντίπαλος ὁμὰς τῆς Μικτῆς μας, παρουσίασεν ἕνα ζηλευτὸ σύνολον, πειθαρχημένον καὶ τοὺς παίκτας της τοὺς διέκρινεν ἡ ζωντάνια καὶ τὸ ὁμαδικὸ παιγνίδι.

Οἱ διαιτηταὶ κ.κ. Καραφυλλάκης, Νέζης καὶ Ψωμαδόπουλος ἄψογοι.

ΚΥΝΗΓΕΤΙΚΟΣ ΟΜΙΛΟΣ ΠΑΤΡΩΝ

ΣΩΜΑΤΕΙΟΝ ΣΥΝΕΡΓΑΖΟΜΕΝΟΝ

ΑΝΑΚΟΙΝΩΣΙΣ

—Πρὸς τοὺς Κυνηγοὺς τῆς Ἐπαρχίας Πατρῶν

Ὁ καθ' ἡμᾶς Ὅμιλος κατὰ τὸ ἀρχόμενον κυνηγετικὸν ἔτος ἀποβλέπων εἰς τὴν δημιουργίαν δυνατότητος ἐφοδιασμοῦ δι' ἀδειῶν ὅλων τῶν κυνηγῶν, θὰ διατηρήση τὰ δικαιώματα ἐγγραφῆς καὶ τὰς συνδρομὰς εἰς τὰ ἐλάχιστα ὅρια τῶν ποσῶν, τὰ ὁποῖα καθώρισε τὸ Ὑπουργεῖον Γεωργίας.

Οὕτω συνολικῶς τὰ ἔξοδα ἀδειῶν θήρας (Δημοσίου καὶ συνδρομῶν) θὰ ἀνέρχωνται διὰ τοὺς κατοίκους τῶν Πατρῶν εἰς δραχμὰς 106, διὰ δὲ τοὺς κατοίκους τῶν χωρίων εἰς δραχμὰς 102. Διὰ τὴν γενικὴν ἄδειαν θήρας ἰσχύουσαν δι' ἅπασαν τὴν Ἐπικράτειαν διὰ τοὺς κατοίκους τῶν Πατρῶν θὰ ἀνέρχωνται εἰς δραχ. 282,50 καὶ τῶν χωρίων 278,50.

Τὸ Σωματεῖον μας θὰ δέχεται τὰς αἰτήσεις τῶν ἐνδιαφερομένων ἢ θὰ συντάσση τὸ ἴδιον αὐτὰς δωρεὰν δι' εἰδικοῦ περὶ τὰ δασικά, εἰς τὰ γραφεῖα του (Ρήγα Φερραίου 73 ἔναντι καφφενείου Σπύρου Γασπαρινάτου) ἢ εἰς τὸ χρυσοχοεῖον Ἰωάν. Δρακοπούλου (Ρήγα Φερραίου 62).

(Ἐκ τοῦ Κυνηγετικοῦ Ὁμίλου Πατρῶν)

Ἐπιστολαὶ ΠΡΟΣ ΤΗΝ ΗΜΕΡΑΝ

Ἡ λιμνοθάλασσα Μεσολογγίου

Θ' ΑΠΟΞΗΡΑΝΘΟΥΝ ΜΟΝΟΝ 3000 ΣΤΡΕΜΜΑΤΑ

Κύριε Διευθυντά,

Τελευταίως ἐδημοσιεύσατε πληροφορίας, σχόλια καὶ διαμαρτυρίας διὰ τὴν μελετωμένην ἀποξήρανσιν τῆς λιμνοθαλάσσης Μεσολογγίου. Σᾶς πληροφορῶ σχετικῶς τὰ ἑξῆς:

Ἐπιτροπὴ Μεσολογγιτῶν ἐπισκεφθεῖσα πρὸ ἡμερῶν τὸν κ. Ὑπουργὸν τῆς Γεωργίας ἀνέπτυξεν εἰς αὐτὸν τὰς ἀπόψεις τῶν διαφωνούντων διὰ τὴν ἀποξήρανσιν τῆς λιμνοθαλάσσης Μεσολογγίου.

Ὁ κ. Ὑπουργὸς τῆς Γεωργίας ὁμιλῶν σχετικῶς διηυκρίνησεν ὅτι ἐκ τῆς ὅλης λιμνοθαλάσσης ἐκτάσεως 180.000 στρεμμάτων πρόκειται νὰ ἀποξηρανθῆ, δαπάναις τῆς Ὁλλανδικῆς Κυβερνήσεως, πρὸς πειραματισμόν, ἔκτασις μόνον 3.000 στρεμμάτων.

Διὰ τὴν ἐπέκτασιν μετὰ τὸν ἐπιτυχῆ πειραματισμὸν τοῦ ἔργου δὲν ἔχει γίνει σκέψις τις. Διὰ τὴν θέσιν τῆς λιμνοθαλάσσης, εἰς ἣν θὰ γίνη ἡ δοκιμαστικὴ ἀποξήρανσις, ὁ κ. Ὑπουργὸς ἐδήλωσεν ὅτι δὲν τοῦ ἀνεκοινώθη ἀκόμη ποία θέσις ἐπελέγη. Ἀναμένεται δὲ ἡ ἐπάνοδος ἐξ Ὁλλανδίας τῶν ἁρμοδίων ὑπαλλήλων τοῦ Ὑπουργείου Γεωργίας, μεθ' ὧν θὰ ἔχη συνεργασίαν ἐπὶ τοῦ θέματος. Ἐπίσης εἶπεν ὅτι θὰ ἐπισκεφθῆ τὸ Μεσολόγγιον διὰ νὰ σχηματίση ἰδίαν ἀντίληψιν.

Ὁ Ὑπουργὸς
Προεδρίας Κυβερνήσεως
Κ. ΤΣΑΤΣΟΣ

Ὁ Ὑπουργὸς Οἰκονομικῶν πρὸς τὸν κ. Γοργορίνην

Ὁ Ὑπουργὸς τῶν Οἰκονομικῶν ἀπέστειλε πρὸς τὸν κ. Γ. Γοργορίνην, τέως Νομάρχην εὑρισκόμενον εἰς τὸ Μεσολόγγι τὴν ἑξῆς προσωπικὴν ἐπιστολήν:

Φίλε κ. Γοργορίνη,

Ἔλαβον γνῶσιν τῆς μελέτης σας «Πῶς πρέπει νὰ ἀξιοποιηθῆ ἡ λιμνοθάλασσα Μεσολογγίου» καὶ ἐδιάβασα τὰς ἀξιοπροσέκτους σκέψεις σας.

Ὑμέτερος
Κ. ΠΑΠΑΚΩΝΣΤΑΝΤΙΝΟΥ
Ὑπουργὸς Οἰκονομικῶν

ΚΗΔΕΙΑ

Τὸν σεβαστὸν καὶ ἀγαπητόν μας σύζυγον, πατέρα, θεῖον καὶ πάππον

ΗΛΙΑΝ ΔΡΟΣΟΠΟΥΛΟΝ
ΕΤΩΝ 90

θανόντα χθὲς κηδεύομεν σήμερον Τρίτην καὶ ὥραν 10 π.μ. ἐκ τῆς ἐν Πλατανίῳ οἰκίας μας.
Ἡ σύζυγος: Παναγιώτα. Τὰ τέκνα: Ἰωάννης καὶ Θεώνη, Ἄγγελος καὶ Ἐλένη, Δημήτριος καὶ Βάσω καὶ Σταῦρος Δροσόπουλοι, Ζωὴ καὶ Κωνσταντῖνος Κατσαρὸς (Ἱερεύς). Οἱ ἀνεψιοί. Οἱ ἔγγονοι. Οἱ λοιποὶ συγγενεῖς.

Γραφεῖον Κηδειῶν Κ. ΚΡΗΤΙΚΟΥ, Κορίνθου 255, τηλ. 36—61.

ΠΕΝΘΗ

Μετὰ βαθυτάτης θλίψεως ἀγγέλλομεν τὸν θάνατον τῆς ἀγαπημένης μητρός μας

ΤΕΤΗΣ ΣΩΤΗΡΙΑΔΟΥ - ΗΛΙΑΣΚΟΥ

ἐπισυμβάντα ἐν Νέᾳ Ὑόρκῃ, ἔνθα καὶ ἐγένετο ἡ κηδεία της.
Ἡ ταφὴ τῆς σοροῦ θέλει γίνει εἰς τὸ ἐνταῦθα Α' Νεκροταφεῖον αὔριον Τετάρτην καὶ ὥραν 6 μ.μ., ὅπου καὶ θὰ ψαλῇ τρισάγιον.
Τὰ τέκνα: Κay καὶ Μιχαὴλ Ἀβέρωφ, Ἰωάννης Ἡλιάσκος.

ΜΟΝΑΣ ΤΟΥ ΕΚΤΟΥ ΣΤΟΛΟΥ

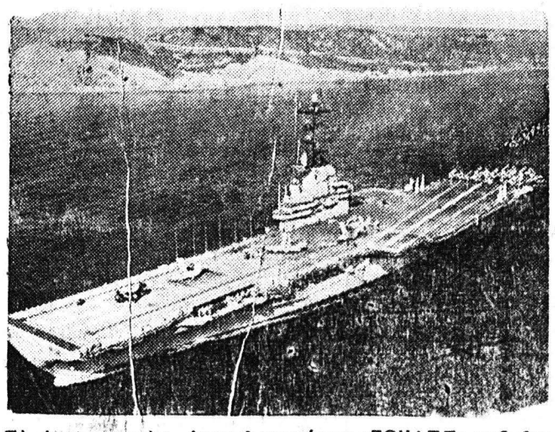

Τὸ ἀμερικανικὸν ἀεροπλανοφόρον «ΓΟΥΑΣΠ» τοῦ 6ου Στόλου ἐν πλῷ πρὸς Ἀνατολικὴν Μεσόγειον διὰ τὴν ὑποστήριξιν τῶν ἀποβάσεων τῶν Ἀμερικανῶν πεζοναυτῶν εἰς τὸν Λίβανον

ΓΡΑΜΜΑΤΑ ΑΠΟ ΤΟ ΛΟΝΔΙΝΟΝ

ΠΩΣ ΘΑ ΚΑΤΑΠΟΛΕΜΗΤΑΙ Η ΑΝΑΠΗΡΙΑ ΤΩΝ ΘΥΜΑΤΩΝ ΤΗΣ ΠΟΛΙΟΜΥΕΛΙΤΙΔΟΣ

ΕΝΑ ΚΕΝΤΡΟΝ ΑΠΟΚΑΤΑΣΤΑΣΕΩΣ

ΛΟΝΔΙΝΟΝ. (Ἰδ. Ὑπηρ.). Ἡ ἐνδεχομένη ἐπιτυχία τῶν πειραμάτων ἀποκαταστάσεως, ποὺ θὰ γίνουν εἰς ἕνα κέντρον τῆς Ὀξφόρδης, θὰ ἀποδείξουν ἴσως ὅτι εἶναι δυνατὸν νὰ μάθουν νὰ κάνουν τὰς καθημερινάς των ἐργασίας, αἱ πληγεῖσαι ἀπὸ τὴν πολιομυελίτιδα νοικοκυραί, ἀκόμη δὲ καὶ νὰ ἀνατρέφουν τὰ παιδιά των.

Τὸ κέντρον αὐτό, ποὺ θ' ἀνοίξη τὸ φθινόπωρο καὶ θὰ εἶναι τὸ πρῶτο τοῦ εἴδους του εἰς τὴν Ἀγγλίαν, ἂν ὄχι εἰς εἰς τὸν κόσμον, θὰ χρησιμεύση ὡς πρότυπον παρομοίων κέντρων, ποὺ θὰ ἱδρυθοῦν εἰς ἄλλας περιοχάς. Τὸ κέντρον αὐτὸ θὰ χρηματοδοτηθῆ ἀπὸ τὸ Ἐθνικὸν Ταμεῖον Ἐρευνῶν πολιομυελίτιδος, τὸ ὁποῖον ἔκαμε ἔκκλησιν εἰς τὸ κοινὸν διὰ τὴν συγκέντρωσιν 500.000 λιρῶν καὶ θὰ στοιχίση 35.000 λίρας. Θὰ ἱδρυθῆ ἐντὸς τῆς περιοχῆς τοῦ ὀρθοπεδικοῦ ἱδρύματος Νάφφηλντ εἰς τὸ Χέντινγκτον τῆς Ὀξφόρδης.

Εἰς αὐτὸ θὰ ἐκπαιδεύωνται συγχρόνως ὀκτὼ ἀσθενεῖς ὑπὸ τὴν διεύθυνσιν τοῦ καθηγητοῦ Τζ. Τρουέτα, ὁ ὁποῖος εἶχε τὴν ἔμπνευσιν τῆς ἱδρύσεώς του. Κάθε μία ἀσθενὴς θὰ ἔχη ἰδιαίτερον δωμάτιον καὶ θὰ μπορῇ νὰ συνοδεύεται ἀπὸ τὸν σύζυγόν της ἢ ἄλλα μέλη τῆς οἰκογενείας της. Αἱ ἀσθενεῖς θὰ ἔχουν εἰς τὴν διάθεσίν των ἕνα μικρὸ διαμέρισμα, τὸ ὁποῖον θὰ μάθουν νὰ κρατοῦν χρησιμοποιοῦσαι ὄργανα καὶ συσκευὰς κατασκευασμένα εἰδικῶς εἰς τὰ ἐργαστήρια τοῦ κέντρου.

Τὰ μαθήματα αὐτὰ ἀποκαταστάσεως δὲν προορίζονται ἀποκλειστικῶς διὰ νοικοκυρὰς καὶ εἶναι προαιρετικὰ καὶ δωρεάν. Τὸ διαμέρισμα θὰ περιλαμβάνη κουζίνα καὶ μπάνιο ἐφωδιασμένα μὲ τὰς ἀναγκαίας συσκευάς.

Ἡ ἀξία τοῦ πειράματος αὐτοῦ εἶναι μεγάλη. Ἀπὸ τὸ 1947 ἔχει αὐξηθῆ ὁ ἀριθμὸς τῶν ἀσθενῶν, οἱ ὁποῖοι ἔχουν περάσει ἀπὸ τὰ νοσοκομεῖα καὶ πάσχουν ἀπὸ μόνιμον σοβαρὰν ἀναπηρίαν. Τὰ ἄτομα ἔχουν ἀνάγκην συμβουλῶν καὶ πρακτικῆς βοηθείας ὅσον ἀφορᾶ τὴν ὀργάνωσιν τῆς ζωῆς των. Αὐτὴ δὲ δὲν εἶναι δουλειὰ τῶν συνήθων νοσοκομείων. Ἀνάλογοι εἰδικαὶ ὁδηγίαι πρέπει νὰ δίδωνται καὶ εἰς τὴν οἰκογένειαν τῆς ἀναπήρου, σχετικῶς μὲ τὴν βοήθειαν, ποὺ αὐτὴ πρέπει νὰ τῆς παράσχη.

Ὁ κ. Ντάνκαν Γκάθρη, διευθυντὴς τοῦ Ταμείου, ἐδήλωσε π. χ. ὅτι αἱ ἀσθενεῖς πιθανὸν δὲν θὰ ἀντιμετωπίζουν μελλοντικῶς προβλήματα: ἤτοι θὰ κάνουν μόναι των τὸ λουτρόν των, θὰ ἀσχολοῦνται μὲ τὰ παιδιά, θὰ μαγειρεύουν, θὰ στρώνουν τὰ κρεββάτια κ. ἄ. Ἔχουν κατασκευασθῆ πολλὰ εἰδικὰ οἰκιακὰ ἐφόδια, τὰ ὁποῖα μποροῦν νὰ χρησιμοποιήσουν αἱ ἀνάπηροι, ὅπως εἰδικοὶ κουβάδες σκουπιδιῶν, ποὺ ἀνοίγουν μὲ τὸ πόδι, βρύσες, ποὺ ἀνοίγουν καὶ κλείνουν μὲ τὸν ἀγκῶνα τοῦ χεριοῦ κ. ἄ. Παραλλήλως συνεχίζεται ἡ ἐπινόησις καὶ δοκιμὴ νέων μεθόδων θεραπείας, ὡρισμέναι τῶν ὁποίων θὰ ἐφαρμοσθοῦν εἰς τὸ Κέντρον.

Μεταξὺ τῶν νέων συσκευῶν ποὺ εὑρίσκονται ἀκόμη ὑπὸ μελέτην εἶναι ἕνας χαλύβδινος πνεύμων, ποὺ μετακινεῖται εὔκολα, καὶ δὲν εἶναι ὀγκώδης.

Εἰς τὴν Ἀγγλίαν κατεσκευάσθη ἐπίσης ἕνα ἀναπνευστικὸ γιλέκο, τὸ ὁποῖον ἐπιτρέπει εἰς τὸν ἀσθενῆ νὰ χρησιμοποιῇ ἕνα κοινὸ κρεββάτι. Ἕνα θῦμα τῆς πολιομυελίτιδος, ὁ 35ετὴς Μάϊκελ Οὐῶτσον, ὁ ὁποῖος κινεῖ μόνον τὸ ἕνα του χέρι, τὸ κεφάλι καὶ τὸν λαιμόν, ἔχει πραγματοποιήσει σημαντικὰς ἐφευρέσεις. Ἐφεῦρε μεταξὺ ἄλλων μίαν συσκευὴν μὲ τὴν ὁποίαν ἕνα ἄτομον μὲ μικρὰν σωματικὴν δύναμιν μπορεῖ νὰ μεταφέρη ἕνα ἀσθενῆ ἀπὸ τὸ κρεββάτι του εἰς τὴν πολυθρόνα χωρὶς δυσκολία καὶ κούρασι. Τὴν συσκευὴν αὐτὴν ἐνεπνεύσθη ἐνθυμηθεὶς τὸ παλάγκο, ποὺ εἶχεν ἰδῆ νὰ χρησιμοποιοῦν ὅταν ἦτο στρατιώτης διὰ νὰ σηκώνουν τὰς μεγάλας μηχανὰς τῶν ἁρμάτων μάχης. Ἔχει ἐπίσης κατασκευάσει εἰδικὴν κολυμβητικὴν ζεφαμενὴν διὰ φυσιοθεραπείαν.

ΕΙΣ ΜΝΗΜΗΝ

Οἱ ὑπάλληλοι τοῦ κεντρικοῦ σταθμοῦ ΣΠΑΠ κατέθεσαν ἀντὶ στεφάνου εἰς τὴν Ἑταιρίαν Ἀντιλήψεως Τυφλῶν Πελοποννήσου δρχ. 120, εἰς μνήμην Βασιλικῆς Ἡλ. Καραβᾶ.

Ὁ κ. Κωνστ. Α. Καλλιβωκᾶς κατέθεσεν ὑπὲρ τοῦ Φιλοπτώχου Ταμείου Ἱεροῦ Ναοῦ Μητροπόλεως 100 δραχμὰς εἰς μνήμην Θεοδώρας Μιχαλοπούλου.

ΔΙΕΘΝΗΣ ΕΚΘΕΣΙΣ ΘΕΣΣΑΛΟΝΙΚΗΣ

23η ΠΕΡΙΟΔΟΣ 1958
7 - 28 Σεπτεμβρίου

Διεθνὴς προβολὴ τῆς Ἑλληνικῆς βιομηχανίας καὶ βιοτεχνίας

Ὁλοκληρωμένη ἐμφάνισις τῆς Ἐθνικῆς γεωργικῆς παραγωγῆς

Ἐπίσημος συμμετοχὴ δώδεκα ξένων κρατῶν—συμμετοχαὶ οἴκων ἀπὸ τριάκοντα χώρας

Πληροφορίαι: Γραφεῖα ΔΕΘ Θεσσαλονίκης τηλ. 80-166
Ἀθηνῶν » 30-959

ΕΦΗΜΕΡΑ

Τεκμήρια

Ἔπρεπε νὰ γιορτάζη προχθὲς ὁ φίλος μου ὁ Παντελῆς. Κι' ὅταν πῆγα γιὰ τὴν τακτικὴν ἐπίσκεψι βρέθηκα πρὸ σπιτιοῦ διπλομανταλωμένου. Σήμερα ποὺ τὸν συνήντησα στὸ γραφεῖο του μοῦ ἐξήγησε ὁ ἄνθρωπος τοὺς λόγους του:

—Κλείδωσα, φίλε μου, τὸ σπίτι μου ἐρημητικὰ στὶς κοινωνικές μου ὑποχρεώσεις καί, μιὰ ποὺ εἶχα ἄδεια, πῆρα τὴ συμβία καὶ τὰ παιδιά μου καὶ ἀπὸ πρωΐας ἔγινα περιπατητὴς ἀνὰ τὰς ἐρημικὰς ὄχθας καὶ ἀκτὰς τοῦ Πατραϊκοῦ. Τί; νὰ γιορτάσω; Πᾶνε ὅλα αὐτὰ ὁριστικῶς καὶ ἀμετακλήτως. Γενέθλια, ὀνομαστικὲς γιορτές, οἰκογενειακὰ γκρούπ, πάρτυ, βεγγέρες, ἀνήκουν πιὰ στὸ ἱστορικὸ παρελθόν. Κόβονται μὲ τὸ σπαθί. Ἔχω, βλέπεις, τὴν ἀτυχία νἄχω γείτονα καὶ τὸν ἐφοριακό. Ὅλα αὐτά, λέει, παρουσιάζουν ἐπιφάνειαν πολυτελοῦς ἐμφανίσεως καὶ σημαίνουν ὕπαρξιν εὔρωστης φορολογητέας ὕλης. Εἶναι, βλέπεις, ἡ νέα φορολογικὴ νοοτροπία τῶν «τεκμηρίων». Νοικιάζεις τὸ σπιτάκι σου γιὰ κανένα χιλιάρικο; Ὄχι, σοῦ λέει ὁ ἔφορος. Σοῦ βάζω ὅτι τὸ νοίκιασες 2.000. Δὲν τὸ νοικιάζεις, γιατὶ μόλις ἐπαρκεῖ νὰ στεγάσης τὴν οἰκογένειά σου; Ὄχι, σοῦ λέει πάλι. Σοῦ βάζω 2.000 ἰδιοκατοίκησι. Ἔχεις τὸ σαραβαλάκι σου ἀπὸ τότε ποὺ ὅλοι ἤλπιζαν καὶ φιλοδοξοῦσαν νὰ γίνουν τροχοφόροι, ὅπως ὁ ἴλιγγος τῆς ἐποχῆς τὸ ἀπαιτεῖ; Πέφτουν ἐπάνω σου λυτοὶ καὶ δεμένοι. Ὅλοι οἱ ἔκτακτοι φόροι τοῦ Κράτους, τῶν Δήμων, τῶν ἐπαγγελματικῶν ταμείων, τῶν σωματείων αὐτοκινητιστῶν κλπ., φορτώνονται πάνω στοὺς τακτικοὺς καὶ στὰ τέλη κυκλοφορίας τοῦ Ι.Χ. Ἰησοῦ Χριστὸ τὸ εἶπαν τὸ φουκαριάρικο γιατὶ πραγματικὰ τὸ διπλοτριπλοσταύρωσαν ὅλοι οἱ δήμιοι. Ἐμπαιγμούς, ραπίσματα, λογχισμούς, ὕβρεις, χολὴ μὲ τὴν ὀξᾶ κι' ἀνοιχτὲς παλάμες τῶν ἐπαγγελματιῶν τῆς ρόδας, ἀπολαμβάνει ὁ ἰδιοκτήτης του. Δασμοί, συμβόλαια, εἰσφορὰ Β. Ἐπαρχιῶν, Ταμεῖα διάφορα, τέλη, φόροι ἱπποδυνάμεως ἐπὶ 400 δρ. τὸ χρόνο — καὶ τώρα 600 ἢ 800 — σεισμοί, καταποντισμοί, ἔκτακτοι περιστάσεις, σκουπίδια Δήμου, στα