ΗΜΕΡΟΝΥΚΤΙΑ

ΗΜΕΡΟΛΟΓΙΟΝ

Τρίτη 19 Αὐγούστου
Σελήνη 5 ἡμερῶν
Ἀνατολὴ 5.46' Δύσις 7.11'
Ἀνδρέου Στρατηλάτου

Συμφώνως τῷ ἄρθρῳ 6 § 1 τοῦ Α.Ν. 1092)1938: Διευθυντὴς συντάξεως καὶ προϊστάμενος τυπογραφείου: Χρῖστος Α. Ριζόπουλος Α. Μιχαλακοπούλου 61α.

ΦΑΡΜΑΚΕΙΑ

Διανυκτερεύοντα

Βαγενᾶς Κ. Μαιζῶνος 90, Πρόβος Βλ. Γερμανοῦ 117.

Διὰ συνταγὰς ΙΚΑ

Ραβαζούλας Ι. Γερμανοῦ 1, Κουρλαμπᾶς Λ. Πλατ. Γεωργίου Α', Κωστόγιαννης Γ. Κορίνθου 323, Βασιλόπουλος Γ. Ἀγ. Νικολάου 65, Σιγαλὸς Γ. Γούναρη 45.

Κλινικαὶ Ι.Κ.Α.

Δημοτικὸν Νοσοκομεῖον, Ἠλ. Λάζαρη, Κ. Ἀναγνωστοπούλου, Σ. Κατσίνη, Π. Μαγκανάρα, Π. Ρηγοπούλου, Α. Ἀντωνιάδη, Χ. Τζαβαλᾶ, Π. Κεφαλοπούλου, Γ. Τσαχιώτη, Σ. Χρυσανθάκη, Καραμανδάνειον.

ΘΕΑΜΑΤΑ

ΛΥΡΙΚΟΝ Μουσικὴ Σκηνὴ Μαρίκας Νέζερ. 8—10 καὶ 10.30—12.30 «Νὰ ζήσουν τὰ φτωχόπαιδα».

ΟΡΦΕΥΣ (Πλατεῖα Μαρούδα). Μουσικὸς Θίασος Γιώργου Ξύδη. 8.15 καὶ 10.30 «Ὁ δορυφόρος γυρίζει».

ΑΙΓΛΗ (Σινεμασκόπ). 8.30—12.30 «Οἱ λύκοι τοῦ Μιζοῦρι», ἀκατάλληλον.

ΑΛΑΜΠΡΑ 8.30—12.30 «Ἡ σκλάβα τοῦ Μαύρου Ἀετοῦ», ἀκατάλληλον.

ΕΣΠΕΡΟΣ 8.30—12.30 «Σία κι' ἀράξαμε», κατάλληλον.

ΖΕΝΙΘ 8.30—12.30 «Τὸ ἔγκλημα τῆς 10ης λεωφόρου», ἀκατάλληλον.

ΟΑΣΙΣ 8.30—12.30 «Νυκτερινὴ διάβασις», ἀκατάλληλον.

ΟΥΦΑ 8.30—12.30 «Εἰσβολεῖς ἀπὸ τὸν Ἄρη», κατάλληλον.

ΤΟ ΙΑΤΡΟΧΕΙΡΟΥΡΓΙΚΟΝ ΣΥΝΕΔΡΙΟΝ

Χθὲς 18ην τρ., συνῆλθεν ἐν Τριπόλει, εἰς τὴν 4ην κατὰ σειρὰν συνεδρίασιν, ἡ Ἰατροχειρουργικὴ Ἑταιρεία Ἀθηνῶν. Κατ' αὐτήν, ἐγένοντο διάφοροι ἐνδιαφέρουσαι εἰσηγήσεις καὶ ἐπιστημονικαὶ ἀνακοινώσεις ὑπὸ τῶν κ.κ. ἰατρῶν—συνέδρων. Ὁ ἰατρὸς κ. Ν. Οἰκονόμου, εἰσηγήθη διὰ τὰ ἀρτηριακὰ καὶ ἀρτηριοφλεβικὰ ἀνευρύσματα καὶ ὁ κ. Κ. Μουτζιθρόπουλος διὰ τὰς θρομβοφλεβίτιδας. Οἱ κ.κ. Ι. Τσεβρένης καὶ Δ. Κατσιμαντῆς, τῆς 2ας Παθολογικῆς Κλινικῆς τοῦ Πανεπιστημίου Ἀθηνῶν, ὑπὸ τὴν διεύθυνσιν τοῦ Τακτικοῦ Καθηγητοῦ κ. Ἀρκ. Γούττα, ἀνεκοίνωσαν ἐνδιαφέρουσαν μελέτην διὰ τὴν θεραπείαν τῶν ἀναιμιῶν, μὲ λίαν ἐπιτυχῆ ἀποτελέσματα, διὰ δισκίων ἀπὸ τοῦ στόματος, διὰ τοῦ νέου φαρμάκου **BEF DOGEN**, ἐγένοντο δὲ καὶ διάφοροι ἄλλαι ἀνακοινώσεις.

Μάθημα κολυμβήσεως

ΓΙΑΤΙ;

Γιατί τὸ κενὸν τοῦ διαστήματος εἶναι μεγαλύτερον ἀπ' ὅ,τι φαίνεται;

Ὅταν βλέπῃ κανεὶς τὰ πλήθη τῶν ἄστρων ποὺ στροβιλίζονται εἰς τὸ ἄπειρον καὶ προβάλλονται ἐπὶ τῆς ὀθόνης τοῦ ἀχανοῦς σχηματίζει τὴν ἐντύπωσιν ὅτι ὁ κόσμος εἶναι πλήρης ζωῆς, ὅτι πολὺ μικρὸν εἶναι σχετικῶς τὸ κενὸν ποὺ ὑπάρχει μεταξὺ τῶν ἀρανίων σωμάτων. Καί, ὅμως, μερικαὶ ἁπλαῖ συγκρίσεις ἀρκοῦν διὰ νὰ ἀποδειχθῇ ὅτι ἡ ἀντίληψις αὐτὴ εἶναι τελείως ἐσφαλμένη. Ἂν π. χ. ὁ ἰδικός μας ἥλιος ἦτο μία σφαῖρα διαμέτρου 270 ἑκατοστομέτρων, ἡ γῆ μας κατ' ἀναλογίαν θὰ ἦτο μία ἄλλη σφαῖρα διαμέτρου μόλις 25 χιλιοστῶν, τοποθετημένη εἰς ἀπόστασιν 293 μέτρων ἀπὸ τὸν ἥλιον καὶ κοντά της ἕνα μικρὸν σφαιρίδιον ἴσον πρὸς ρεβύθη ἡ σελήνη. Πλησιέστερον πρὸς τὸν ἥλιον θὰ εὑρίσκαμεν δύο ἄλλα σωμάτια, ὅσα καὶ ἡ Σελήνη: τὸν Ἑρμῆ ἀπέχοντα περίπου 113 μ. τοῦ ἡλίου καὶ τὴν Ἀφροδίτην 226. Ἀκόμη μακρύτερα ἀπὸ τὴν γῆν θὰ εὑρίσκοντο ἄλλοι πλανῆται: ὁ Ἄρης, ὁ Κρόνος ὁ Οὐρανός, ὁ Ποσειδῶν εἰς ἀντιστοίχους ἀποστάσεις: 455, 1555, 2730, 5450 καὶ 8645 μ. Μερικοὶ ἀστεροειδεῖς καὶ ἕνα μικρὸν νέφος ποὺ θὰ ἦτο ἕνας κομήτης, αὐτὸ περίπου θὰ ἦτο ὅλο—ὅλο τὸ ἡλιακόν μας σύστημα, ἀνηγμένον εἰς κλίμακα ποὺ ἠμποροῦμεν νὰ κάμωμεν συγκρίσεις.

ΒΙΒΛΙΑ
Ἑλληνικῆς καὶ ξένης Λογοτεχνίας
Ἱστορικὰ Παιδικὰ Σχολικὰ
Κ.Χ. ΡΟΔΟΠΟΥΛΟΣ
ΜΑΙΖΩΝΟΣ 103 · ΠΑΤΡΑΙ

Ὁ Ἰατρὸς τῆς ΗΜΕΡΑΣ

Τί εἶναι ἡ κνίδωσις

Ὅσοι δὲν ἔχουν προσωπικὴν πεῖραν τοῦ τί εἶναι κνίδωσις πρέπει νὰ ἐεύρουν ὅτι ἡ νόσος χαρακτηρίζεται ἀπὸ τὴν αἰφνιδίαν καὶ ἀπότομον ἐμφάνισιν πολυαρίθμων ἐρυθρῶν κορυφῶν. Τὰ σπιράκια αὐτά, τὸ καθένα μὲ τὸν λευκὸν πυρῆνα του ἐμφανίζονται ὡς διὰ μαγείας καὶ προκαλοῦν φοβερὸν κνησμόν. Ἡ ἰατρικὴ διακρίνει τελευταῖα τρία εἴδη τῆς κνιδώσεως («οὐρτικάρια»). Πρῶτος εἶναι ὁ τύπος, ὁ ὀφειλόμενος ἀποκλειστικῶς εἰς τὴν ἀλλεργίαν. Πράγματι ὑπάρχουν τινὲς ποὺ μόλις φάγουν ὡρισμένην τροφὴν παθαίνουν κνίδωσιν.

ΙΣΤΟΡΙΚΑ ΑΝΕΚΔΟΤΑ

Ὁ περίφημος φιλόσοφος Βόλνεϋ, γνωστὸς κυρίως διὰ τὰς ἀθεϊστικὰς θεωρίας του, ἐταξίδευε κάποτε μὲ ἕνα πλοῖον, τὸ ὁποῖον κατελήφθη ἀπὸ φοβερὰν τρικυμίαν. Ὁ φιλόσοφος, βλέπων τὸν κίνδυνον ἔπεσε κάτω γονατιστὸς καὶ ἤρχισε νὰ προσεύχεται μὲ κατάνυξιν. Ἔπειτα ἀπὸ ὀλίγον, ὅταν καθησύχασε κάπως ἡ θαλασσοταραχή, κάποιος ἐπιβάτης τὸν ἐπλησίασε καὶ τοῦ ἐξέφρασε τὴν ἔκπληξίν του δι' αὐτὸ ποὺ τὸν εἶχε ἰδῆ νὰ κάνῃ πρὸ ὀλίγου.

—Φίλε μου, τοῦ ἀπήντησε τότε ὁ φιλόσοφος, ὅταν κανεὶς βρίσκεται μέσα εἰς τὸ σπουδαστήριόν του, ἠμπορεῖ νὰ εἶναι ἄθεος καὶ ὅ,τι ἄλλο θέλει. Μόλις ὅμως ἀντικρύσῃ τὴν μανία τῆς θαλάσσης, ἡ ὁποία ἀπειλεῖ νὰ τὸν καταπιῇ, ἀναγκάζεται, θέλοντας καὶ μή, νὰ πιστέψῃ στὸ Θεό!...

Οἰκόπεδον ἐπὶ τῆς ὁδοῦ Παναχαϊκοῦ πωλεῖται εἰς καλὴν τιμήν. Πληροφορίαι εἰς τὰ γραφεῖα μας.

Πωλοῦνται εἰς Ἀρόην τῶν Πατρῶν οἰκόπεδα εἰς τιμὴν εὐκαιρίας. Νερὸ διαρκοῦς ροῆς, φωτισμός, ὑπόνομος, σχολεῖον. Συγκοινωνία δι' αὐτοκινήτων Ἀρόης καὶ Συνόρων, ἀπέχουν ἑκατὸ μέτρα τοῦ σχεδίου πόλεως καὶ συμπεριλαμβάνονται εἰς τὸ νέον σχέδιον τῆς πόλεως. Πληροφορίαι Γεωρ. Ἀδαμόπουλον Ἀγίου Νικολάου 5 ἔναντι Ἰντεάλ.

ΚΟΙΝΩΝΙΚΑ

Βαπτίσεις

Τὴν Κυριακὴν ἐν τῷ ἱστορικῷ Ἱερῷ Ναῷ Ἀγ. Κωνσταντίνου Σαραβαλίου, ὁ κ. Λεωνίδας Κούκης, ἀντιστράτηγος, ἀνεδέξατο ἐκ τῆς κολυμβήθρας τὴν χαριτωμένην κορούλα τοῦ κ. Νεοκλέους Μερεμέτη, πολ. συνταξιούχου, δώσας εἰς αὐτὴν τὸ ὄνομα Ἑλένη. Εἰς τοὺς εὐτυχεῖς γονεῖς καὶ τὸν ἀνάδοχον εὐχόμεθα νὰ τοὺς ζήσῃ.

ΙΩΑΝ. ΠΑΠΑΤΣΩΡΗΣ
Καθηγητὴς

Ὁ χειρουργὸς ἰατρὸς κ. ΠΑΝ. Γ. ΡΗΓΟΠΟΥΛΟΣ, ἐπανελθὼν ἐκ τοῦ ταξιδίου του, δέχεται κανονικῶς ἐν τῇ κλινικῇ του Κανακάρη 174.

Ὁ Ὀφθαλμίατρος ΚΩΝΣΤΑΝΤΙΝΟΣ ΟΙΚΟΝΟΜΟΠΟΥΛΟΣ ἀνεχώρησε τὴν 14ην Αὐγούστου δι' Εὐρώπην πρὸς παρακολούθησιν τῶν προόδων τῆς εἰδικότητός του καὶ συμμετοχὴν εἰς τὸ ἐν Βρυξέλλαις Παγκόσμιον Ὀφθαλμολογικὸν συνέδριον καὶ θὰ ἐπιστρέψῃ τέλος Σεπτεμβρίου.

Ἀκτινολογικὸν Κέντρον, διευθυντής: ΙΩΑΝΝΗΣ ΠΑΠΑΔΗΜΗΤΡΙΟΥ ἀκτινολόγος—ραδιολόγος—ἀκτινοθεραπευτὴς τ. ἐπιμελητὴς Γ.Κ.Ν.Π. «Ἡ Βασίλισσα Φρειδερίκη». Ἁγίου Ἀνδρέου καὶ Γερόκωστοπούλου 4.

Ἡ χειρουργικὴ κλινικὴ κ. Π. Σ. ΜΑΓΚΑΝΑΡΑ, μεταφερθεῖσα ἐπὶ τῆς ὁδοῦ Γερόκωστοπούλου—Ρήγα Φερραίου γωνία, λειτουργεῖ κανονικῶς.

ΠΑΝΑΓΙΩΤΗΣ Δ. ΤΣΙΡΙΓΩΤΗΣ, ἰατρὸς παθολόγος. Δέχεται: Μαιζῶνος 130, τηλέφωνον 37—89.

Ὁ κ. Π. ΧΡΟΝΟΠΟΥΛΟΣ ὀδοντίατρος μετέφερε τὸ ἰατρεῖον του Κορίνθου 317, γωνία Φιλοποίμενος καὶ Κορίνθου ὅπου καὶ θὰ δεχθῇ λίαν προσεχῶς, τηλ. 23—41.

ΛΗΞΙΑΡΧΕΙΟΝ

18 Αὐγούστου 1958

Γεννήσεις:

Ἄρρενα: Εὐσταθίου Κατσιγιάννη, Δημητρίου Μανιώτη, Κωνσταντίνου Τσιρώνη, Ἀναστασίου Παναγιώτου. Θήλεα: Κωνσταντίνου Πετρίδη, Παναγιώτου Φιλιπποπούλου, Νικολάου Ἀθανασοπούλου.

Θάνατοι:

Οὐδείς.

Γάμοι:

Οὐδείς.

ΡΑΔΙΟΦΩΝΟΝ

ΣΤΑΘΜΟΣ ΠΑΤΡΩΝ

12.30 Ἀναμετάδοσις ἐξ Ἀθηνῶν. 14.00 Τὸ πεντάλεπτο τῶν προσκόπων. 14.05 Εὔθυμα ἑλληνικὰ τραγούδια. 14.30 Ἀναμετάδοσις ἐξ Ἀθηνῶν.

19.00 Δίσκοι ποὺ ζήτησαν οἱ ἀκροαταί. 19.20 Τοπικαὶ εἰδήσεις. 19.30 Εὔθυμοι σκοποί. 20.00 Ἀναμετάδοσις ἐξ Ἀθηνῶν. 21.15 Παίζει ἡ ἐλαφρὰ ὀρχήστρα τοῦ Σταθμοῦ. 21.45 Ἀναμετάδοσις ἐξ Ἀθηνῶν.

Μέλλοντες γάμοι

Γνωστοποιεῖται συμφώνως τῷ ἄρθρῳ 1369 τοῦ Ἀστικοῦ Κώδικος ὅτι ὁ Σταῦρος Παπανικολάου τοῦ Περιάνδρου καὶ τῆς Σάνας τὸ γένος Παγούρα γεννηθεὶς καὶ κατοικῶν εἰς Μεσολόγγιον καὶ ἡ Δήμητρα Φρεμεντίτη τοῦ Ἰωάννου καὶ τῆς Ἀγγελικῆς τὸ γένος Τράκα γεννηθεῖσα καὶ κατοικοῦσα εἰς Πάτρας μέλλουν νὰ ἔλθουν εἰς γάμον τελεσθησόμενον ἐν Πάτραις.

Ὁ Σπήλιος Βραχνῆς τοῦ Ἰωάννου καὶ τῆς Γεωργίας τὸ γένος Τσιλιμήγκα γεννηθεὶς καὶ κατοικῶν εἰς Βάρδα Ἠλείας καὶ ἡ Ἑλένη Κωνσταντᾶ τοῦ Κωνσταντίνου καὶ τῆς Νικολέττας τὸ γένος Ἀσημακᾶ γεννηθεῖσα καὶ κατοικοῦσα εἰς Πόρτες Ἀχαΐας μέλλουν νὰ ἔλθουν εἰς γάμον τελεσθησόμενον εἰς Πόρτες.

ΛΟΥΤΡΑ ΤΕΡΨΙΘΕΑΣ
ΣΟΦΙΑΣ ΣΤΑΜΑΤΗ
ΑΝΑΚΟΙΝΩΣΙΣ
Ἀνακοινοῦμεν ὅτι ἐθέσαμεν εἰς κυκλοφορίαν καὶ ἕτερον λεωφορεῖον διὰ τὴν ἐξυπηρέτησιν τῶν πελατῶν μας Ἐγλυκάδος, Καλυδῶνα, Κουκούλη, Δροσιᾶς, 4ου προσφυγικοῦ συνοικισμοῦ, Ζαρουχλεῖκων καὶ Ἁγίων Ἀποστόλων
Παρακαλοῦνται οἱ ἐνδιαφερόμενοι νὰ μᾶς τηλεφωνήσουν εἰς τὸν ἀριθ. 35—86

Ἂν βάζετε κάτι στὴν πάντα, κάθε μῆνα...

ἐξασφαλίζετε τὰ γεράματά σας καὶ τὰ παιδιά σας

Τόκος 8 ο)ο καθαρὸ εἰσόδημα

ΤΑΜΙΕΥΤΗΡΙΑ

ΓΝΩΡΙΖΕΤΕ ΟΤΙ...

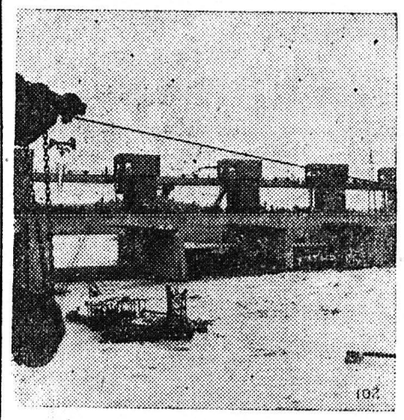

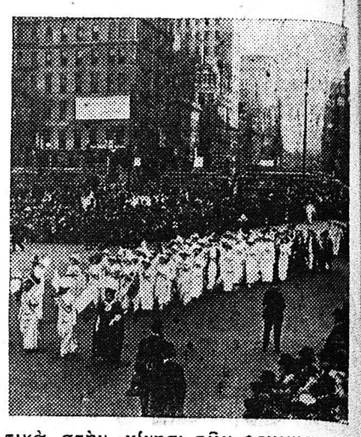

1. Στὶς ἀρχὲς τοῦ 1951, ὁ πρόεδρος τῆς Ἰταλικῆς Δημοκρατίας Λουΐτζι Ἐϋνάουντι, ἐγκαινίασε τὸ ὑδροηλεκτρικὸν ἐργοστάσιον τοῦ ποταμοῦ Τίβερι, ποὺ κατεσκευάσθη στὸ Καστὲλ Γκουϊντέλιο κοντὰ στὴ Ρώμη. Αὐτὸ ἦταν ἕνα ἀπὸ τὰ ἐργοστάσια παραγωγῆς ἠλεκτρικῆς δυνάμεως ποὺ τελείωσαν ἐκεῖνο τὸ χρόνο στὴν Ἰταλία. Ἔχει ἐτησίαν παραγωγὴν 70 ἑκατομμύρια ὡριαῖα κιλοβὰτ καὶ εἶναι μέρος ἑνὸς τεραστίου ἔργου ποὺ χρησιμοποιεῖ τὰ νερὰ τῶν ποταμῶν Τίβερι καὶ Πάλια καὶ τῶν λιμνῶν Μπρατσιάνο καὶ Βίκο. Ὁ ὑδατοφράκτης τοῦ Καστὲλ Γκουϊντέλιο ἔχει 4 ἀνοίγματα ποὺ τὸ καθένα ἔχει 66 πόδια φάρδος καὶ 30 πόδια ὕψος καὶ ἔτσι σχηματίζεται μιὰ τεράστια τεχνητὴ λίμνη.

2. Αὐτὴ ἡ φωτογραφία τοῦ 1950, ποὺ τραβήχθηκε στὴν Βουδαπέστη δείχνει παιδιὰ ποὺ τραγουδᾶνε τὸν Ὕμνο τῶν «Νεαρῶν Σκαπανέων» μιᾶς κομμουνιστικῆς ὀργανώσεως γιὰ τὰ παιδιὰ τῶν δημοτικῶν σχολείων. Οἱ πινακίδες γράφουν συνθήματα τοῦ Κόμματος.

3. Αὐτὴ ἡ φωτογραφία ποὺ ἐλήφθη στὴν Νέα Ὑόρκη στὶς 23 Ὀκτωβρίου 1915 συνέβαλε σημαντικὰ στὴν κίνησι τῶν φεμινιστριῶν σ' ὅλον τὸν κόσμο. Τότε μόνον σὲ 4 κράτη οἱ γυναῖκες εἶχαν δικαίωμα νὰ ψηφίζουν. Λίγες μέρες πρὶν ἀπὸ τὶς γενικὲς ἐκλογὲς αὐτὲς οἱ γυναῖκες τῆς Νέας Ὑόρκης ἔκαναν μιὰ μεγάλη παρέλασι ἐλπίζοντας νὰ βροῦν ὑποστηρικτὰς τῶν αἰτημάτων τους, ἀλλὰ μόνον τὸ 1917 τοὺς δόθηκαν ἐκλογικὰ δικαιώματα καὶ τὸν Αὔγουστον τοῦ 1920 ἐνεκρίθη ἡ 19η τροποποίησις τοῦ Συντάγματος τῶν Ἡνωμένων Πολιτειῶν σύμφωνα μὲ τὴν ὁποίαν ὅλες οἱ γυναῖκες στὴν Ἀμερικὴ ἀπέκτησαν ψῆφον.

ΜΙΚΡΑΙ ΑΓΓΕΛΙΑΙ

Ἀγοράζομεν παλὴ μολύβια. Πληροφορίαι Ἑρμοῦ 19 τηλ. 21—33.

Ἐνοικιάζεται οἰκία ἀνώγειος, κεντρικωτάτη, ἐξ 6 κυρίων δωματίων κλπ. χρειωδῶν κατάλληλος καὶ δι' ἰατρεῖον. Πληροφορίαι κ. Γεώργιον Γιοβάνην, δικηγόρον Κανακάρη 181.

Ἐνοικιάζεται διαμέρισμα καινουργὲς ἐκ τριῶν δωματίων, χώλλ, κουζίνας, λουτροῦ, ἠλεκτρικῆς ἐγκαταστάσεως τριφασικῆς, ἐπὶ τῆς ὁδοῦ Μαιζῶνος καὶ Βορείου Ἠπείρου 346. Πληροφορίαι ἐκεῖ.

Ἐνοικιάζονται καινουργῆ κεντρικὰ δωμάτια διὰ Γραφεῖα Ρήγα Φερραίου 60 τηλ. 30—77.

Ἐνοικιάζεται αὐτοκίνητον τζὴπ μετὰ ὁδηγοῦ. Πληροφορίαι τηλέφ. 40—54.

ΘΑΛΑΣΣΙΑΙ ΣΥΓΚΟΙΝΩΝΙΑΙ

ΑΤΜΟΠΛΟΙΑ ΑΙΓΑΙΟΥ
Α)ΦΩΝ Σ. ΤΥΠΑΛΔΟΥ Α. Ε.

Τακτικὴ γραμμὴ Ἑλλάδος—Ἰταλίας

Τὸ γνωστὸν ὑπερπολυτελὲς

"ΑΓΓΕΛΙΚΑ,,

Ἑκάστην ΤΡΙΤΗΝ μεσονύκτιον ΣΑΜΗΝ, ΙΘΑΚΗΝ, ΚΕΡΚΥΡΑΝ, ΒΡΙΝΔΗΣΙΟΝ.

Ἑκάστην ΠΑΡΑΣΚΕΥΗΝ 10.30 μ. μ. διὰ ΠΕΙΡΑΙΑ, ΧΑΝΙΑ, ΡΕΘΥΜΝΟΝ, ΗΡΑΚΛΕΙΟΝ.

Πρακτορεῖον ΙΩΑΝ. ΙΓΓΛΕΣΗ Γωνία Ἑρμοῦ—Ὀθωνος Ἀμαλίας 47, τηλεφ. 21—51.

ΑΔΡΙΑΣ. Τρίτην 12.30 μεσονύκτιον διὰ Πειραιᾶ, Λέρον, Κάλυμνον, Κῶ, Ρόδον, Χανιά, Ρέθυμνον, Ἡράκλειον. Πρακτορεῖον Π. Πυλαρινοῦ, Ὀθωνος—Ἀμαλίας 68, τηλ. 42—77.

ΑΓΓΕΛΙΚΑ. Τρίτην μεσονύκτιον διὰ Σάμην, Ἰθάκην, Κέρκυραν, Βρινδίσιον. Πρακτορεῖον Ἰωάν. Ἰγγλέση, Ὀθωνος—Ἀμαλίας 47, τηλέφ. 21—51.

ΕΣΠΕΡΟΣ

ΣΗΜΕΡΟΝ 8.30 - 12.30

Τὰ τρελλὰ νειάτα στὴν πιὸ μεγάλη τους γιορτή! Τὸ πιὸ πλούσιο, τὸ πιὸ γοητευτικὸ μουσικοχορευτικὸ θέαμα τῆς τελευταίας δεκαετίας μὲ τὴν ἐγγύησι τῆς

ΜΕΤΡΟ ΓΚΟΛΝΤΟΥΙΝ ΜΑΓΕΡ

ΣΙΑ ΚΙ' ΑΡΑΞΑΜΕ

ΕΓΧΡΩΜΟΝ

Μιὰ ὀνειρώδης παρέλασις σ' ὅλα τὰ καμπαρὲ τῆς Νέας Ὑόρκης. Οἱ μοντέρνοι ρυθμοί στὴν ἀποθέωσί τους. Οἱ νεανικοὶ ἔρωτες σ' ὅλη τὴν ὠμορφιά τους! Μὲ ὅλο τὸ μεγάλω ἐπιτελεῖο τῶν ἐκλεκτῶν τῆς Μέτρο—Γκόλντουϊν—Μάγιερ

ΤΖΙΝ ΚΕΛΛΥ-ΦΡΑΝΚ ΣΙΝΑΤΡΑ
ΑΝΝ ΜΙΛΛΕΡ - ΒΕΡΑ ΕΛΛΕΝ

Κατάλληλον

Ἐνοικιάζεται μονοκατοικία ἐκ τεσσάρων δωματίων, κουζίνας κλπ. χρειωδῶν, Θεμιστοκλέους 107. Πληροφορίαι ἐκεῖ.

Οἰκόπεδα πωλοῦνται εἰς "Ἔξω Ἀγυιὰν συνολικῆς ἐκτάσεως 8.500 πήχεων, τμηματικῶς ἢ ἐξ ὁλοκλήρου. Ἐντὸς σχεδίου πόλεως, ἠλεκτρικό, νερὸ διαρκοῦς ροῆς. Πληροφορίαι ἐκεῖ κ. Κων. Ἀθανασίου.

Πωλεῖται οἰκία τριώροφος Κανακάρη 52 καὶ ἐνοικιάζεται ὁ τρίτος ὄροφος ἐξ 6 δωματίων. Πληροφορίαι Κ. Σπυρόπουλον Βότση 2, τηλ. 23—29.

Πλεξιγκλάς: Τὸ φωτογραφεῖον Ἀντζουλάτου πωλεῖ τὸ πλεξιγκλὰς τῆς βιτρίνας του εἰς τὸ ἥμισυ τῆς ἀξίας του.

Πωλεῖται ψυγεῖον πάγου εἰς καλὴν κατάστασιν κατάλληλον διὰ παντοπωλεῖον, κρεοπωλεῖον καὶ γαλακτοπωλεῖον. Πληροφορίαι Ρήγα Φερραίου 43.

Πωλεῖται κυνηγετικὸν ὅπλον καινουργές. Πληροφορίαι Κανακάρη 78α'.

Πωλοῦνται ἢ ἐνοικιάζονται τρίτροχα κάρρα. Ἐπίσης δίτροχα κάρρα δι' ἡμιόνους, κατάλληλα διὰ μεταφορὰς καὶ μανάβηδες. Ἐπίσης οἰνοβάρελα ἠγγυημένα 250 ὀκάδων ἕκαστον. Πληροφορίαι Δημ. Σκαλτσᾶν Ἀγορὰ ἄνω Πόλεως.

Πωλοῦνται ντεπόζιτα διαφόρων διαστάσεων κατάλληλα δι' ἀποθήκευσιν σίτου. Πληροφορίαι Κανάρη 15, τηλ. 40—54.

Πωλεῖται ψυγεῖον μεγάλο καινουργὲς 1,80 ὕψος, 1, 20 βάθος, κατάλληλον διὰ ζαχαροπλαστεῖον, παντοπωλεῖον καὶ ζυθεστιατόριον. Ἐπίσης τριπέζια, μόστρες κλπ. Πληροφορίαι καφενεῖον Φράγκου Ὁμόνοια.

Πωλεῖται σούστα ἐλάχιστα μεταχειρισμένη εἰς τιμὴν συμφέρουσαν. Πληροφορίαι Δημοσθ. Κατσιγιάννην, Παραλία Μιντιλογλίου.

Πωλεῖται οἰκία ἰσόγειος ἐλευθέρα ἐκ 4 δωματίων, κουζίνας καὶ λοιπῶν χρειωδῶν ἐπὶ τῆς ὁδοῦ Φιλελλήνων 25, πάροδος Κορίνθου, πλησίον Πυροσβεστείου. Πληροφορίαι ἐκεῖ.

Πωλεῖται μοτοσυκλέττα BSA εἰς ἄριστην κατάστασιν. Πληροφορίαι Ἁγίου Ἀνδρέου 6, κατάστημα Ἀθαν. Ἀθανασάτου.

Σχολὴ σωφέρ. Κολοκοτρώνη 34, Γκαράζ.

Τὸ Κατάστημα Παπαναστασίου καὶ Κιάφα Ἑρμοῦ 17 τηλέφ. 23—52 παρελήφθησαν λινὰ ὑφάσματα Εὐρωπαϊκὰ εἰδικὰ διὰ τὴν μεταφορὰν τοῦ μούστου καὶ τῶν σταφυλῶν. Ἐπίσης κατασκευάζονται σάκκοι εἰδικοὶ διὰ τὴν μεταφορὰν τοῦ μούστου καὶ τῶν σταφυλῶν ποὺ δὲν τρέχουν καθόλου, ἀντοχῆς 10 ἐτῶν.

ΕΠΙΠΛΩΣΕΙΣ ΜΕ ΔΟΣΕΙΣ
ΝΕΑ ΕΚΘΕΣΙΣ ΕΠΙΠΛΩΝ
Κάτωθι Πλατείας Ὀλυμπίας
Ἕτοιμα καὶ ἐπὶ παραγγελίᾳ
ΚΑΚΟΓΙΑΝΝΗΣ & Σ.ΙΑ Ο.Ε.
ΠΑΤΡΑΙ · ΤΗΛ. 27-34

ΙΑΤΡΟΙ

Ἀκτινολογικὰ ἐργαστήρια ἰατροῦ Ν. Κ. ΣΤΑΜΠΟΥΛΟΠΟΥΛΟΥ εἰδικοῦ ἀκτινολόγου. Δέχεται Ρήγα Φερραίου 106 Κλινικὴ Κων. Σταμπουλοπούλου) Τηλ. 39—75.

******

Ἀκτινολογικὰ ἐργαστήρια ΚΩΝ. ΔΗΜΗΤΡΑΚΟΠΟΥΛΟΥ ἰατροῦ εἰδικοῦ ἀκτινολόγου. Πλατεῖα Γεωργίου Α' — Κορίνθου. Τηλ. 32—72.

******

ΓΡΗΓ. ΔΗΜΗΤΡΙΑΔΗΣ ἰατρὸς ἰκὸς φυματιολόγος, δέχεται καθ' ἑκάστην ὡς καὶ ἐπὶ συνεντεύξει ὁδὸς Ἀθαν. Διάκου 30, Ὑφηλὰ Ἀλωνία, τηλ. 35—58. Ἀκτῖνες Χ.

* * *

Νέα Κλινικὴ Ὠτορινολαρυγγολογικὴ ἰατροῦ κ. ΣΠΡ. ΧΡΥΣΙΑΝΘΑΚΗ, εἰδικοῦ ὠτορινολαρυγγολόγου. Δέχεται καθ' ἑκάστην, Πλατεῖα Γεωργίου Α' ἀριθ. 9. τηλ. 36-65. Δέχεται καὶ ἠσφαλισμένους Ι.Κ.Α. δι' ἐγχειρήσεις.

* * *

ΔΗΜΗΤΡΙΟΣ ΧΡ. ΧΡΙΣΤΟΠΟΥΛΟΣ, χειρ. ὀδοντίατρος, Κορίνθου - Φιλοποίμενος 41, τηλ 41—06 (πρώην Α' Ταμεῖον).

* * *

Ὁ εἰδικὸς παιδίατρος ΓΑΣΤΩΝ Δ. ΣΑΡΓΟΛΟΓΟΣ, νεωστὶ ἀφιχθεὶς ἐξ Ἀθηνῶν καὶ ἐγκατασταθεὶς εἰς Πάτρας, δέχεται καθ' ἑκάστην εἰς τὸ ἰατρεῖον του, Καραϊσκάκη 89 καὶ Ἁγ. Νικολάου. Τηλέφ. 35-70.

* * *

Ἡ ὀδοντίατρος ΘΕΟΔΩΡΑ ΠΑΠΑΔΟΠΟΥΛΟΥ — ΖΗΝΟΖΗ δέχεται εἰς τὸ ἐπὶ τῆς ὁδοῦ Ἁγίου Νικολάου 33 ὀδοντιατρεῖον της, τηλέφ. 30—94.

* * *

Νέα Κλινικὴ Ὠτο – ρινο – λαρυγγολογικὴ ΓΕΩΡΓ. Α ΜΑΡΚΟΥ, χειρουργοῦ – ὠτορινολαρυγγολόγου. Ὁδὸς Ἁγίου Ἀνδρέου 107. Τηλ. 45-33. Χειρουργοῦνται καὶ ἠσφαλισμένοι τοῦ Ι.Κ.Α.

* * *

ΙΩΑΝΝΗΣ Μ. ΓΙΑΛΕΛΗΣ, ἰατρὸς εἰδικὸς Παθολόγος, ἐπὶ ὁ κτατεῖαν ἰατρὸς ἐπιμελητὴς τῆς Παθολογικῆς τοῦ Δημοτικοῦ Νοσοκομείου Πατρῶν, ἐπὶ τριετίαν ἰατρὸς τῆς Παθολογικῆς Κλινικῆς τοῦ Σανατορίου Πατρῶν. Δέχεται ἐν τῷ ἰατρείῳ του, Ρήγα Φερραίου 68, τηλέφωνον 33-92.

* * *

ΔΕΡΜΑΤΟΛΟΓΟΣ ἰατρὸς Δ. Παπαδόπουλος. (Νοσήματα δέρματος, τριχωτοῦ κεφαλῆς, ὀνύχων). Ἀποτριχώσεις. Ἑρμοῦ – Κανακάρη 118, τηλέφ. 30-61.

******

ΓΕΩΡΓΙΟΣ ΣΤΑΘΟΠΟΥΛΟΣ ἰατρὸς Δερματολόγος - Ἀφροδισιολόγος. Αἰσθητικὴ Δερματολογία — Σεξουαλικαὶ παθήσεις Θότση 20, τηλ. 20—14.

* *

Ὁ ἰατρὸς κ. ΠΑΝΑΓΙΩΤΗΣ ΚΑΡΑΧΑΛΙΟΣ, ἀριστοῦχος ἰατρικῆς, Πανεπιστημίου Ἀθηνῶν ἐκπαιδευθεὶς ἐν τῷ Πανεπιστημίῳ Μονάχου δι' ὑποτροφίας. Δέχεται ἠσφαλισμένους ΙΚΑ, πτωχοὺς Τρίτη - Πέμπτη 3—4, ἰατρεῖον Ἁγίου Νικολάου 60, τηλ. 21—81

Ἡ ἐπιστήμων μαῖα κ. ΗΛΕΚΤΡΑ ΚΑΤΣΙΓΙΑΝΝΗ – ΜΑΡΚΕΤΟΥ δέχεται Τσαμαδοῦ 85 – Καραϊσκάκη.

***

ΚΑΣΣΑΝΔΡΑ ΚΑΡΑΛΗ – ΛΕΟΝΤΟΣ Εἰδικὸς Καρδιολόγος. Ἐγκατασταθεῖσα εἰς Πάτρας δέχεται καθ' ἑκάστην εἰς τὸ ἰατρεῖόν της, ὁδὸς Μαιζῶνος ἀριθ. 191, Τηλ. 47—37.

* * *

Δερματολόγος, ἀφροδισιολόγος ἰατρὸς ΜΙΜΗΣ Α. ΚΑ