ΗΜΕΡΟΝΥΚΤΙΑ

ΗΜΕΡΟΛΟΓΙΟΝ

Τετάρτη 27 Αὐγούστου
Σελήνη 13 ἡμερῶν
Ἀνατολὴ 5.53' Δύσις 6.59'
Φανουρίου νεομάρτυρος

Συμφώνως τῷ ἄρθρῳ 6 § 1 τοῦ Α.Ν. 1092)1938: Διευθυντὴς συντάξεως καὶ προϊστάμενος τυπογραφείου: Χρῖστος Α. Ρίζόπουλος Α. Μιχαλακοπούλου 61α.

ΦΑΡΜΑΚΕΙΑ

Διανυκτερεύοντα

Καραμπᾶς Ἀθ. Γούναρη 52, Καλλιβωκᾶς Κ. Κολοκοτρώνη 46

Διὰ συνταγὰς ΙΚΑ

Ζουρόπουλος Κ. Μαιζῶνος 100, Τριανταφυλλόπουλος Χρ. Γερμανοῦ 146, Καραμπᾶς Ἀθ. Γούναρη 52, Ζερβόπουλος Μ. Γερακωστοπούλου 26, Τσακῆρης Δ. Κορίνθου 266, Κανελλόπουλος Κ. Ἀγ. Ἀνδρέου 36.

Σήμερον Τετάρτην λόγῳ τῆς ἀπογευματινῆς ἀργίας θὰ εἶναι ἀνοικτὰ ὅλα τὰ φαρμακεῖα μέχρι τῆς 1 μ.μ. τὸ δὲ ἀπόγευμα θὰ παραμείνωσι ἀνοικτὰ πρὸς ἐξυπηρέτησιν τοῦ κοινοῦ τὰ ὡς ἄνω Φαρμακεῖα ΙΚΑ μετὰ τῶν διανυκτερευόντων τοιούτων.

Κλινικαὶ Ι.Κ.Α.

Δημοτικὸν Νοσοκομεῖον, Ἠλ. Λάζαρῆ, Κ. Ἀναγνωστοπούλου, Σ. Κατσίνη, Π. Μαγκανάρα, Π. Ρηγοπούλου, Α. Ἀντωνιάδη, Χ. Τζαβαλᾶ, Π. Κεφαλοπούλου, Γ. Τσαχιώτη, Σ. Χρυσανθάκη, Καραμανδάνειον.

ΘΕΑΜΑΤΑ

ΛΥΡΙΚΟΝ Μουσικὴ Σκηνὴ Μαρίκας Νέζερ. 8—10 καὶ 10.30—12.30 «Κορίτσια τοῦ 58».

ΑΙΓΛΗ (Σινεμασκόπ). «Ὁ ἐκδικητὴς τῆς Μαύρης Κοιλάδος», ἀκατάλληλον.

ΑΛΑΜΠΡΑ (Σινεμασκόπ). 8.30—12.30 «Κυνῆγι μὲ τὸν θάνατο», ἀκατάλληλον.

ΕΣΠΕΡΟΣ 8.15—12.15 «Τηλεφωνῆστε: Ἀσφάλεια ἀμέσου δράσεως», ἀκατάλληλον.

ΖΕΝΙΘ (Σινεμασκόπ). 8.15—12.30 «Εὖα δίχως πέπλο», ἀκατάλληλον.

ΟΑΣΙΣ «Μιὰ σφαῖρα διὰ τὸν τύραννο», ἀκατάλληλον.

ΟΥΦΑ 8.30-12.30 «Ἡ θυελλα πέρασε», κατάλληλον.

ΛΗΞΙΑΡΧΕΙΟΝ

26 Αὐγούστου 1958

Γεννήσεις:

Ἄρρενα: Θρασύβουλου Σταθοπούλου, Βασιλείου Τζουμέρκα, Ἀντωνίου Παναγιωτάτου. Θήλεα: Ἀνδρέου Δημοπούλου, Θεοδώρου Κατσίκα.

Θάνατοι:

Οὐδείς.

Γάμοι:

Ἀριστείδης Γεωργίου, Πάτραι, Ἄννα Ἱερακόμου, Πειραιεύς.

—Ὁ σύζυγός μου εἶναι πρωταθλητὴς ἄρσεως βαρῶν.
—Ὁ δικός μου εἶναι γκαρσόνι!

ΓΙΑΤΙ;

Γιατί οἱ ἀστέρες τοὺς ὁποίους βλέπομεν εἶναι δυνατὸν νὰ μὴ ὑπάρχουν;

Εἶναι δυνατὸν πολλὰ ἀπὸ τὰ ἄστρα ποὺ παρατηροῦμεν τὴν νύκτα εἰς τὸν οὐρανὸν νὰ μὴ ὑπάρχουν εἰς τὴν πραγματικότητα; Τὸ πρᾶγμα εὐθὺς ἐξ ἀρχῆς φαίνεται ἀπίθανον, ἀλλὰ αὐτὸ δὲν σημαίνει ὅτι τὸ ἐρώτημα δὲν ἔχει θετικὴν βάσιν. Πράγματι εἶναι δυνατὸν πολλὰ ἀπὸ τὰ ἄστρα τὰ ὁποῖα βλέπομεν νὰ μὴ ὑπάρχουν εἰς τὴν πραγματικότητα καὶ τοῦτο διότι ἐκεῖνο τὸ ὁποῖον μᾶς κάμνει νὰ ἀντιλαμβανώμεθα τὴν παρουσίαν των εἶναι τὸ φῶς αὐτῶν. Τὸ φῶς ὅμως δὲν μεταδίδεται ἀκαριαίως. Ἔχει καὶ αὐτὸ μίαν ταχύτητα, τὴν μεγαλυτέραν μάλιστα ταχύτητα ποὺ δύναται νὰ ἀναπτυχθῇ εἰς τὴν φύσιν, ἤτοι 300.000 χιλιόμετρα τὸ δευτερόλεπτον. Ὅσον ὅμως μεγάλη καὶ ἂν εἶναι ἡ ταχύτης αὕτη, ἡ ἀπόστασις ἡ ὁποία μᾶς χωρίζει ἀπὸ τοὺς ἀπλανεῖς ἀστέρες εἶναι τόσον τεραστία, ὥστε τὸ φῶς διὰ νὰ φθάσῃ μέχρι τῶν ὀφθαλμῶν μας καὶ νὰ ἀντιληφθῶμεν τὴν ὕπαρξιν αὐτοῦ ἐπὶ τῶν ἀστέρων πρέπει νὰ παρέλθουν πολλὰ ἔτη, πολλάκις δὲ ἑκατοντάδες ἢ καὶ χιλιάδες ἐτῶν. Οὕτω, ἐὰν εἰς ἀστὴρ ἀπέχων ἀπὸ τὴν Γῆν ἑκατόν, ἐπὶ παραδείγματι, ἔτη φωτὸς καταστραφῇ δι' ὁποιανδήποτε αἰτίαν, ἡμεῖς θὰ ἀντιληφθῶμεν αὐτὸ μετὰ πάροδον ἑνὸς αἰῶνος. Δηλαδὴ ἐπὶ ἕνα αἰῶνα, ἐὰν ὁ ἀστὴρ δὲν ὑπάρχῃ, ἡμεῖς θὰ τὸν βλέπωμεν κανονικῶς. Διὰ τὸν λόγον αὐτὸν εἶναι πιθανόν, πολλοὶ ἀπὸ τοὺς ἀστέρας, οἱ ὁποῖοι ἀπέχουν ἑκατομμύρια ἔτη φωτός, νὰ ἔχουν καταστραφῇ καὶ ἡμεῖς νὰ μὴ τὸ ἔχωμεν ἀντιληφθῇ ἀκόμη.

ΙΣΤΟΡΙΚΑ ΑΝΕΚΔΟΤΑ

Ὁ ἔνδοξος στρατηγὸς τῶν Ἀθηναίων Μιλτιάδης, μετὰ τὴν νικηφόρο μάχη τοῦ Μαραθῶνος ἀπέρριψε ὅλες τὶς ἄλλες τιμὲς ποὺ τοῦ ἐπρόσφεραν οἱ συμπατριῶτές του καὶ ζήτησε νὰ τοῦ παραχωρήσουν μόνον ἕνα στεφάνι ἀπὸ δάφνη, ποὺ ἐθεωρεῖτο ὡς τὸ τιμητικώτερον τῶν βραβείων τὴν ἐποχὴν ἐκείνην.

Τότε ὅμως πετάχτηκε ἕνας ἀπὸ τοὺς πολεμιστάς του ποὺ εἶχε διακριθῆ εἰς τὸ πεδίον τῆς μάχης καὶ τοῦ εἶπε:

—Μιλτιάδη, ὅταν διώξῃς μόνος σου τοὺς βαρβάρους, τότε μόνον θὰ μπορῇς νὰ ἔχῃς ἀξιώσεις γιὰ τὸν στέφανο τῆς δάφνης!...

Καὶ ὁ Μιλτιάδης δὲν ἔφερε ἀντίρρησι.

ΤΟ ΧΙΟΥΜΟΡ

Ἕνας Σκωτσέζος, τοῦ ὁποίου οἱ κῆποι ἦταν περίφημοι γιὰ τὰ ὡραῖα καὶ νόστιμα φρούτα τους, ἔστειλε ἕνα καλάθι μὲ σταφύλια ἀπὸ τὴν κληματαριά του εἰς τὴν βασίλισσα Βικτωρία. Ἡ τελευταία τοῦ ἐγνώρισε τὴν λῆψιν τοῦ δώρου μὲ ἕνα αὐτόγραφο γράμμα, εἰς τὸ ὁποῖον ἐξεφράζετο πολὺ κολακευτικὰ διὰ τὰ προϊόντα τοῦ κήπου του.

Ὁ Σκωτσέζος ἐσκέφθηκε ὅτι ἦταν πολὺ λογικὸν καὶ ζίκαιον ὁ παλιὸς του κηπουρὸς νὰ μοιραστῇ μαζί του τὶς εὐχαριστίες τῆς βασίλισσας καὶ τοῦδωσε νὰ διαβάσῃ τὸ γράμμα, λέγοντάς του:

—Αὐτὸ τὸ γράμμα εἶναι ἀπὸ τὴν βασίλισσα:

Ὁ γερω—κηπουρός, Σκωτσέζος καὶ αὐτός, διάβασε τὸ γράμμα μὲ προσοχὴ καὶ κατόπιν, εἶπε:

—Δὲν γράφει ὅμως, ἂν θὰ μᾶς στείλῃ πίσω τὸ καλάθι!

ΕΝΩΣΙΣ ΧΟΡΟΤΡΟΦΩΝ Ο "ΑΓΙΟΣ ΠΟΛΥΚΑΡΠΟΣ,,

ΠΡΟΣΚΛΗΣΙΣ

Καλοῦνται ἅπαντα τὰ μέλη τοῦ Συλλόγου ἐγγεγραμμένα καὶ μή, ὅπως τὴν ἐρχομένην Κυριακὴν προσέλθωσιν εἰς ἔκτακτον γενικὴν συνέλευσιν εἰς τὴν οἰκίαν Γιαννοπούλου παρὰ τὴν θέσιν Ταραμπούρα μὲ θέματα: Διάφοροι ἀνακοινώσεις καὶ ἀρχαιρεσίαι.

(Ἐκ τοῦ Συλλόγου)

ΕΛΛΗΝΙΚΑ
ΕΠΙΠΛΩΣΕΙΣ ΜΕ ΔΟΣΕΙΣ
ΝΕΑ ΕΚΘΕΣΙΣ ΕΠΙΠΛΩΝ
Κάτωθι Πλατείας Ὀλγας
Ἕτοιμα καὶ ἐπὶ παραγγελία
ΚΑΚΟΓΙΑΝΝΗΣ & Σ/ΙΑ Ο.Ε.
ΠΑΤΡΑΙ · ΤΗΛ. 27-34

ΚΟΙΝΩΝΙΚΑ

Εἰς τοὺς ἀνταλλάξαντας δακτύλιον ἀρραβῶνος ἀγαπητήν μου ἐξαδέλφην ΚΑΛΛΙΟΠΗΝ ΖΟΡΜΠΑΛΑ καὶ κ. ΓΕΩΡΓΙΟΝ ΠΑΥΛΟΠΟΥΛΟΝ, εὔχομαι ταχεῖαν τὴν στέψιν.

Τάκης Πασσᾶς

Ἐγκατεστάθη καὶ λειτουργεῖ εἰς Πάτρας ἀκτινολογικὸν κέντρον, Ἁγίου Ἀνδρέου καὶ Γερακωστοπούλου 4, τηλ. 21—41. Διευθύνεται ὑπὸ τοῦ εἰδικοῦ ἀκτινολόγου, ραδιολόγου, ἀκτινοθεραπευτοῦ κ. ΙΩΑΝΝΟΥ ΠΑΠΑΔΗΜΗΤΡΙΟΥ τ. Ἐπιμελητοῦ Γ.Κ.Ν.Π. «Ἡ Βασίλισσα Φρειδερίκη».

Τὸ Δικηγορικὸν Γραφεῖον κ. ΒΑΣΙΛΕΙΟΥ ΠΙΛΑΛΗ μετεφέρθη ἐπὶ τῆς ὁδοῦ Βότση 28 (ἔναντι παλαιοῦ).

Ὁ Δικηγόρος κ. ΚΩΝΣΤ. ΕΥΣΤ. ΜΠΟΥΡΔΟΠΟΥΛΟΣ μετεφέρθη ἐπὶ τῆς ὁδοῦ Βότση 28 (ἔναντι παλαιοῦ).

Ἡ χειρουργικὴ κλινικὴ κ. Π. Σ. ΜΑΓΚΑΝΑΡΑ, μεταφερθεῖσα ἐπὶ τῆς ὁδοῦ Γερακωστοπούλου—Ρήγα Φερραίου γωνία, λειτουργεῖ κανονικῶς.

ΠΑΝΑΓΙΩΤΗΣ Δ. ΤΣΙΡΙΓΩΤΗΣ, ἰατρὸς παθολόγος. Δέχεται: Μαιζῶνος 130, τηλέφωνον 37—89.

Ὁ κ. Π. ΧΡΟΝΟΠΟΥΛΟΣ ὀδοντίατρος μετέφερε τὸ ἰατρεῖον του Κορίνθου 317, γωνία Φιλοποίμενος καὶ Κορίνθου ὅπου καὶ θὰ δεχθῇ λίαν προσεχῶς, τηλ. 23—41.

ΡΑΔΙΟΦΩΝΟΝ

ΣΤΑΘΜΟΣ ΠΑΤΡΩΝ

12.30 Ἀναμετάδοσις ἐξ Ἀθηνῶν. 14.00 Κάθε δίσκος καὶ ρυθμός. 14.30 Ἀναμετάδοσις ἐξ Ἀθηνῶν.

19.00 Δημοτικοὶ χοροὶ καὶ τραγούδια. 19.20 Τοπικαὶ εἰδήσεις. 19.30 Ἑλληνικὲς ἐπιτυχίες σὲ δίσκους. 19.50 Ἀναμετάδοσις ἐξ Ἀθηνῶν.

Μέλλοντες γάμοι

Γνωστοποιεῖται συμφώνως τῷ ἄρθρῳ 1369 τοῦ Ἀστικοῦ Κώδικος ὅτι ὁ Ἀνδρέας Ρουμελιώτης τοῦ Εὐσταθίου καὶ τῆς Βασιλικῆς τὸ γένος Σταμοπούλου γεννηθεὶς εἰς Καλούσιον Φαρρῶν καὶ κατοικῶν εἰς Πάτρας καὶ ἡ Δέσπω Σπυροπούλου τοῦ Κωνσταντίνου καὶ τῆς Δημήτρως τὸ γένος Κανελλάκη γεννηθεῖσα καὶ κατοικοῦσα εἰς Κρήνην Πατρῶν μέλλουν νὰ ἔλθουν εἰς γάμον τελεσθησόμενον εἰς Κρήνην.

Ὁ Γεώργιος Καρμοκόλιας τοῦ Ἀνδρέου καὶ τῆς Τασίας τὸ γένος Στεργίου γεννηθεὶς εἰς Σταροχῶρι Πατρῶν καὶ κατοικῶν εἰς Πάτρας καὶ ἡ Κατίνα Λαμπροπούλου τοῦ Νικολάου καὶ τῆς Παναγιώτας τὸ γένος Κανέλλου γεννηθεῖσα εἰς Δελφοὺς Παρνασσίδος καὶ κατοικοῦσα εἰς Πάτρας μέλλουν νὰ ἔλθουν εἰς γάμον τελεσθησόμενον ἐν Πάτραις.

Ζητεῖται ὑπηρεσία μὲ καλὰς συστάσεις. Μισθὸς 500 δρχ. Πληροφορίαι Ἁγίου Νικολάου 16 κατάστημα ἡ «Χαρά». Εἴσοδος ἐντὸς φωτογραφείου Γεωργίου.

ΕΣΠΕΡΟΣ
ΑΥΡΙΟΝ 8.15 - 12.15
Η ΙΝΤΕΡΠΟΛ ΕΝΑΝΤΙΟΝ ΤΩΝ ΣΩΜΑΤΕΜΠΟΡΩΝ στὸ ΑΣΤΥΝΟΜΙΚΟ ΑΡΙΣΤΟΥΡΓΗΜΑ
ΤΟ ΜΥΣΤΙΚΟ ΤΗΣ ΒΙΛΛΑ ΜΠΡΑΓΚΑΝΤΣΑ

Πίσω ἀπ' τὴν ἀθῶα ἀγγελία «ζητοῦνται μαννεκὲν» κρύβεται ἡ πιὸ σατανικὴ παγίδα γιὰ τὰ ἀνύποπτα κορίτσια!
Πρωταγωνιστοῦν
ΧΑΝΝΕΡΛ ΜΑΤΣ
ΙΝΓΚΡΙΔ ΣΤΕΝ
Καὶ ἡ
ΚΑΤΕΡΙΝΑ ΒΑΛΕΝΤΕ
στὰ τελευταῖα της σουξὲ

ΤΑΜΙΕΥΤΗΡΙΑ
ΒΙΒΛΙΑΡΙΟΝ ΤΑΜΙΕΥΤΗΡΙΟΥ
ΤΟΚΟΣ 8%
ΑΦΟΡΟΛΟΓΗΤΟΣ

ΕΙΔΙΚΟΣ ΚΑΡΔΙΟΛΟΓΟΣ
ΔΙΔΑΚΤΩΡ ΤΟΥ ΠΑΝΕΠΙΣΤΗΜΙΟΥ
Τ. Κ. ΜΠΑΡΤΣΟΚΑΣ
Ἐγκατασταθεὶς δέχεται εἰς τὸ Ἰατρεῖον του Ἁγίου Νικολάου 66 καὶ Καραϊσκάκη
Πλῆρες Καρδιολογικὸν ἐργαστήριον

ΕΛΛΑΣ
Σιωμένο Ζ λεμόνι

ΓΝΩΡΙΖΕΤΕ ΟΤΙ...

1. Τὸ 1954 ἄρχισε νὰ λειτουργῇ ἡ «Ἐπιχείρησις Ἀδελφοσύνης», μιὰ κίνησις μὲ παγκόσμια ὑποστήριξι, μὲ τὸν σκοπὸ νὰ βοηθήσῃ τὸν ἐπαναπατρισμὸν τῶν κατοίκων τοῦ Βιὲτ Νὰμ ποὺ εἶχαν ἐγκαταλείψει τὴν ὑπὸ τῶν Κομμουνιστῶν κατεχομένην πατρίδα των. Τὰ Ἐμπορικὰ Ἐπιμελητήρια τῶν Φιλιππίνων ἔστειλαν γιατροὺς καὶ νοσοκόμους γιὰ νὰ ἱδρύσουν ἰατρικὰ κέντρα στὶς πρῶτες κατασκηνώσεις προσφύγων.

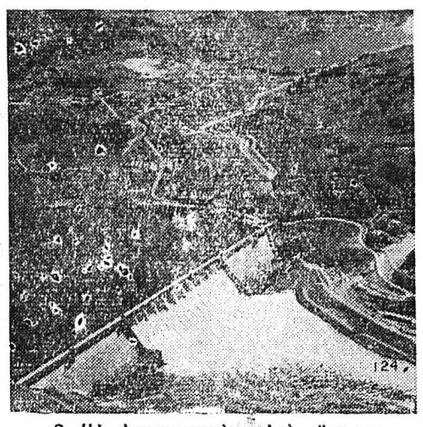

2. Ἡ ἀεροπορικὴ αὐτὴ ἄποψις δείχνει τὸ φράγμα τοῦ Γκράντ Κούλι (ἔμπροσθεν), κέντρον τῶν ἔργων τῆς Λεκάνης τοῦ Ποταμοῦ Κολούμπια, εἰς τὰ Βορειοδυτικὰ τῶν Ἡνωμένων Πολιτειῶν, ποὺ ἐτελείωσε τὸ 1951. Τὸ φράγμα, μήκους 4200 ποδῶν καὶ ὕψους 550 ποδῶν, ἦταν τὸ μεγαλείτερο στὸν κόσμο ὅταν κτιζόντανε. Ἕνα γκροὺπ ἀπὸ 18 γεννήτριες παράγει 2.250.000 κιλοβὰττ ἠλεκτρικῆς δυνάμεως.

3. Ἡ κ. Γκέρτυ Τ. Κόρι καὶ ὁ κ. Κὰρλ Φ. Κόρι, βιοχημικοὶ καὶ καθηγηταί, ἦταν τὸ πρῶτο ζεῦγος συζύγων ποὺ πῆρε τὸ βραβεῖο Νόμπελ Ἐπιστήμης. Πῆραν μαζὺ τὸ βραβεῖον Νόμπελ Ἰατρικῆς τοῦ 1947 γιὰ τὶς ἀνακαλύψεις των ἐπὶ τῆς χρησιμοποιήσεως ἀπὸ τὸ σῶμα τοῦ ἀμύλου καὶ σακχάρου, καθὼς καὶ διὰ τὴν ἀπομόνωσιν τοῦ ἐνζύμου ποὺ ἀρχίζει τὴν κατεργασίαν αὐτήν. Οἱ ἀνακαλύψεις αὐτὲς ἔχουν μεγάλη σημασία γιὰ τὴν θεραπεία τοῦ διαβήτου.

ΘΑΛΑΣΣΙΑΙ ΣΥΓΚΟΙΝΩΝΙΑΙ

ΑΤΜΟΠΛΟΙΑ ΑΙΓΑΙΟΥ Α)ΦΩΝ Σ. ΤΥΠΑΛΔΟΥ Α. Ε.

Τακτικὴ γραμμὴ Ἑλλάδος—Ἰταλίας

Τὸ γνωστὸν ὑπερπολυτελὲς "ΑΓΓΕΛΙΚΑ,, Ἐκάστην ΠΑΡΑΣΚΕΥΗΝ 10.30 μ.μ. διὰ ΠΕΙΡΑΙΑ, ΧΑΝΙΑ, ΡΕΘΥΜΝΟΝ, ΗΡΑΚΛΕΙΟΝ.

Ἐκάστην ΤΡΙΤΗΝ μεσονύκτιον ΣΑΜΗΝ, ΙΘΑΚΗΝ, ΚΕΡΚΥΡΑΝ, ΒΡΙΝΔΗΣΙΟΝ.

Πρακτορεῖον ΙΩΑΝ. ΙΓΓΛΕΣΗ Γωνία Ἑρμοῦ—Ὄθωνος Ἀμαλίας 47, τηλεφ. 21—51.

ΜΑΡΙΛΕΝΑ. Πέμπτην 2αν πρωϊνὴν διὰ Ζάκυνθον, Ληξούριον, Ἀργοστόλιον. Πρακτορεῖον Π. Α. Κεραμιδᾶ, Ἁγίου Ἀνδρέου 36 β', τηλ. 33—30.

ΓΛΑΡΟΣ. Τετάρτην 10.30' νυκτερινὴν διὰ Πειραιᾶ. Πρακτορεῖον Ἰωάν, Ἀθανασοπούλου, πλατεῖα Τριῶν Συμμάχων 5, τηλ. 32—35.

ΜΙΚΡΑΙ ΑΓΓΕΛΙΑΙ

Ἐνοικιάζονται καινουργῆ κεντρικὰ δωμάτια διὰ Γραφεῖα Ρήγα Φερραίου 60 τηλ. 30—77.

Ἐνοικιάζεται μονοκατοικία ἐκ τεσσάρων δωματίων κουζίνας καὶ λοιπῶν χρειωδῶν. Θεμιστοκλέως 107, πληροφορίαι ἐκεῖ.

Ἐνοικιάζεται οἰκία ἐκ 4 δωματίων καὶ λοιπῶν χρειωδῶν, Σατωβριάνδου 71. Πληροφορίαι Κορίνθου 311 Γ'.

Ζητεῖται οἰκία ἀξίας 500 λιρῶν ἐντὸς τῆς κάτω πόλεως Πατρῶν. Μεσῖται ἀποκλείονται πληροφορίαι Δημ. Βότση 64, Τέσσης.

Μικρὸς ζητεῖται μὲ γνώσεις ὑδραυλικοῦ. Πληροφορίαι Α. Πραπόπουλος, ὁδ. Γούναρη 35.

Οἰκόπεδα πωλοῦνται εἰς Ἔξω Ἀγυιὰν συνολικῆς ἐκτάσεως 8.500 πήχεων, τμηματικῶς ἢ ἐξ ὁλοκλήρου. Ἐντὸς σχεδίου πόλεως, ἠλεκτρικό, νερὸ διαρκοῦς ροῆς. Πληροφορίαι ἐκεῖ κ. Κων. Ἀθανασίου.

Οἰκόπεδον ἐπὶ τῆς ὁδοῦ Παναχαϊκοῦ πωλεῖται εἰς καλὴν τιμήν. Πληροφορίαι εἰς τὰ γραφεῖα μας.

Πωλεῖται οἰκία τριώροφος Κανακάρη 52 καὶ ἐνοικιάζεται ὁ τρίτος ὄροφος ἐξ 6 δωματίων. Πληροφορίαι Κ. Σπυρόπουλον Βότση 2, τηλ. 23—29.

Πωλεῖται οἰκία ἐκ δύο δωματίων, αὐλῆς καὶ οἰκοπέδου εἰς συνοικίαν Παγώνα ἀντὶ 25.000 δραχμῶν καὶ μὲ εὐκολίας πληρωμῆς. Πληροφορίαι: Συνοικία Παγώνα ἀριθμ. 42 (Σύνορα).

Πωλεῖται μοτοσυκλέττα BSA εἰς ἄριστην κατάστασιν. Πληροφορίαι Ἁγίου Ἀνδρέου 6, κατάστημα Ἀθαν. Ἀθανασάτου.

Πωλοῦνται εἰς Ἀρόην τῶν Πατρῶν οἰκόπεδα εἰς τιμὴν εὐκαιρίας. Νερὸ διαρκοῦς ροῆς, φωτισμός, ὑπόνομος, σχολεῖον. Συγκοινωνία δι' αὐτοκινήτων Ἀρόης καὶ Συνόρων, ἀπέχουν ἑκατὸ μέτρα τοῦ σχεδίου πόλεως καὶ συμπεριλαμβάνονται εἰς τὸ νέον σχέδιον τῆς πόλεως. Πληροφορίαι Γεωρ. Ἀδαμόπουλον Ἁγίου Νικολάου 5 ἔναντι Ἰντεάλ.

ΠΡΟΣΚΛΗΣΙΣ

—Σωματείου Ἀρχιτεχνιτῶν καὶ Βοηθῶν Τυροκόμων Ἀχαΐας καὶ Ἠλείας ἡ «Πρόοδος»

Καλοῦνται ἅπαντα τὰ μέλη εἰς γενικὴν συνέλευσιν αὔριον Πέμπτην καὶ ὥραν 9ην π.μ. εἰς τὴν αἴθουσαν τοῦ Πανεργατικοῦ Κέντρου, Ἁγίου Ἀνδρέου, μὲ θέματα: Ἐκλογὴ Ἐφορευτικῆς Ἐπιτροπῆς, ἀνακοινώσεις καὶ λήψεις ἀποφάσεων. Ἐν περιπτώσει μὴ ἀπαρτίας, ἡ συνέλευσις θὰ πραγματοποιηθῇ τὴν Κυριακὴν 31ην λήγ. μηνός.

Ὁ πρόεδρος
Ἐλευθ. Θεοδωρακᾶτος
Ὁ γεν. γραμματεὺς
Σπυρ. Μηλᾶτος

ΕΥΧΑΡΙΣΤΗΡΙΟΝ

Θεωρῶ καθῆκον μου ἐπιβεβλημένον νὰ ἐκφράσω καὶ δημοσίᾳ τὰς εὐχαριστίας μου πρὸς τοὺς εὐγενεστάτους κ.κ. Ν. Λαμπρόπουλον, γενικὸν διευθυντήν, εἰς τὸν τεχνικὸν τοιοῦτον Π. Λούντζην καὶ Ἅγ. Κωνσταντόπουλον διαχειριστὴν τῶν Τεχνικῶν Σχολῶν ὁ «Πραξιτέλης», διὰ τὴν πλήρη καὶ ἔνθερμον πρὸς ἐμὲ ὑποστήριξίν των καὶ ἀγάπην.

Ὁ εὐχαριστῶν
Ἀνδρέας Ἀπέργης

ΕΛΛΗΝ ΠΕΡΙΗΓΗΤΙΚΗ ΛΕΣΧΗ
Κυριακὴ 31 Αὐγούστου
ΣΚΑΦΙΔΙΑ
Ἔξοδα 55—60
20—28 Σεπτεμβρίου
23η ΔΙΕΘΝΗΣ ΕΚΘΕΣΙΣ ΘΕΣΣΑΛΟΝΙΚΗΣ
ΙΩΑΝΝΙΝΑ—ΜΕΤΕΩΡΑ—ΚΑΣΤΟΡΙΑ—ΦΛΩΡΙΝΑ — ΕΔΕΣΣΑ — ΘΕΣΣΑΛΟΝΙΚΗ—ΚΑΤΕΡΙΝΗ—ΚΟΙΛΑΔΑ ΤΕΜΠΩΝ — ΛΑΡΙΣΑ — ΛΑΜΙΑ — ΛΕΒΑΔΕΙΑ — ΕΛΕΥΣΙΝΑ — ΚΙΝΕΤΑ. Μὲ Πούλμαν.
Πληροφορίαι καὶ δηλώσεις στὴν Λέσχη τηλ. 38—82 καὶ 38—39.

ΧΡΗΜΑΤΙΣΤΗΡΙΟΝ

Κλείσιμον 26ης Αὐγούστου

ΕΞΩΤΕΡΙΚΑ ΔΑΝΕΙΑ

1881-84	75	1910	65
1887	65.50	1914	101.50
1889	65.50	1924	98
1890 Α.	63	1925 Ὑδ.	3175
1893 Μ.	68	1927	98
1902 Ε.Σ.	54	1931	113
1907 Ἀμ.	11.50	Κτημ.	240

ΕΣΩΤΕΡΙΚΑ ΔΑΝΕΙΑ

Μεταν.	2,50	Ἀντ.8 ο)ο	8,30
Α' Ἀναγ.	0,80	Ἔντοκα	6,50
Β' Ἀναγ.	0,80	Ὑπηκ.	2,70
Ἀπαλλ.	0,80	Πολεμ.	0,60
ΔΕΗ 1957	149	Ε. Π. 1954	
ΔΕΗ 1958	151,50	171 — 190	

ΜΕΤΟΧΑΙ ΕΤΑΙΡΙΩΝ

ΕΗΣ	232	Οἰνοπν.	15
Λιπασμ.	235	Οἴνων	31,50
Χρωμ.	325	Καμπᾶ	475
Π. Πατ.	365	ΦΙΞ	146
Χρυσαλ.	40	Ὑπ. Πρ.	295
Ἐριουρ.	66	ΛΑΜΨΑ	440
ΕΤΜΑ	26	ΒΙΟ	12
Ἡρακλ.	535	ΖΑΕ	53
Χαλκίδ.	160	Ἐθ.Ἀσ.	1820
Τιτὰν	405	ΑΣΤΗΡ	430
Ἄτλας	51	Χαρτοπ.	287
Παπαστ.	132	Ἱππόδρ.	78

ΣΥΝΔΥΑΣΜΟΙ ΑΞΙΩΝ

Ἐπιλογὴ Α' 8.200
Ἐπιλογὴ Β' 4.800

ΧΡΥΣΗ ΛΙΡΑ

Ἐπίσημον κλείσιμον 303.80
Εἰς Πάτρας 303—305

Πωλεῖται μπολντόζα μάρκα «κατερπύλαρ» Di 4. Τιμὴ εὐκαιρίας. Πληροφορίαι Καραϊσκάκη 160.

Γωνιὰ τοῦ Βιβλίου
Τηλεφ. 23-96
★ Ἑλληνικὸς κ ξένος Τύπος.
★ Κάθε βιβλίο ποὺ θὰ χρειασθῆτε.
★ Ὅλα τὰ καλὰ φιγουρίνια.
★ Ὅλα τὰ βιβλία σὲ τεύχη.
★ Κάρτ-ποστάλ.
Ἁγ. Νικολάου 16 · Πάτραι

ΙΑΤΡΟΙ

Ἀκτινολογικὰ ἐργαστήρια ἰατροῦ Ν. Κ. ΣΤΑΜΠΟΥΛΟΠΟΥΛΟΥ εἰδικοῦ ἀκτινολόγου. Δέχεται Ρήγα Φερραίου 106 Κλινικὴ Κων. Σταμπουλοπούλου) Τηλ. 39—75.

* * *

Ὁ παιδίατρος κ. Ν. Κ. ΤΣΙΜΠΟΥΚΗΣ δέχεται καθ' ἑκάστην εἰς τὸ ἰατρεῖον του, Κορίνθου 305, τηλέφ. 36-12. Τοὺς ἀπόρους Τρίτην καὶ Σάββατον 5—7 μ. μ. δωρεάν.

* * *

ΚΑΣΣΑΝΔΡΑ ΚΑΡΑΛΗ—ΛΕΟΝΤΟΣ Εἰδικὸς Καρδιολόγος. Ἐγκατασταθεῖσα εἰς Πάτρας δέχεται καθ' ἑκάστην εἰς τὸ ἰατρεῖόν της, ὁδὸς Μαιζῶνος ἀριθ. 191, Τηλ. 47—37.

* * *

Ἀκτινολογικὰ ἐργαστήρια ΚΩΝ ΔΗΜΗΤΡΑΚΟΠΟΥΛΟΥ ἰατροῦ εἰδικοῦ ἀκτινολόγου. Πλατεῖα Γεωργίου Α' — Κορίνθου. Τηλ. 32—72.

* * *

ΓΡΗΓ. ΔΗΜΗΤΡΙΑΔΗΣ ἰατρὸς εἰδικὸς φυματιολόγος, δέχεται καθ' ἑκάστην ὡς καὶ ἐπὶ συνεννοήσει ὁδὸς Ἀθαν. Διάκου 30, Ὑψηλὰ Ἀλωνία, τηλ. 35—58. Ἀκτῖνες Χ.

* * *

Νέα Κλινικὴ Ὠτορινολαρυγγολογικὴ ἰατροῦ κ. ΣΠΡ. ΧΡΥΣΑΝΘΑΚΗ, εἰδικοῦ ὠτορινολαρυγγολόγου. Δέχεται καθ' ἑκάστην, Πλατεῖα Γεωργίου Α' ἀριθ. 9. τηλ. 36-65. Δέχεται καὶ ἠσφαλισμένους Ι.Κ.Α. δι' ἐγχειρήσεις.

* * *

ΔΗΜΗΤΡΙΟΣ ΧΡ. ΧΡΙΣΤΟΠΟΥΛΟΣ, χειρ. ὀδοντίατρος, Κορίνθου - Φιλοποίμενος 41, τηλ. 41—06 (πρώην Α' Ταμεῖον).

* * *

Καρδιολόγος ἰατρὸς, Δ. ΛΑΖΑΡΗΣ, δέχεται Ὑψηλὰ Ἀλώνια 9, τηλέφ. 24—45.

* * *

ΔΕΡΜΑΤΟΛΟΓΟΣ ἰατρὸς Δ. Παπαδόπουλος. (Νοσήματα δέρματος, τριχοῦ κεφαλῆς, ὀνύχων). Ἀποτριχώσεις. Ἑρμοῦ — Κανακάρη 118, τηλέφ. 30-61.

* * *

ΓΕΩΡΓΙΟΣ ΣΤΑΘΟΠΟΥΛΟΣ ἰατρὸς Δερματολόγος - Ἀφροδισιολόγος. Αἰσθητικὴ Δερματολογία — Σεξουαλικαὶ παθήσεις Βότση 20, τηλ. 20—14.

* * *

Νέα Κλινικὴ Ὠτο - ρινο - λαρυγγολογικὴ ΓΕΩΡΓ. Α ΜΑΡΚΟΥ, χειρουργοῦ - ὠτορινολαρυγγολόγου. Ὁδὸς Ἁγίου Ἀνδρέου 107. Τηλ. 45-33. Χειρουργοῦνται καὶ ἠσφαλισμένοι τοῦ Ι.Κ.Α.

* * *

Δερματολόγος, ἀφροδισιολόγος, ἰατρὸς ΜΙΜΗΣ Α. ΚΑΤΣΑΜΠΑΣ Βοῦρβαχη 8 (πλατεῖα Γεωργίου Α' 30) τηλ. 28—77