ΗΜΕΡΟΝΥΚΤΙΑ

ΗΜΕΡΟΛΟΓΙΟΝ

Τετάρτη 3 Σεπτεμβρίου
Σελήνη 20 ἡμερῶν
Ἀνατολὴ 5.59' Δύσις 6.49'
Ἀνθίμου, Πολυδώρου

Συμφώνως τῷ ἄρθρῳ 6 § 1 τοῦ Α.Ν. 1092)1938: Διευθυντὴς συντάξεως καὶ προϊστάμενος τυπογραφείου: Χρῖστος Α. Ριζόπουλος Α. Μιχαλακοπούλου 61α.

ΦΑΡΜΑΚΕΙΑ

Διανυκτερεύοντα

Βαγενᾶς Κ. Μαιζῶνος 90, Πρόβος Βλ. Γερμανοῦ 117.

Διὰ συνταγὰς ΙΚΑ

Γεωργαντόπουλος Ἰ. Ἀλεξ. Ὑψηλάντου 143, Πουλίδας Π. Ἀγ. Ἀνδρέου 95, Κοντογιάννης Ἰ. Γούναρη 19, Θεοδωρόπουλος Ἀχ. Ἀγ. Νικολάου 37, Οἰκονόμου Ἄγγ. Κορίνθου 195, Κομνηνὸς Γ. Σταμ. Βουλγάρεως 35.

Σήμερον Τετάρτην λόγῳ τῆς ἀπογευματινῆς ἀργίας θὰ εἶναι ἀνοικτὰ ὅλα τὰ φαρμακεῖα μέχρι τῆς 1 μ.μ. τὸ δὲ ἀπόγευμα θὰ παραμείνωσι ἀνοικτὰ πρὸς ἐξυπηρέτησιν τοῦ κοινοῦ τὰ ὡς ἄνω Φαρμακεῖα ΙΚΑ μετὰ τῶν διανυκτερευόντων τοιούτων.

Κλινικαὶ Ι.Κ.Α.

Δημοτικὸν Νοσοκομεῖον, Ἠλ. Λάζαρη, Κ. Ἀναγνωστοπούλου, Σ. Κατσίνη, Π. Μαγκανάρα, Π. Ρηγοπούλου, Α. Ἀντωνιάδη, Χ. Τζαβαλᾶ, Π. Κεφαλοπούλου, Γ. Τσαχιώτη, Σ. Χρυσανθάκη, Καραμανδάνειον.

ΘΕΑΜΑΤΑ

ΛΥΡΙΚΟΝ. Μουσικὴ Σκηνή. 8—10 καὶ 10.30—12.30 «Φόροι καὶ δορυφόροι».

ΟΡΦΕΥΣ (Πλατεῖα Μαχρούδα). Μουσικὸς Θίασος Τ. Δράκου. 8.15 — 10.15 καὶ 10.30 — 12.30 «Ἄχ βρὲ Παντελῆ» καὶ ὁ Λαμὰρ μὲ τὴν Χριστιάνα.

ΑΙΓΛΗ «Στέμμα καὶ αἷμα».

ΑΛΑΜΠΡΑ 8.30—12.30 «Ὁ ἀσχημάνδρας», ἀκατάλληλον.

ΕΣΠΕΡΟΣ 8.15—12.15 «Διακοπὲς στὴν Ἰταλία», κατάλληλον.

ΖΕΝΙΘ 8.30—12.30 «Ἡ χρυσῆ παρθένα», ἀκατάλληλον.

ΟΑΣΙΣ 8.3 «Ὁ ἐκδικητὴς Θύελλα».

ΟΥΦΑ 8.15—12.15 «Ἡ κόρη τοῦ μίσους».

ΕΙΣ ΜΝΗΜΗΝ

Ὁ κ. Κωνστ. Παπασπυρόπουλος κατέθεσεν ὑπὲρ τοῦ Ἀντικαρκινικοῦ Σταθμοῦ «ὁ ἰατρὸς Ἀνδρέας Σαμφόρης» δραχ. 100 εἰς μνήμην Ἀντωνίου Ἀρχοντῆ καὶ δραχ. 100 εἰς μνήμην Νικ. Θεοδοσίου.

«Τὸ Ἐργόχειρο»

Ἐκυκλοφόρησε τὸ ὑπ' ἀριθμ. 129 τεῦχος τοῦ περιοδικοῦ «Ἐργόχειρο» μηνὸς Σεπτεμβρίου μὲ πλουσιώτατα σχέδια κεντημάτων, πλεκτῶν, μόδας κλπ. καὶ ὁδηγίας διὰ κάθε τί ποὺ ἐνδιαφέρει τὸ κορίτσι καὶ τὴν νοικοκυράν.

—Νὰ σὲ βγάλω ἔξω; Μὰ ξέρεις πολὺ καλὰ ὅτι ἐγὼ δὲν γυρίζω ἔξω μὲ παντρεμένες γυναῖκες!

ΓΙΑΤΙ;

Γιατὶ ἡ Ἀλχημεία συνετέλεσεν εἰς τὴν πρόοδον τῆς χημείας;

Διὰ τὴν Ἀλχημείαν καὶ γενικῶς διὰ τοὺς Ἀλχημιστὰς τοῦ μεσαίωνος, ἐπικρατεῖ ἡ γνώμη ὅτι οἱ ἄνθρωποι οὗτοι ἦσαν ταραλατάνοι καὶ μὲ διαφόρους ταχυδακτυλουργίας ἐξηπάτουν τὸν ἀφελῆ καὶ ἀμόρφωτον τότε κόσμον, ἦ ἦσαν ἀργόσχολοι οἱ ὁποῖοι κατεγίνοντο μὲ ἀπίθανα πειράματα νὰ εὕρουν τὴν ἀνύπαρκτον φιλοσοφικὴν λίθον. Ἐν πάσῃ περιπτώσει οὐδεὶς θεωρεῖ αὐτοὺς ὡς βοηθήσαντας εἰς τὴν πρόοδον τῆς χημείας. Εἰς τὴν πραγματικότητα οἱ Ἀλχημισταὶ μὲ τὴν φαντασίαν ποὺ διέθετον καὶ μὲ τὰ ἀπίθανα καὶ πολυάριθμα πειράματα ποὺ ἐπραγματοποίησαν, ἀνεκάλυψαν πολλὰ στοιχεῖα, ἐντελῶς τυχαίως μέν, ἀλλὰ πολύτιμα διὰ τὴν χημείαν, τὰ ὁποῖα ἀπήλλαξαν τοὺς ἐπιστήμονας ἀπὸ τὸν κόπον τῆς ἀνακαλύψεώς των καὶ τοὺς ἔδωκαν πρόσφορον ἔδαφος διὰ νὰ ἀναπτύξουν τὴν ἐπιστήμην των.

ΜΙΚΡΟ ΛΕΞΙΚΟ

Ἰσλανδία

Ἡ Ἰσλανδία, ποὺ εὑρίσκεται εἰς ὀξυτάτην διένεξιν μὲ τὴν Ἀγγλίαν διὰ ζητήματα ἀναφερόμενα εἰς τὴν ἐλευθερίαν τῆς ἁλιείας, ἀπωκίσθη περὶ τὰ τέλη τοῦ 6ου αἰῶνος ὑπὸ Νορβηγῶν, οἱ ὁποῖοι ἤθελαν νὰ φύγουν ἀπὸ τὴν πατρίδα των. Ἀνεξάρτητον κράτος ἀπὸ τοῦ 930 μέχρι τοῦ 1262, ἐδέχθη τὸν Χριστιανισμὸν κατὰ τὸν 12ον αἰῶνα καὶ τὸ 1537 περιῆλθε μαζὶ μὲ τὴν Νορβηγίαν ὑπὸ τὸ σκῆπτρον τῆς Δανίας. Μετὰ τὴν ἕνωσιν τῆς Νορβηγίας μετὰ τῆς Σουηδίας, τὸ 1814, ἡ Ἰσλανδία ἐξηκολούθησε νὰ παραμένῃ ὑπὸ τὴν Δανίαν. Ἀπὸ τοῦ 1918 ἀπετέλει ἀνεξάρτητον βασίλειον, τελοῦν εἰς προσωρινὴν μετὰ τοῦ βασιλείου τῆς Δανίας ἕνωσιν, βάσει ἀμοιβαίων προνομίων. Ἀλλὰ τὸ 1945 ἀπεχωρίσθη ὁριστικῶς τῆς Δανίας καὶ ἀνεκηρύχθη εἰς δημοκρατίαν.

Εἶναι μεγάλη νῆσος ἐπὶ τοῦ Βορείου Ἀτλαντικοῦ, ἔχουσα ἔκτασιν 103.000 τετραγωνικῶν χιλιομέτρων καὶ 110.000 κατοίκους. Πρωτεύουσά της εἶναι τὸ Ρεκιάβικ. Χώρα ὀρεινὴ καὶ ἠφαιστειογενὴς ἔχει παραλίαν δαντελλωτήν, ἔνθα εἰσχωροῦν βαθέως πολυάριθμα φιόρδ. Τὸ κλῖμα ὑγρὸν καὶ ὁμιχλῶδες. Ἔχει κοιτάσματα χαλκοῦ καὶ μολύβδου. Ἀκμάζει πολὺ ἡ ἁλιεία τῆς μορούνας, καθὼς καὶ ἡ κτηνοτροφία (πρόβατα).

Μέλλοντες γάμοι

Γνωστοποιεῖται συμφώνως τῷ ἄρθρῳ 1369 τοῦ Ἀστικοῦ Κώδικος ὅτι ὁ Ἀνδρέας Χρυσανθακόπουλος τοῦ Παναγιώτου καὶ τῆς Ἀγγελικῆς τὸ γένος Μιχοπούλου γεννηθεὶς εἰς Καταρράκτην Φαρρῶν καὶ κατοικῶν εἰς Πάτρας καὶ ἡ Ἀκριβὴ Σταμούλη τοῦ Νικολάου καὶ τῆς Μαρίας τὸ γένος Νικολοπούλου γεννηθεῖσα εἰς Ἴσωμα Φαρρῶν καὶ κατοικοῦσα εἰς Πάτρας μέλλουν νὰ ἔλθουν εἰς γάμον τελεσθησόμενον εἰς Ἴσωμα.

Οἰκόπεδα πωλοῦνται εἰς Ἔξω Ἀγυιὰν συνολικῆς ἐκτάσεως 8.500 πήχεων, τμηματικῶς ἢ ἐξ ὁλοκλήρου. Ἐντὸς σχεδίου πόλεως, ἠλεκτρικό, νερὸ διαρκοῦς ροῆς. Πληροφορίαι ἐκεῖ κ. Κων. Ἀθανασίου.

ΕΙΔΙΚΟΣ ΚΑΡΔΙΟΛΟΓΟΣ
ΔΙΔΑΚΤΩΡ ΤΟΥ ΠΑΝΕΠΙΣΤΗΜΙΟΥ
Τ. Κ. ΜΠΑΡΤΣΟΚΑΣ
Ἐγκατασταθεὶς δέχεται εἰς τὸ Ἰατρεῖον του Ἀγίου Νικολάου 66 καὶ Καραϊσκάκη
Πλῆρες Καρδιολογικὸν ἐργαστήριον

ΚΟΙΝΩΝΙΚΑ

ΙΩΑΝΝΗΣ ΑΝΔΡ. ΤΣΙΜΑΡΑΣ ΒΟΥΛΑ ΑΧΙΛ. ΠΑΠΑΘΑΝΑΣΟΠΟΥΛΟΥ ἔδωσαν ἀμοιβαίαν ὑπόσχεσιν γάμου.

Διδασκαλία ψυχοπροφυλακτικοῦ τοκετοῦ—Μαιευτὴρ ΗΛ. ΛΑΖΑΡΗΣ.

Ὁ δικηγόρος κ. ΘΕΜ. Κ. ΠΑΝΑΓΙΩΤΑΚΟΠΟΥΛΟΣ, ἐπανελθών, ἐπανέλαβε τὰς ἐργασίας του Μαιζῶνος 149 τηλ. 39—07.

Ὁ δικηγόρος κ. ΒΑΣΙΛΕΙΟΣ ΜΠΟΤΣΑΡΗΣ, ἐπανελθών, ἐπανέλαβε τὰς ἐργασίας του, Μαιζῶνος 118α'.

Ὁ Ὀφθαλμίατρος ΚΩΝΣΤΑΝΤΙΝΟΣ ΟΙΚΟΝΟΜΟΠΟΥΛΟΣ ἀνεχώρησε τὴν 14ην Αὐγούστου δι' Εὐρώπην πρὸς παρακολούθησιν τῶν προόδων τῆς εἰδικότητός του καὶ συμμετοχὴν εἰς τὸ ἐν Βρυξέλλαις Παγκόσμιον Ὀφθαλμολογικὸν συνέδριον καὶ θὰ ἐπιστρέψῃ τέλος Σεπτεμβρίου.

Ἐγκατεστάθη καὶ λειτουργεῖ εἰς Πάτρας ἀκτινολογικὸν κέντρον, Ἀγίου Ἀνδρέου καὶ Γερακωστοπούλου 4, τηλ. 21—41. Διευθύνεται ὑπὸ τοῦ εἰδικοῦ ἀκτινολόγου, ραδιολόγου, ἀκτινοθεραπευτοῦ κ. ΙΩΑΝΝΟΥ ΠΑΠΑΔΗΜΗΤΡΙΟΥ τ. Ἐπιμελητοῦ Γ.Κ.Ν.Π. «Ἡ Βασίλισσα Φρειδερίκη».

Ἡ χειρουργικὴ κλινικὴ κ. Π. Σ. ΜΑΓΚΑΝΑΡΑ, μεταφερθεῖσα ἐπὶ τῆς ὁδοῦ Γερακωστοπούλου—Ρήγα Φερραίου γωνία, λειτουργεῖ κανονικῶς.

ΠΑΝΑΓΙΩΤΗΣ Λ. ΤΣΙΡΙΓΩΤΗΣ, ἰατρὸς παθολόγος. Δέχεται: Μαιζῶνος 130, τηλέφωνον 37—89.

Ὁ κ. Π. ΧΡΟΝΟΠΟΥΛΟΣ ὀδοντίατρος μετέφερε τὸ ἰατρεῖον του Κορίνθου 317, γωνία Φιλοποίμενος καὶ Κορίνθου ὅπου καὶ θὰ δεχθῇ λίαν προσεχῶς, τηλ. 23—41.

ΛΗΞΙΑΡΧΕΙΟΝ

2 Σεπτεμβρίου 1958

Γεννήσεις:

Ἄρρενα: Κυριάκου Τόλια, Νικολάου Τσιλήρα, Κωνσταντίνου Γούτη, Κωνσταντίνου Μάντζαρη, Σπυρίδωνος Γιαννοπούλου, Βασιλείου Βασιλοπούλου.

Γάμοι:

Παναγιώτης Μπακάλης, Βασιλικὸν Φαρρῶν, Μαριάνθη Γερμενῆ, Πάτραι.

Νικόλαος Μαυρόγιαννης, Καπελέτο Βάρδας, Πόπη Ρηγάτου, Πάτραι.

Νικόλαος Παναγιωτόπουλος καὶ Φωφὼ Δαλανίκα, ἐκ Πατρῶν.

ΡΑΔΙΟΦΩΝΟΝ

ΣΤΑΘΜΟΣ ΠΑΤΡΩΝ

12.30 Ἀναμετάδοσις ἐξ Ἀθηνῶν. 14.00 Κάθε δίσκος καὶ ρυθμός. 14.30 Ἀνσμετάδοσις ἐξ Ἀθηνῶν.

19.00 Δημοτικοὶ χοροὶ καὶ τραγούδια. 19.20 Τοπικαὶ εἰδήσεις. 19.30 Ἑλληνικὲς ἐπιτυχίες σὲ δίσκους. 19.50 Ἀναμετάδοσις ἐξ Ἀθηνῶν.

ΤΑΜΙΕΥΤΗΡΙΑ

ΒΙΒΛΙΑΡΙΟΝ ΤΑΜΙΕΥΤΗΡΙΟΥ

ΤΟΚΟΣ 8%

ΑΦΟΡΟΛΟΓΗΤΟΣ

ΕΣΠΕΡΟΣ

ΣΗΜΕΡΟΝ 8.15—12.15
Η ΜΕΓΑΛΗ ΜΑΣ ΠΡΕΜΙΕΡΑ
Κατόπιν εἰδικῆς ἀδείας τοῦ Ὀργανισμοῦ
ΑΡΘΟΥΡ ΡΑΝΚ
παρουσιάζομεν
ΕΙΣ ΠΡΩΤΗΝ ΠΡΟΒΟΛΗΝ
τὴν ταινία ποὺ ἐγοήτευσε τὰς Πέντε Ἠπείρους!

ΔΙΑΚΟΠΕΣ ΣΤΗΝ ΙΤΑΛΙΑ

(SOUVENIR D' ITALIE)

Ἕνα ὀνειρῶδες ἔγχρωμον
ΣΙΝΕΜΑΣΚΟΠ
γυρισμένο στὶς γραφικώτερες πόλεις τῆς Ἰταλίας: Ρώμη, Φλωρεντία, Πίζα, Βενετία, Σιένα κλπ.
Πρωταγωνιστοῦν μὲ ἐπικεφαλῆς τὸν ἄφθαστο
ΒΙΤΤΟΡΙΟ ΝΤΕ ΣΙΚΑ
οἱ τρεῖς μεγάλες ἀποκαλύψεις τοῦ 1958
ΙΖΑΜΠΕΛ ΚΟΡΕΥ
ΙΝΓΚΕ ΣΕΝΕΡ
ΤΖΟΥΝ ΛΕΗΒΕΡΙΚ
καὶ μιὰ πανστρατιὰ ἀπὸ ὠμορφες Ἰταλίδες
Κατάλληλον

ΣΗΜ.: Ἡ ἐν λόγῳ ταινία προβάλλεται εἰς ΠΡΩΤΗΝ ΠΡΟΒΟΛΗΝ εἶναι Παραγωγῆς 1958 καὶ οὐδεμίαν σχέσιν ἔχει μὲ ἑτέρας τοιαύτας μὲ παρεμφερῆ τίτλον, προβληθείσας κατὰ τὸ παρελθόν

ΓΝΩΡΙΖΕΤΕ ΟΤΙ...

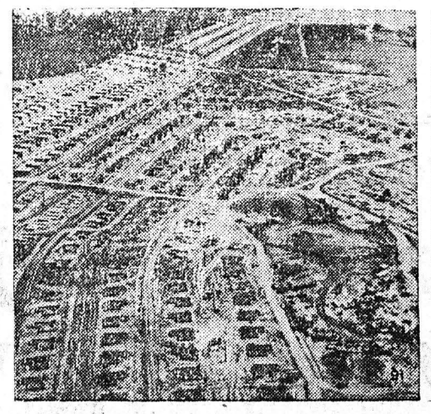

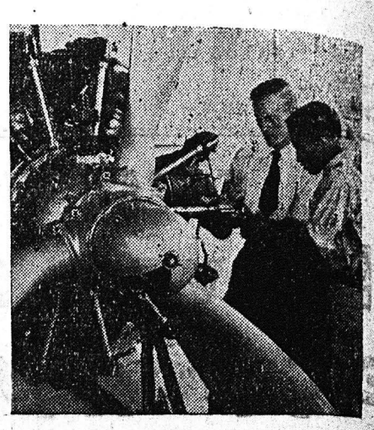

1. Ὁ Χένρυ Φόρντ, σκαπανεὺς τῆς ἀμερικανικῆς βιομηχανίας αὐτοκινήτου ἐπίστευε τόσο πολὺ στὴν παγκόσμιον εἰρήνην ὥστε ἐχρηματοδότησεν ἕνα ταξίδι στὴν Νορβηγία τὸ 1915 μὲ 150 πρόσωπα ἐλπίζοντας νὰ κάνῃ μιὰ σύσκεψι μεσολαβήσεως τῶν οὐδετέρων Εὐρωπαϊκῶν χωρῶν γιὰ νὰ τελειώσῃ ὁ πρῶτος Παγκόσμιος Πόλεμος. Ἐπεβιβάσθη τοῦ ἀτμοπλοίου Ὄσκαρ, ὅπως φαίνεται εἰς τὸ κέντρον τῆς ἄνω εἰκόνος καὶ ὅταν τὰ σχέδιά του ἀπέτυχον, εἶπεν ὅτι μάθαμε περισσότερα ἀπὸ τὶς ἀποτυχίες μας παρὰ ἀπὸ τὶς ἐπιτυχίες μας.

2. Αὐτὴ ἡ ἀπὸ ἀέρος φωτογραφία τῆς 28 Ἰουλίου 1948 δείχνει τὴν ἀρχὴν ἑνὸς ἀπὸ τὰ πρῶτα καὶ μεγαλείτερα οἰκοδομικὰ ἔργα εἰς τὸ Σὰν Χουὰν τοῦ Πουέρτο Ρίκο. Τὸ σχετικὸ πρόγραμμα περιελάμβανε 7.000 διαμερίσματα ἐκ μπετὸν ἄρμέ, μὲ μαγαζιά, σχολεῖα καὶ κτίρια δημοσίας χρήσεως. Τὸ ἔργον, ἐμπνευσθὲν ἀπὸ τὸν κυβερνήτην Πινέρο, ὑπῆρξεν ἡ ἀρχὴ τοῦ κυβερνητικοῦ προγράμματος διὰ τὴν παροχὴν καλλιτέρας καὶ εὐθηνοτέρας κατοικίας. Ἐκτίζοντο 50 σπίτια κάθε μέρα. Στὸ τέλος τοῦ χρόνου ἐστεγάσθησαν 2.500 οἰκογένειαι.

3. Μιὰ ἀπὸ τὶς λειτουργίες τοῦ Διεθνοῦς Ὀργανισμοῦ Πολιτικῆς Ἀεροπορίας τῶν Ἡνωμένων Ἐθνῶν εἶναι νὰ δίνῃ τεχνικὴν βοήθειαν στὶς χῶρες—μέλη ποὺ κάνουν σχετικὲς αἰτήσεις. Ἐδῶ βλέπετε ἕνα Αἰθίοπα σπουδαστὴν ποὺ πέρνει μαθήματα διὰ τὴν διατήρησιν ἑνὸς ἀεροσκάφους ἀπὸ ἕνα Δανὸν εἰδικὸν στὴν σχολὴν Πολιτικῆς Ἀεροπορίας τῆς Ἀντίς Ἀμπέμπα. Ὁ ὀργανισμὸς αὐτὸς ἱδρύθηκε στὶς 8 Ἀπριλίου καὶ ἡ ἕδρα του εἶναι στὸ Μόντρεαλ τοῦ Καναδᾶ. Ἡ νέα δημοκρατία τῆς Γκάνα, τελευταίως γίνηκε μέλος τοῦ Ὀργανισμοῦ.

ΜΙΚΡΑΙ ΑΓΓΕΛΙΑΙ

Ἀπωλέσθη ρεζέρβα βέσπας ἀπὸ Κάτω Ἀχαΐαν μέχρι Πατρῶν. Παρακαλεῖται ὁ εὑρὼν ὅπως τὴν παραδώσῃ Κορίνθου 306 καὶ ἀμειφθήσεται.

Ἐνοικιάζεται κατάστημα διὰ πᾶσης φύσεως ἐργασίαν καὶ ἐμπορικὴν ἐπιχείρησιν εἰς κεντρικώτατον σημεῖον ὡς ἐπίσης διὰ γραφεῖον, παραπλεύρως κουλουροποιΐας Θηβαίου, Κανακάρη 136. Πληροφορίαι Κανακάρη 136 2ος ὄροφος ἢ Ἀγίου Ἀνδρέου 182 καφφενεῖον.

Ἐνοικιάζεται μονοκατοικία ἐκ τεσσάρων δωματίων κουζίνας καὶ λοιπῶν χρειωδῶν, Θεμιστοκλέους 107. Πληροφορίαι ἐκεῖ.

Ἐνοικιάζονται καινουργῆ κεντρικὰ δωμάτια διὰ Γραφεῖα Ρήγα Φερραίου 60 τηλ. 30—77.

Ζητεῖται κορίτσι διὰ κατάστημα ἔως 16 ἐτῶν ὁδὸς Ραδινοῦ 9, τηλ. 46—52.

Ζητεῖται ὑπηρεσία διὰ 3 ἄτομα. Πληροφορίαι Ἀγίου Νικολάου 48.

Ζητεῖται οἰκόπεδον ἀπὸ 200—240 πήχεις εἰς περιοχὴν Ἀγίου Ἀλεξίου ἢ Σκαγιοπουλείου μὲ Βούδ. Πληροφορίαι Μαιζῶνος 60, τηλέφ. 23—20. Μεσῖται ἀποκλείονται.

Ζητοῦνται ἐργάτριαι ὑποκαμίσων. Πληροφορίαι Ἀγίου Νικολάου 8, Γ. Ἀρβανίτη.

Ζητεῖται ὑπηρεσία μὲ καλὰς συστάσεις. Μισθὸς 500 δρχ. Πληροφορίαι Ἀγίου Νικολάου 16 κατάστημα ἢ «Χαρά». Εἴσοδος ἐντὸς φωτογραφείου Γεωργίου.

Κινηματογραφικὴ μηχανὴ 35 χιλιοστῶν μπαλίλα Σινεμεκάνικα πωλεῖται. Πληροφορίαι Μηχανουργεῖον Ἀδελφῶν Σινεγάλια, Πατρέως 34.

Οἰκόπεδον ἐπὶ τῆς ὁδοῦ Παναχαϊκοῦ πωλεῖται εἰς καλὴν τιμήν. Πληροφορίαι εἰς τὰ γραφεῖα μας.

Πωλοῦνται ἔπιπλα καινουργῆ εἰς τιμὴν εὐκαιρίας καὶ διάφορα ἀντικείμενα οἰκιακῆς χρήσεως. Πληροφορίαι Ρήγα Φερραίου 66. Ὧραι ἐπισκέψεως 8—11 καὶ 4—6 μ.μ.

Πωλοῦνται 70 πρόβατα σύστανα εἰς χωρίον Ἀποστόλους Σαγεϊκων. Πληροφορίαι ἐκεῖ εἰς Γεώργ. Χρυσανθακόπουλον.

Πωλοῦνται οἰκόπεδα εἰς Ἀγυιὰν εἰς προνομιοῦχον θέσιν, μὲ ἕτοιμον σχέδιον διὰ κτίσιμον. Πληροφορίαι καφενεῖον Μολφέτα πλατεῖα Ὄλγας τηλ. 44 - 67.

Πωλοῦνται εἰς Ἀρόην τῶν Πατρῶν οἰκόπεδα εἰς τιμὴν εὐκαιρίας. Νερὸ διαρκοῦς ροῆς, φωτισμός, ὑπόνομος, σχολεῖον. Συγκοινωνία δι' αὐτοκινήτων Ἀρόης καὶ Συνόρων, ἀπέχουν ἑκατὸ μέτρα τοῦ σχεδίου πόλεως καὶ συμπεριλαμβάνονται εἰς τὸ νέον σχέδιον τῆς πόλεως. Πληροφορίαι Γεωρ. Ἀδαμόπουλον Ἀγίου Νικολάου 5 ἔναντι Ἰντεάλ.

Πωλεῖται οἰκία τριώροφος Κανακάρη 52 καὶ ἐνοικιάζεται ὁ τρίτος ὄροφος ἐξ 6 δωματίων. Πληροφορίαι Κ. Σπυρόπουλον Βότση 2, τηλ. 23—29.

Σχολὴ σωφέρ. Κολοκοτρώνη 34, Γκαράζ.

ΙΑΤΡΟΙ

Ἀκτινολογικὰ ἐργαστήρια ἰατροῦ Ν. Κ. ΣΤΑΜΠΟΥΛΟΠΟΥΛΟΥ εἰδικοῦ ἀκτινολόγου. Δέχεται Ρήγα Φερραίου 106 Κλινικὴ Κων. Σταμπουλοπούλου) Τηλ. 39—75.

******

ΓΡΗΓ. ΔΗΜΗΤΡΙΑΔΗΣ ἰατρὸς παιδοφυματιολόγος, δέχεται καθ' ἑκάστην ὡς καὶ ἐπὶ συνεντεύξει ὁδὸς Ἀθαν. Διάκου 30, Ὑψηλὰ Ἀλώνια, τηλ. 35—58. Ἀπεύθυνσις Χ.

***

Ὁ παιδίατρος κ. Ν. Κ. ΤΣΙΜΠΟΥΚΗΣ δέχεται καθ' ἑκάστην εἰς τὸ ἰατρεῖον του, Κορίνθου 305, τηλέφ. 36-12. Τοὺς ἀπόρους Τρίτην καὶ Σάββατον 5—7 μ. μ. δωρεάν.

**

ΚΙΚΗ Γ. ΑΠΟΣΤΟΛΟΠΟΥΛΟΥ χειροῦργος - ὀδοντίατρος, δέχεται καθ' ἑκάστην εἰς τὸ ἐπὶ τῆς ὁδοῦ Ρήγα Φερραίου 60 ἰατρεῖο» της Τηλ. 37—37.

***

Ὁ εἰδικὸς παιδίατρος ΓΑΣΤΩΝ Δ. ΣΑΡΓΟΛΟΓΟΣ, νεωστὶ ἀφιχθεὶς ἐξ Ἀθηνῶν καὶ ἐγκατασταθεὶς εἰς Πάτρας, δέχεται καθ' ἑκάστην εἰς τὸ ἰατρεῖον του, Καραϊσκάκη 89 καὶ Ἀγ. Νικολάου. Τηλέφ. 35-70.

******

Ἡ ἐπιστήμων μαῖα κ. ΗΛΕΚΤΡΑ ΚΑΤΣΙΓΙΑΝΝΗ - ΜΑΡΚΕΤΟΥ δέχεται Τσαμαδοῦ 85 - Καραϊσκάκη.

ΕΝΩΣΙΣ ΕΡΓΑΤΩΝ ΤΥΠΟΥ ΠΑΤΡΩΝ

ΑΡΧΑΙΡΕΣΙΑΙ

Καλοῦνται τὰ μέλη τῆς ἡμετέρας Ἑνώσεως, ὅπως αὔριον ἡμέραν Πέμπτην καὶ ὥραν 10.30—1 μ.μ. προσέλθουν εἰς τὸ Ἐργατικὸν Κέντρον Πατρῶν πρὸς διενέργειαν ἀρχαιρεσιῶν διὰ τὴν ἀνάδειξιν νέου διοικητικοῦ συμβουλίου.

(Ἡ Ἐφορευτικὴ Ἐπιτροπὴ)

ΚΩΝΣΤ. Λ. ΜΙΧΑΛΟΠΟΥΛΟΣ χειρουργὸς - ὀδοντίατρος δέχεται εἰς τὸ ἰατρεῖον του (Καραϊσκάκη 110 - Ἑρμοῦ) τὰς συνήθεις ὥρας. τηλ. 45-31

***

Μαιευτικὴ — Γυναικολογικὴ Κλινικὴ ἡ «ΠΑΝΤΑΝΑΣΣΑ» τῶν Μαιευτήρων Χειρουργῶν — Γυναικολόγων Ν. ΜΠΑΡΟΥ, διδάκτορος τοῦ Ἐθνικοῦ Πανεπιστημίου, καὶ ΓΕΩΡΓ. ΡΟΥΜΑΝΗ, ἤρχισε λειτουργοῦσα ἐν Πάτραις καὶ ἐπὶ τῆς ὁδοῦ Ἀγίου Ἀνδρέου καὶ Παστρέκη 3. Ὧραι ἐπισκέψεων 9—1 π. μ. καὶ 5—8 μ.μ., τηλέφωνον 34-61.

***

ΙΩΑΝΝΗΣ Μ. ΓΙΑΛΕΛΗΣ, ἰατρὸς εἰδικὸς Παθολόγος, ἐπὶ δεκαετίαν ἰατρὸς ἐπιμελητὴς τῆς Παθολογικῆς τοῦ Δημοτικοῦ Νοσοκομείου Πατρῶν, ἐπὶ τριετίαν ἰατρὸς τῆς Παθολογικῆς Κλινικῆς τοῦ Σανατορίου Πατρῶν. Δέχεται ἐν τῷ ἰατρείῳ του, Ρήγα Φερραίου 68, τηλέφωνον 33-92.

***

ΑΘΑΝΑΣΙΟΣ — ΤΙΜΟΣ Γ. ΠΑΠΑΔΗΜΗΤΡΙΟΥ. Εἰδικὸς Παιδιάτρος. Ἐπὶ σειρὰν ἐτῶν ἐσωτερικὸς ἰατρὸς τοῦ Νοσοκομείου Παίδων «Ἀγλαΐα Κυριακοῦ» Ἀθηνῶν. Ὁδὸς Ἀγίου Νικολάου 41, Τηλέφ. 46—66.

***

Μικροβιολογικὸν καὶ Βιοχημικὸν ἐργαστήριον ἰατροῦ ΑΡΤΕΜΙΟΥ ΒΑΣΙΛΟΠΟΥΛΟΥ, ὁδὸς Δημ. Βότση 53, τηλέφ. 26-80.

***

ΚΑΣΣΑΝΔΡΑ ΚΑΡΑΛΗ — ΛΕΟΝΤΟΣ Εἰδικὸς Καρδιολόγος. Ἐγκατασταθεῖσα εἰς Πάτρας δέχεται καθ' ἑκάστην εἰς τὸ ἰατρεῖον της, ὁδὸς Μαιζῶνος ἀριθ. 191, Τηλ. 47—37.

**

Ἀκτινολογικὰ ἐργαστήρια ΚΩΝ. ΔΗΜΗΤΡΑΚΟΠΟΥΛΟΥ ἰατροῦ εἰδικοῦ ἀκτινολόγου. Πλατεῖα Γεωργίου Α' — Κορίνθου. Τηλ. 32—72.

******

Ὁ ἰατρὸς κ. ΑΛΚ. Δ. ΚΑΛΟΓΕΡΟΠΟΥΛΟΣ, ἐπὶ σειρὰν ἐτῶν ἐπαιδευθεὶς εἰς «ΕΥΑΓΓΕΛΙΣΜΟΝ» Ἀθηνῶν εἰς τὰ νοσήματα τῆς ΕΣΩΤΕΡΙΚΗΣ ΠΑΘΟΛΟΓΙΑΣ, ΚΑΡΚΙΝΟΛΟΓΙΑΣ, ΑΛΛΕΡΓΙΑΣ καὶ ΠΑΡΑΣΙΤΟΛΟΓΙΑΣ, μετέφερε τὸ Ἰατρεῖον του ἐπὶ τῆς Πλατείας Ὄλγας (Ρήγα Φερραίου 50 Α), ὅπου καὶ δέχεται καθημερινῶς). Τηλέφ. 22-72 καὶ 40-81.

***

ΚΑΛΛΙΟΠΗ ΡΑΒΑΖΟΥΛΑ — ΧΡΥΣΑΝΘΟΥ, χειρουργὸς - ὀδοντίατρος, ὀρθοδοντιστής, ὁδὸς Γ' Σεπτεμβρίου 25, Ἀθῆναι, τηλ. 54—463.

***

Νέα Κλινικὴ Ὠτορινολαρυγγολογικὴ ἰατροῦ κ. ΣΠΡ. ΧΡΥΣΑΝΘΑΚΗ, εἰδικοῦ ὠτορινολαρυγγολόγου. Δέχεται καθ' ἑκάστην, Πλατεῖα Γεωργίου Α' ἀριθ. 9. τηλ. 36-65. Δέχεται καὶ ἠσφαλισμένους Ι.Κ.Α. δι' ἐγχειρήσεις.

***

ΔΗΜΗΤΡΙΟΣ ΧΡ. ΧΡΙΣΤΟΠΟΥΛΟΣ, χειρ. ὀδοντίατρος, Κορίνθου - Φιλοποίμενος 41, τηλ. 41—06 (πρώην Α' Ταμεῖον).

***

ΔΕΡΜΑΤΟΛΟΓΟΣ ἰατρὸς Δ. Παπαδόπουλος. (Νοσήματα δέρματος, τριχωτοῦ κεφαλῆς, ὀνύχων). Ἀποτριχώσεις. Ἑρμοῦ — Καναβάρη 118, τηλέφ. 30-61.

ΤΟ ΑΝΕΛΟΓΙΣΘΗΤΕ ΠΟΤΕ ΟΤΙ ΜΠΟΡΕΙ ΝΑ ΞΥΠΝΗΣΕΤΕ ΠΛΟΥΣΙΟΙ;

ΑΥΤΟ ΟΜΩΣ ΣΑΣ ΤΟ ΥΠΟΣΧΕΤΑΙ ΘΕΤΙΚΩΤΑΤΑ ΤΟ

ΕΘΝΙΚΟΝ ΛΑΧΕΙΟΝ

ΠΡΟΣΕΞΑΤΕ ΤΑ ΜΕΓΑΛΑ ΚΕΡΔΗ ΤΗΣ 47ΗΣ ΕΚΔΟΣΕΩΣ

Διὰ τὰς 3 σειρὰς ἀπὸ 84.500 γραμμάτια ἑκάστη, θὰ διανεμηθοῦν εἰς τοὺς ἀγοραστάς, κατὰ τὰς 5 κληρώσεις τῆς ἐκδόσεως συνολικῶς κέρδη δραχμῶν:

78.682.500

Α' Λαχνὸς 1ης Κληρώσεως		100.000 X 3 =	300.000
Β' » » »		40.000 X 3 =	120.000
Γ' » » »		30.000 X 3 =	90.000
Α' Λαχνὸς 2ας Κληρώσεως		150.000 X 3 =	450.000
Β' » » »		40.000 X 3 =	120.000
Γ' » » »		30.000 X 3 —	90.000
Α' Λαχνὸς 3ης Κληρώσεως		200.000 X 3 =	600.000
Β' » » »		80.000 X 3 =	240.000
Γ' » » »		40.000 X 3 =	120.000
Α' Λαχνὸς 4ης Κληρώσεως		250.000 X 3 =	750.000
Β' » » »		80.000 X 3 =	240.000
Γ' » » »		40.000 X 3 =	120.000
Α' Λαχνὸς 5ης Κληρώσεως		500.000 X 3 =	1500.000
Β' » » »		300.000 X 3 =	900.000
Γ' » » »		200.000 X 3 =	600.000
Δ' » » »	2 X	100.000 X 3 =	600.000
Ε' » »