ΔΙΕΥΘΥΝΤΗΣ
ΧΡΙΣΤΟΣ ΡΙΖΟΠΟΥΛΟΣ
ΓΡΑΦΕΙΑ - ΤΥΠΟΓΡΑΦΕΙΑ
ΑΝΔΡ. ΜΙΧΑΛΑΚΟΠΟΥΛΟΥ 61α
ΤΗΛΕΦΩΝΑ:
Διεύθυνσις 32—02
Σύνταξις - Διαχείρισις 28—52

Η ΗΜΕΡΑ

ΠΡΩΪΝΗ ΑΝΕΞΑΡΤΗΤΟΣ ΕΦΗΜΕΡΙΣ ΠΑΤΡΩΝ

ΠΑΤΡΑΙ
ΕΤΟΣ 80ον — ΑΡΙΘ. ΦΥΛΛΟΥ 2220
ΤΡΙΤΗ
16
ΣΕΠΤΕΜΒΡΙΟΥ
1958
Τιμή φύλλου Δραχμή Μία

ΑΓΓΛΙΚΗ "ΕΠΙΧΕΙΡΗΣΙΣ ΑΝΤΙΠΟΙΝΩΝ,,

Νύκτα τρόμου διῆλθον προχθὲς ἑκατοντάδες Ἑλλήνων εἰς Κύπρον

Πολλοὶ κάτοικοι καὶ κρατούμενοι εἰς στρατόπεδα ἐδάρησαν ἀνηλεῶς

ΕΙΣ ΒΡΕΤΑΝΟΣ ΝΕΚΡΟΣ ΚΑΙ ΤΡΕΙΣ ΤΡΑΥΜΑΤΙΑΙ

ΠΑΡΙΣΙ. Ἐπείγοντα τηλεγραφήματα ἐκ Λευκωσίας ἀναφέρουν, ὅτι νύκτα τρόμου διῆλθον τὸ παρελθὸν Σαββατοκύριακον οἱ κάτοικοι τῆς περιοχῆς Πάφου καὶ Λεμεσοῦ, εἰς ἀληθῶς σκληρὰν «ἐπιχείρησιν ἀντιποίνων» μετὰ τὸν φόνον Βρετανοῦ στρατιώτου εἰς χωρίον τῆς Πάφου.

Οὕτω ὁ δήμαρχος Πάφου κ. Ἰακωβίδης διὰ τηλεγραφήματός του πρὸς τὸν κυβερνήτην Φρὺτ καταγγέλλει ὅτι 50 Κύπριοι νοσηλεύονται εἰς νοσοκομεῖα λόγῳ τραυματισμοῦ των ὑπὸ Βρετανῶν στρατιωτῶν κατὰ τὴν διάρκειαν ἐρευνῶν εἰς χωρία τῆς Δυτικῆς Κύπρου τὴν νύκτα τοῦ Σαββάτου. Ἑκατοντάδες στρατιωτῶν δύο συνταγμάτων ἠρεύνησαν σπιθαμὴν πρὸς σπιθαμὴν ἓξ χωρία πλησίον τῆς Πάφου μετὰ τὸν φόνον Ἄγγλου στρατιώτου. Ὁ κ. Ἰακωβίδης προσθέτει ὅτι ὁ ἴδιος ἐπεσκέφθη εἰς νοσοκομεῖον τοὺς Ἕλληνας τραυματίας.

Ἐξ ἄλλου ὁ δήμαρχος τῆς Λεμεσοῦ κ. Παρτασίδης διὰ τηλεγραφήματός του πρὸς τὸν κ. Φρὺτ διαμαρτύρεται διὰ τὰς κτηνώδεις, ὡς τὰς χαρακτηρίζει, ἐπιθέσεις τῆς βρετανικῆς φρουρᾶς ἐναντίον Ἑλλήνων κρατουμένων εἰς τὸ στρατόπεδον συγκεντρώσεως Πολέμι εἰς τὴν δυτικὴν Κύπρον τὴν νύκτα τοῦ Σαββάτου. Ἐγνώσθη, ὅτι οἱ δεσμοφύλακες τοῦ στρατοπέδου αὐτοῦ ἐκακοποίησαν 150 Ἕλληνας Κυπρίους κρατουμένους, εὐθὺς ὡς ἐπληροφορήθησαν τὸν θάνατον Βρετανοῦ στρατιώτου.

Ὁ ἀνταποκριτὴς τῆς ἐφημερίδος «Ἑσπερινὴ Σημαία» ἐτηλεγράφησεν, ὅτι αἱ ἀγγλικαὶ δυνάμεις ἐξαπέλυσαν κατὰ τῶν Ἑλλήνων μίαν ἄνευ προηγουμένου ἐπιχείρησιν ἀντιποίνων ἐναντίον ἀθώων καὶ ἀνυπερασπίστων ἀτόμων. Ὁ ἀνταποκριτὴς τῆς ἐφημερίδος «Νταίηλυ Χέραλδ» προσθέτει, ἐξ ἄλλου, ὅτι οἱ κάτοικοι ἓξ χωρίων τῆς Πάφου διῆλθον τὸ Σάββατον μίαν ἀληθῶς νύκτα τρόμου. Δεκάδες κατοίκων, μετέδωσεν, ἐξεβλήθησαν τῶν οἰκιῶν των καὶ ὡδηγήθησαν εἰς ἀγρούς, ὅπου ἐδάρησαν ἀνηλεῶς. Σκῶτοι στρατιῶται ἐπέδειξαν ἐπίσης πρωτοφανῆ σκληρότητα, ὅταν ἐξύρισαν τὴν κεφαλὴν καὶ τὰ γένεια ἱερέως, τοῦ ὁποίου ἐν συνεχείᾳ περιέλουσαν τὸ πρόσωπον μὲ λάσπην.

Ὁ ἀνταποκριτὴς τοῦ Ρώϋτερ μεταδίδει ἐπίσης, ὅτι Ἕλληνες μαθηταὶ ὠργάνωσαν χθὲς εἰς Ἀμμόχωστον διαδήλωσιν μὲ σύνθημα: «Δὲν θέλομεν νὰ διδάσκεται ἡ ἀγγλικὴ γλῶσσα». Ἄνδρες τῆς ἀστυνομίας ἐπενέβησαν καὶ διέλυσαν τοὺς συγκεντρωθέντας.

ΛΕΥΚΩΣΙΑ. Ἐπισήμως ἀνεκοινώθη ὅτι βρετανικὴ στρατιωτικὴ περίπολος ἐνέπεσεν εἰς ἐνέδραν, παρὰ τὸ χωρίον Τσάδα βορείως τῆς Πάφου, φονευθέντος ἑνὸς στρατιώτου καὶ τραυματισθέντος ἑτέρου ἄλλου.

Εὐθὺς ἀμέσως Βρετανικὰ στρατεύματα ἤρχισαν ἐκτεταμένας ἐρεύνας εἰς τὰ πέριξ χωρία, πρὸς ἀνακάλυψιν τῶν ἐνόπλων. Κατὰ τὴν ἐπιχείρησιν αὐτήν, δύο Βρετανοὶ στρατιῶται ὑπέστησαν ἐπίθεσιν εἰς τὸ χωρίον Κάθικας, ὑπὸ τοῦ Ἕλληνος σιδηρουργοῦ Χαραλάμπους Νεοφύτου, ἡλικίας 40 ἐτῶν, ὁ ὁποῖος τοὺς ἔπληξε διὰ μαχαίρας. Ἡ κατάστασις τοῦ ἑνὸς τῶν τραυματισθέντων Βρετανῶν εἶναι κρίσιμος, τοῦ δὲ ἄλλου σοβαρά. Ὁ Νεοφύτου ἐφονεύθη ἐπὶ τόπου, ὑπὸ ἄλλου Βρετανοῦ στρατιώτου.

ΜΗΝΥΜΑ ΠΡΟΣ ΕΠΙΣΤΗΜΟΝΑΣ

Ὁ κ. Κροῦστσεφ ἐλπίζει ὅτι θὰ ἀποφευχθῇ ἕνας νέος πόλεμος

ΛΟΝΔΙΝΟΝ. Ὁ Ρῶσσος πρωθυπουργὸς κ. Κροῦστσεφ, εἰς μήνυμά του πρὸς τοὺς ἐπιστήμονας, οἱ ὁποῖοι μετέχουν τῆς διεθνοῦς διασκέψεως εἰς Κίμπουχελ, σχετικῶς μὲ τοὺς κινδύνους ἑνὸς ἀτομικοῦ πολέμου, ἐκφράζει τὴν ἐλπίδα ὅτι οἱ ἐπιστημονικοὶ ἐγκέφαλοι ὅλου τοῦ κόσμου θὰ συνενώσουν τὰς προσπαθείας των εἰς τὸν ἀγῶνα διὰ τὴν ἀποφυγὴν ἑνὸς τοιούτου πολέμου.

Η ΓΑΛΛΙΚΗ ΑΣΤΥΝΟΜΙΑ ΕΝ ΣΥΝΑΓΕΡΜΩ

ΝΕΟΝ ΚΥΜΑ ΤΡΟΜΟΚΡΑΤΙΑΣ ΥΠΟ ΑΛΓΕΡΙΝΩΝ ΕΙΣ ΤΗΝ ΓΑΛΛΙΑΝ

ΔΟΛΟΦΟΝΙΚΗ ΑΠΟΠΕΙΡΑ ΚΑΤΑ ΤΟΥ κ. ΣΟΥΣΤΕΛ

ΠΑΡΙΣΙ. Ὁ ὑπουργὸς Πληροφοριῶν τῆς Γαλλικῆς Κυβερνήσεως κ. Σουστέλ, τέως γενικὸς διοικητὴς Ἀλγερίας διεσώθη ὡς ἐκ θαύματος χθὲς τὴν πρωΐαν, ὅταν δολοφονικὴ ἀπόπειρα ἐγένετο κατὰ τῆς ζωῆς του εἰς τὸ κέντρον τῶν Παρισίων καὶ δὴ πλησίον τῆς Ἀψίδος τοῦ Θριάμβου, ἐνῶ μετέβαινεν, ἐπιβαίνων αὐτοκινήτου, εἰς τὸ γραφεῖον του. Ὁ ἴδιος ὁ κ. Σουστὲλ ἀνέφερεν, ὅτι ὅταν τὸ αὐτοκίνητόν του ἐσταμάτησε εἰς τι σημεῖον τῆς ὁδοῦ λόγῳ σήματος τῆς τροχαίας ἀντελήφθη ὅτι ἓν περίστροφον ἐπροτείνετο ἐναντίον του διὰ τοῦ ἀνοικτοῦ παραθύρου. Ἀμέσως ἐρρίφθη ἐπὶ τοῦ πατώματος τοῦ αὐτοκινήτου, ἐνῷ ἐρρίπτοντο ὑπὸ τοῦ ἐπιτεθέντος ἀλλεπάλληλοι πυροβολισμοί.

Ὁ κ. Σουστὲλ ἐξῆλθε τότε τοῦ αὐτοκινήτου, ἀλλὰ καὶ τότε ἐδέχθη δευτέραν ἐπίθεσιν αὐτὴν τὴν φορὰν ὑπὸ ἀνδρὸς φέροντος ὁπλοπολυβόλον, μὲ τὸ ὁποῖον ἔρριψεν ἐναντίον του ὁλόκληρον ριπήν.

Ὁ κ. Σουστὲλ διέφυγε καὶ τὴν ἐπίθεσιν αὐτὴν ριφθεὶς εἰς τὸ ἔδαφος. Μία μόνον σφαῖρα, ὡς διεπιστώθη, ἐτρύπησε τὸ ἐπανωφόριον τοῦ κ. Σουστέλ, ὁ ὁποῖος, ὡς ἐκ θαύματος ὑπέστη ἐλαφρὰς μόνον ἀμυχὰς ἀπὸ τεμάχια τῶν θραυσθέντων ὑαλοπινάκων τοῦ αὐτοκινήτου.

Ἡ δολοφονικὴ ἀπόπειρα ἐγένετο ὑπὸ δύο νεαρῶν Ἀλγερινῶν. Ὁ εἷς ἐξ αὐτῶν, μετὰ τὴν ἀπόπειραν, κατέφυγεν εἰς σταθμὸν τοῦ ὑπογείου σιδηροδρόμου ὅπου ἤρχισε νὰ πυροβολῇ ἀδιακρίτως ἐναντίον τῶν ἐπιβατῶν, φονεύσας ἕνα ἐξ αὐτῶν καὶ τραυματίσας τέσσαρας ἄλλους.

Ὁ ἕτερος τῶν δολοφόνων τρομοκρατῶν, τραυματισθεὶς ὑπὸ ἀνδρῶν τῆς ἀστυνομίας λίαν σοβαρῶς ἐνῶ ἀπεπειρᾶτο νὰ ἐπιβῇ διερχομένου αὐτοκινήτου καὶ νὰ διαφύγῃ, εὑρίσκεται ἤδη εἰς νοσοκομεῖον τῶν Παρισίων ὑπὸ φρούρησιν.

Τὸ γαλλικὸν ὑπουργεῖον Ἐσωτερικῶν ἀνεκοίνωσεν, ὅτι οἱ δύο Ἀλγερινοὶ τρομοκράται εἶχον καὶ συνένοχον εἰς τὴν ἀπόπειράν των, ὁ ὁποῖος ἐπίσης συνελήφθη.

Ἡ ἀπόπειρα κατὰ τοῦ Γάλλου ὑπουργοῦ κ. Σουστὲλ προεκάλεσε βαθυτάτην συγκίνησιν εἰς Παρισίους καὶ ὁλόκληρον τὴν Γαλλίαν, ὅπου αἱ ἀστυνομικαὶ δυνάμεις ἐτέθησαν εἰς συναγερμὸν διὰ τὴν πρόληψιν νέων ἐπεισοδίων.

Ἐξηκριβώθη, ὅτι οἱ Ἀλγερινοὶ τρομοκράται ἐγνώριζον, ὅτι ὁ κ. Σουστὲλ μετέβαινε καθημερινῶς τὴν 10ην πρωϊνὴν εἰς τὸ γραφεῖον του καὶ ὅτι τὸ αὐτοκίνητόν του ἠκολούθει πάντοτε τὴν ἰδίαν διαδρομὴν διὰ τῶν ὁδῶν τῶν Παρισίων, τὴν ὁποίαν οἱ Ἀλγερινοὶ τρομοκράται εἶχον ἐπισημάνει.

Ἐν τῷ μεταξὺ ἐγνώσθη ὅτι ὀλίγον πρὸ τῆς δολοφονικῆς ἀπόπειρας κατὰ τοῦ κ. Σουστὲλ εἰς διαφορετικὰ σημεῖα τῶν Παρισίων Ἀλγερινοὶ τρομοκράται ἔρριψαν ριπὰς ὁπλοπολυβόλων ἐναντίον ὀχημάτων ἀστυνομίας. Θύματα δὲν ἐσημειώθησαν. Δύο ἐκ τῶν ἐπιτεθέντων τραυματισθέντες ὑπὸ ἀστυνομικῶν συνελήφθησαν.

Σοβαρὰ ἐπεισόδια ἐξειλίχθησαν ὅμως εἰς Μασσαλίαν, ὅταν βόμβα ἐξερράγη ἐντὸς τοῦ κτιρίου τῆς Νομαρχίας. Αἱ πρῶται πληροφορίαι ἀναφέρουν, ὅτι πολλὰ ἄτομα ἐτραυματίσθησαν.

Κατὰ πληροφορίας ἐξ Ἀλγερίου ζωηρὰν συγκίνησιν προεκάλεσαν καὶ ἐκεῖ αἱ πληροφορίαι περὶ τῆς δολοφονικῆς ἀποπείρας κατὰ τοῦ κ. Σουστέλ. Ὑπενθυμίζεται πάντως ὅτι ὁ κ. Σουστὲλ ἦτο ὑποστηρικτὴς ἑνὸς ἐξοντωτικοῦ ἀγῶνος κατὰ τῶν Ἀλγερινῶν καὶ ἀπὸ τοῦ βήματος τῆς Ἐθνοσυνελεύσεως κατ' ἐπανάληψιν κατεδίκασε πᾶσαν ἰδέαν ἐγκαταλείψεως τῆς Ἀλγερίας.

Ο ΛΟΫΝΤ ΕΙΣ ΝΕΑΝ ΥΟΡΚΗΝ

ΛΟΝΔΙΝΟΝ. Ὁ Βρετανὸς ὑπουργὸς Ἐξωτερικῶν κ. Λόϋντ ἀνεχώρησε χθὲς ἀεροπορικῶς εἰς Νέαν Ὑόρκην ἵνα μετάσχῃ τῶν ἐργασιῶν τῆς γενικῆς συνελεύσεως τοῦ ΟΗΕ.

ΔΙΑ ΤΗΝ ΠΡΟΛΗΨΙΝ ΑΙΦΝΙΔΙΑΣΤΙΚΗΣ ΕΠΙΘΕΣΕΩΣ

Τάγμα Ἀμερικανῶν μὲ πυρηνικὰ ὅπλα στέλλεται εἰς Εἰρηνικὸν

Ἀερογέφυρα μεταξὺ Κεμόϊ-Φορμόζας

ΔΥΟ ΧΙΛΙΑΔΕΣ ΤΑ ΘΥΜΑΤΑ ΕΚ ΤΩΝ ΚΑΝΟΝΙΟΒΟΛΙΣΜΩΝ

ΟΥΑΣΙΓΚΤΩΝ. Καθ' ἃ ἐγνώσθη χθές, ὁ ἀμερικανικὸς στρατὸς ἀποστέλλει εἰς τὸν Εἰρηνικὸν καὶ εἰς σημεῖον, τὸ ὁποῖον τηρεῖται μυστικόν, τάγμα ἐφωδιασμένον μὲ ἀντιαεροπορικὰ βλήματα «Νίκη—Ἡρακλῆς», τὸ ὁποῖον θὰ τεθῇ ὑπὸ τὴν διοίκησιν τῶν ἀμερικανικῶν στρατιωτικῶν ἀρχῶν τοῦ Εἰρηνικοῦ διὰ τὴν πρόληψιν αἰφνιδιαστικῆς ἐπιθέσεως τῶν Κινέζων κομμουνιστῶν. Τὰ βλήματα ταῦτα δύνανται νὰ μεταφέρουν πυρηνικὸν ἐπικρουστῆρα καὶ ἔχουν ἀκτῖνα δράσεως 75 μιλίων. Τὸ τάγμα διαθέτει 48 ἐκτοξευτὰς τοιούτων τηλεκατευθυνομένων βλημάτων.

Ἐν τῷ μεταξύ, αἱ ἀμερικανικαὶ ἀρχαί, κατὰ πληροφορίας μὴ ἐπιβεβαιωθείσας, κατέληξαν εἰς τὴν ἀπόφασιν, ὅπως ἐγκαταστήσουν συνεχῆ ἀερογέφυραν μεταξὺ Φορμόζας καὶ Κεμόϊ, ἵνα ἐξασφαλισθῇ ὁ ἀνεφοδιασμὸς τῆς νήσου, διὰ τῆς χρησιμοποιήσεως γιγαντιαίων μεταφορικῶν ἀεροπλάνων. Ἤδη, ὡς ἀναφέρεται, σημαντικαὶ ἀεροπορικαὶ ἀμερικανικαὶ ἐνισχύσεις καταφθάνουν συνεχῶς εἰς τὴν Φορμόζαν.

Μόνον ἐντὸς τῶν δύο τελευταίων ἡμερῶν προσεγειώθησαν εἰς τὰ πλησίον τῆς Ταϊπὲχ ἀεροδρόμια 104 ἀμερικανικὰ ἀεριωθούμενα καταδιωκτικά. Τονίζεται ἐπίσης, ὅτι ὁ ἀνεφοδιασμὸς τῆς Κεμόϊ καθίσταται ἐπιτακτικός, δοθέντος ὅτι εἰς τὴν νῆσον παραμένουν 100.000 ἐθνικισταὶ στρατιῶται καὶ 50.000 κάτοικοι.

Πρὸς ἀνεφοδιασμὸν τῆς Κεμόϊ πολλὰ ἐθνικιστικὰ ἀεροπλάνα ἔφθασαν καὶ χθὲς ὑπεράνω τῆς Κεμόϊ καὶ ἔρριψαν δι' ἀλεξιπτώτων ἐφόδια, διασπάσαντα τὸ πυκνὸν ἀντιαεροπορικὸν φράγμα, τὸ ὁποῖον οἱ Κινέζοι κομμουνισταὶ ἐδημιούργησαν διὰ συνεχοῦς καταιγιστικοῦ πυρὸς ἐκ τῶν ἀκτῶν τῆς ἠπειρωτικῆς Κίνας. Πληροφορίαι διὰ νέαν ἀπόπειραν ἐφοδιασμοῦ τῆς Κεμόϊ διὰ θαλάσσης δὲν ὑπάρχουν.

ΛΟΝΔΙΝΟΝ. Ἡ βρετανικὴ κυβέρνησις διὰ διακοινώσεώς της πρὸς τὴν κυβέρνησιν τῆς Λαϊκῆς Κίνας, ἀνεκοίνωσεν, ὅτι δὲν ἀναγνωρίζει τὴν ὑπὸ τοῦ Πεκίνου ἀποφασισθεῖσαν μονομερῶς ἐπέκτασιν τῶν χωρικῶν ὑδάτων ἀπὸ τρία εἰς δώδεκα μίλια.

ΛΟΝΔΙΝΟΝ. Ἐκπρόσωπος τοῦ Ὑπουργείου Ἀμύνης τῆς Ἐθνικιστικῆς Κίνας ἀνεκοίνωσεν ὅτι Ἀμερικανικὰ καταδιωκτικὰ παρέχουν προστατευτικὴν κάλυψιν ἱπτάμενα εἰς μεγαῦψος τῶν ἐθνικιστικῶν ἀεροπλάνων, τὰ ὁποῖα ρίπτουν ἐφόδια εἰς τὴν ἀποκλεισμένην φρουρὰν τῆς νήσου Κεμόϊ.

Ἐν τῷ μεταξὺ ἡ Κυβέρνη-

ΣΥΝΕΧΕΙΑ
ΕΙΣ ΤΗΝ 4ην ΣΕΛΙΔΑ

Η 13η ΚΑΤΑ ΣΕΙΡΑΝ

Ἀρχίζουν σήμερον αἱ ἐργασίαι τῆς Γεν. Συνελεύσεως τοῦ ΟΗΕ

72 θέματα εἰς τὴν ἡμερησίαν διάταξιν

ΝΕΑ ΥΟΡΚΗ. Αἱ ἐργασίαι τῆς 13ης τακτικῆς συνόδου τῆς Γενικῆς Συνελεύσεως τοῦ ΟΗΕ ἀρχίζουν σήμερον τὸ ἀπόγευμα. Ἡ ἡμερησία διάταξις περιλαμβάνει 72 θέματα, ἐξ ὧν τὰ κυριώτερα εἶναι πολιτικῆς φύσεως καὶ ἀφοροῦν τὴν κατάστασιν εἰς τὴν Μέσην Ἀνατολὴν καὶ τὴν Κύπρον, τὸν ἀφοπλισμόν, τὰ ἀτομικὰ ζητήματα, τὴν ἐξερεύνησιν τοῦ Διαστήματος, τὴν Ἀλγερίαν καὶ τὸ ζήτημα τῆς ἐκπροσωπήσεως τῆς Κίνας.

Ἐπὶ τοῦ τελευταίου αὐτοῦ ζητήματος, ἡ ὕπαρξις ὀξείας κρίσεως εἰς τὸ στενὸν τῆς Φορμόζας θὰ προσδώσῃ συγκεκριμένον χαρακτῆρα εἰς τὸ μέχρι τοῦδε πλατωνικὸν πρόβλημα τῆς εἰσόδου τῆς Λαϊκῆς Κίνας εἰς τὸν ΟΗΕ.

Ὅσον ἀφορᾶ τὸ Ἀλγερινόν, εἶναι γνωστή, ἡ δήλωσις τῆς Γαλλίας ὅτι ἡ ἀντιπροσωπεία της θὰ ἀπόσχῃ τῆς συζητήσεως.

Ἤδη ἀφίκοντο εἰς Νέαν Ὑόρκην οἱ ὑπουργοὶ Ἐξωτερικῶν 44 χωρῶν, μεταξὺ τῶν ὁποίων οἱ κ.κ. Ντάλλες καὶ Γκρομύκο.

Ὁ κ. Ντάλλες θὰ ἐκφωνήσῃ λόγον τὴν προσεχῆ Πέμπτην.

ΤΟ "ΠΛΟΙΟΝ ΤΩΝ ΕΚΑΤΟΜΜΥΡΙΟΥΧΩΝ,,

ΕΝ ΠΛΩ ΜΕ ΤΟ «ΟΛΥΜΠΙΑ»

Ἡ ψυχαγωγία τοῦ ἐπιβάτου εἰς τὸν ὕψιστον βαθμόν. Ἀλλὰ καὶ ἡ ἀσφάλεια. Ἡ ἄσκησις «ἐγκαταλείψεως τοῦ σκάφους».

ΕΝΤΥΠΩΣΕΙΣ ΤΟΥ ΔΙΕΥΘΥΝΤΟΥ ΤΗΣ «ΗΜΕΡΑΣ» κ. ΧΡ. ΡΙΖΟΠΟΥΛΟΥ

Ἐπὶ τοῦ «Ὀλυμπία» ὠνειρευθήκαμε τὴν ἀσύλληπτα μακρυνὴ ἐποχή, ὅταν ὁ ἄνθρωπος ἔρριξε στὸ ποτάμι τὸν πρῶτο σκαμμένο κορμὸ δένδρου, τὸ πρῶτο «πλεούμενο»... Σὲ τί μεγαλεῖα πραγματοποιήσεων ἔφθασε σήμερα τὸ ἀνθρώπινο πνεῦμα, εἰδικὰ στὴν ναυτιλία, πρέπει νὰ ἐπισκεφθῇ κανεὶς τὸ «Ὀλυμπία» γιὰ νὰ μπορέσῃ ν' ἀντιληφθῇ καὶ νὰ κυριαρχηθῇ ἀπὸ θαυμασμὸ καὶ δέος!..

Καὶ μόνον ἡ θέα τῶν πολυπλόκων μηχανῶν φέρνει τὸν ἴλιγγο...

Τὸ «Ὀλυμπία» καθειλκύσθη τὸ 1953 εἰς τὸ Κλάϋντ τῆς Σκωτίας, ναυπηγημένο εἰδικῶς διὰ τὸν σημερινόν του προορισμόν: Γραμμὴ Ἑλλάδος—Ἀμερικῆς.

Πλάτος	πόδια 79
Μάκρος	» 612
Τοννὰζ	22.980
Χωρητικότης εἰς κυβ. πόδια:	
Γενικὸν φορτίον	142.000
Ψυκτικοὶ θάλαμοι	7.400
Καύσιμα	3.850
Νερὸ φρέσκο	2.750
» μηχανῶν	250
Ἱπποδύναμις	25.000
Ταχύτης κόμβοι	21—23

Μὲ ἄλλα λόγια, χωρὶς ἀριθμούς, τὸ «Ὀλυμπία» εἶναι σήμερα τὸ μεγαλύτερον καὶ ταχύτερον ἑλληνικὸν ὑπερωκεάνειον, ἀληθινὸς σταθμὸς στὴν ἱστορία τῆς ἐμπορικῆς μας ναυτιλίας.

Εἶναι, φυσικά, καὶ τὸ πολυτελέστερον, μὲ 8 ὀρόφους εἰς τὴν ὑπηρεσία τῶν ἐπιβατῶν.

Τί θέλει κανεὶς καὶ δὲν ὑπάρχει!

Πρῶτα—πρῶτα, στὶς καμπίνες, ὡραῖα ἔπιπλα. Ἔπειτα, τὰ κλινοσκεπάσματα καὶ τὰ λινά, δὲν εἶναι ἄσπρα, ὅπως συμβαίνει συνήθως, διότι τὸ χρῶμα αὐτὸ ἐκρίθη πολὺ ψυχρό. Οὔτε, ὅμως καὶ ὁμοιόμορφα, ρὸζ ἢ σιὲλ ἢ κάτι τέτοιο. Σὲ κάθε καμπίνα ἰδιαίτεροι χρωματισμοί, χαρωποί. Ἐπὶ πλέον, σὲ κάθε καμπίνα ὑπάρχει ἡ δροσιὰ τῆς καθαρῆς ἀτμοσφαίρας, ἀπὸ τὴν ὁποίαν εἰσάγεται διὰ πιέσεως ἀέρας, μὲ ρύθμισιν ἀπὸ τὸν κάθε ἐπιβάτη.

Ἐξυπνήσατε: Θὰ βρῆτε κάτω ἀπὸ τὴν πόρτα τήν... ἐφημερίδα, τοὺς «Τάϊμς τοῦ Ὀλυμπίου». Περιέχουν τὸ πρόγραμμα τῆς ἡμέρας καὶ διάφορες ἄλλες πληροφορίες «τοπικές». (Γιὰ τὶς διεθνεῖς κυκλοφορεῖ ξεχωριστὸ δελτίον εἰδήσεων). Φυσικά, ἕνα μεγάλο μέρος τοῦ προγράμματος εἶναι γαστρονομικὸ διότι, φαίνεται νὰ ἔχῃ ἀντιστραφῆ ἐπὶ τοῦ «Ὀλυμπία» τὸ ρητὸν ὅτι ὁ ἄνθρωπος «τρώγει διὰ νὰ ζῇ».

Ἂς πάρουμε, λοιπόν, τὸ πρόγραμμα: Μᾶς πληροφορεῖ ποιὲς ὧρες θὰ εἶναι ἀνοικτὴ ἡ βιβλιοθήκη. Δύο βιβλιοθῆκες, πρώτης θέσεως καὶ τουριστικῆς. Ποιὰ ὥρα θὰ γίνουν τὰ παιγνίδια τοῦ καταστρώματος, πότε θὰ εἶναι ἀνοικτὸ τὸ γυμναστήριο καὶ ἡ «αἴθουσα τῶν θαυμάτων» γιὰ τὰ παιδιά, ὅπου ὑπάρχουν μηχανήματα ποδηλασίας, κωπηλασίας καὶ ἱππασίας, ἀκόμη δὲ πολύζυγα, ἐξαρτήματα πυγμαχίας καὶ διάφορα ἄλλα ἐξαρτήματα γιὰ σπόρ.

Δὲν σᾶς ἐνδιαφέρουν; Στὸ συγκρότημα Κώστα Πρέντα καὶ τὸν γλυκὸ τραγουδιστὴ Τώνη Βαβάτσικο. Τώρα, ποὺ μιλᾶμε γιὰ μουσική, πρέπει νὰ ἀναφέρουμε καὶ τὸ ΤΡΙΠ, δηλαδὴ τὴν Ὑπηρεσία ψυχαγωγίας καὶ πληροφοριῶν, μὲ διευθυντὴ τὸν κ. Γεώρ. Γκύζη καὶ βασικὰ στελέχη τὶς κυρίες Πόλα Οἰκονομίδη καὶ Ζαζᾶ Οὐγουρλογλου. Αὐτὸ τὸ Τρὶπ ὀφείλει νὰ ξε—τρυπ

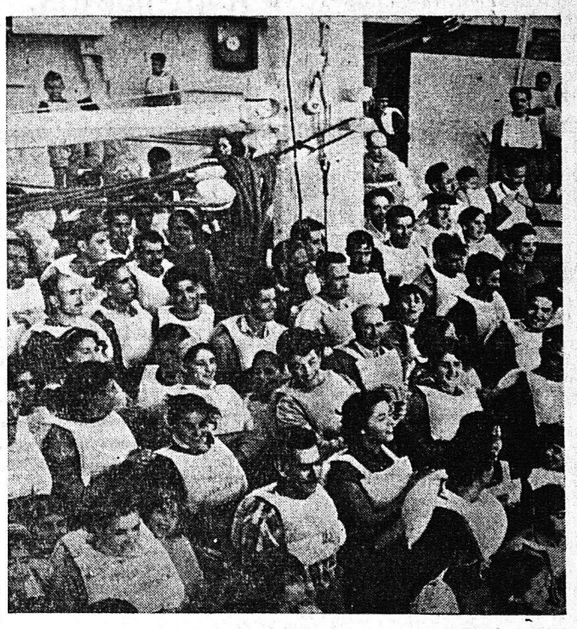

Ἕτοιμοι πρὸς ἐγκατάλειψιν τοῦ σκάφους...

Παβίλιον παίζει ἡ ὀρχήστρα πρωϊνὲς μελωδίες. Οὔτε; Τότε ἕνα κοκτέηλ στὸ Ἀτλάντικ μπὰρ ἢ στὸ Αἰτζέαν κλάμπ. Μήπως, προτιμᾶτε μπάνιο; Ὑπάρχουν δύο πισίνες, μὲ ὡραία περιοχὴ λίντο, μὲ νερὸ ρυθμιζομένης θερμοκρασίας, ἀνανεούμενον συνεχῶς, μὲ εἰδικὰ ὑποβρύχια φῶτα γιὰ τὴν νύκτα. Οὔτε; Τότε, πάρτε μία πολυθρόνα νὰ βλέπετε τοὺς ἄλλους νὰ κολυμποῦν. Δὲν σᾶς ἐνθουσιάζουν ἀνατομικῶς; Στρέψετε τὶς πολυθρόνες πρὸς τὸ πέλαγος...

Ὑπάρχουν ἀκόμη καταστρώματα περιπάτου, ὑπάρχουν κουρεῖα καὶ κομμωτήρια, αἴθουσαι χαρτοπαιγνίου, χειμωνιάτικος κῆπος, ἐκθέσεις ζωγραφικῆς, αἴθουσαι ἀλληλογραφίας, κατάστημα ἀναμνηστικῶν καὶ εἰδῶν πολυτελείας ἀπὸ ὅλες τὶς χῶρες τοῦ κόσμου χωρὶς δασμό...

Ἀλλά, δὲν ὑπάρχει ἀρκετὴ ὥρα. Φθάνει τὸ μεσημέρι. Μετὰ τοὺς ἀγῶνας καταβροχθίσεως καὶ πρὶν ἀπὸ τὴν προπόνησιν τοῦ ἀπογευματινοῦ τσαγιοῦ γιὰ τὸ βράδυ, ὑπάρχει ὁ κινηματογράφος, ποὺ δίδει δύο παραστάσεις μὲ ποικίλες ταινίες.

Ὕστερα, πάλι μουσική. Δύο ὀρχῆστρες διαθέτει τὸ πλοῖο, τοὺς «Ὀλύμπιανς», τὸ —ώνη κάθε ταλέντο μεταξὺ τῶν ἐπιβατῶν καὶ νὰ ὀργανώνῃ εἰδικὲς βραδυὲς διασκεδάσεως. Ἔτσι ὠργάνωσε καὶ τὴν «Ἰσραηλινὴ βραδυά», ὅπου παρουσίασεν ἐρασιτέχνας τοῦ τραγουδιοῦ, τοῦ χοροῦ, τοῦ πιάνου, ἀκόμη καὶ στό... οὔτι, μιὰ γηραιὰ Ἰσραηλίτισσα, ἡ ὁποία, μάλιστα, ἔπαιξε καὶ τραγούδησε τήν... Σαμιώτισσα!

Τὶς ἐλεύθερες ὧρες του, μπορεῖ κανεὶς νὰ τὶς περάσῃ ἐπίσης στὶς διάφορες αἴθουσες, μὲ τὴν εἰδικὴ διακόσμησι. Ἀπὸ τὰ ὡραιότερα σαλόνια τοῦ πλοίου εἶναι ἡ Μυκηναϊκὴ αἴθουσα, μὲ ἀρχαῖα ἑλληνικὰ μοτίβα διακοσμημένη. Τὸ μπὰρ τοῦ Αἰγαίου, τὸ Ἀτλαντικὸ μπάρ, τὸ Ντέρμπυ μπάρ, τὸ Παβίλιον, ἡ ἑλληνικὴ πλακιώτικη ταβέρνα μὲ πέργκολες καὶ συντριβάνι... Ἐν ὅλῳ ὑπάρχουν περὶ τὶς 25 αἴθουσες ψυχαγωγίας.

Ὑπάρχουν στὸ πλοῖο καὶ διαμερίσματα... ἀχρείαστα, ἀλλὰ πολὺ σπουδαῖα, ὅπως εἶναι τὸ ἰατρεῖο καὶ τὸ νοσοκομεῖο, μὲ σύγχρονες ἐγκαταστάσεις παθολογικὲς καὶ χειρουργικὲς καὶ μὲ φαρμακεῖο τέτοιας πληρότητος, ποὺ δὲν τὸ φθάνει κανένα τῆς Ἀθήνας. Μόνον ἕνα

ΣΥΝΕΧΕΙΑ
ΕΙΣ ΤΗΝ 3ην ΣΕΛΙΔΑ

ΣΗΜΕΙΩΜΑΤΑ

ΟΥΤΕ ΣΥΖΗΤΗΣΙΣ;

Ἀπὸ κύριον ἄρθρον κυβερνητικῆς ἐφημερίδος:

«Καὶ κόκκον πίστεως εἰς τὴν δικαιοσύνην τῆς πολιτικῆς της ἐὰν ἔχῃ ἡ βρετανικὴ κυβέρνησις, πρέπει νὰ ἐπιζητήσῃ τὴν δημοσίαν, ἐνώπιον τῆς Γενικῆς Συνελεύσεως τῶν Ἐθνῶν, συζήτησιν τῆς ἑλληνικῆς προσφυγῆς. Καὶ ὄχι μόνον τοῦτο, ἀλλὰ καὶ νὰ ἀγωνισθῇ νὰ ἐπηρεάσῃ καὶ τοὺς φίλους της ὅπως μὴ ἀντιταχθοῦν εἰς τὴν αἴτησιν τῆς ἑλληνικῆς κυβερνήσεως».

Ὥστε, πᾶμε... πρίμα! Ὑπάρχει φόβος ὁ Ὀργανισμὸς Ἡνωμένων Ἐθνῶν νὰ μὴ δεχθῇ οὔτε συζήτησιν τῆς προσφυγῆς, ὥστε πηγαίνομεν νὰ θίξωμεν τὴν Ἀγγλίαν εἰς τό... φιλότιμον, διὰ νὰ δεχθῇ, τούλάχιστον, συζήτησιν!...

Η "ΑΝΕΞΑΡΤΗΣΙΑ,,

Πληροφορίαι ἀπὸ τὴν ἕδραν τῶν Ἡνωμένων Ἐθνῶν ἀναφέρουν ὅτι πιθανὴ πρότασις περὶ «ἀνεξαρτησίας» τῆς Κύπρου ἐντὸς τῆς Βρετανικῆς Κοινοπολιτείας δυσκόλως θὰ κατεπολεμεῖτο ὑπὸ τῆς πλειοψηφίας τῶν μελῶν. Καὶ τὰ μὲν ξένα μέλη, ἂς ἀντιμετωπίσουν τὴν δυσκολίαν μόνα των. Θὰ ἦτο, ὅμως, ἐνδιαφέρον νὰ γνωσθῇ πῶς θ' ἀντεμετώπιζε παρομοίαν πρότασιν ὁ Ἕλλην ἀντιπρόσωπος, εἰς τὸν ὁποῖον ὀφείλεται ἡ πατρότης τῆς ἰδέας, ἀλλὰ χάριν κόλπου(!) διὰ νὰ