ΗΜΕΡΟΝΥΚΤΙΑ

ΗΜΕΡΟΛΟΓΙΟΝ

Τρίτη 23 Σεπτεμβρίου
Σελήνη 10 ἡμερῶν
Ἀνατολὴ 6.16′ Δύσις 6.18′
Σύλληψις Ἰωάννου Προδρόμου, Πολυξένης

Συμφώνως τῷ ἄρθρῳ 6 § 1 τοῦ Α.Ν. 1092/1938: Διευθυντὴς συντάξεως καὶ προϊστάμενος τυπογραφείου: Χρῖστος Α. Ριζόπουλος Α. Μιχαλακοπούλου 61α.

ΦΑΡΜΑΚΕΙΑ

Διανυκτερεύοντα

Μακρυγιέννης Π. Μαιζῶνος 112, Μανδραγοῦ Χρ. Ἀλεξ. Ὑψηλάντου 156.

Διὰ συνταγὰς ΙΚΑ

Ραβαζούλας Ι. Γερμανοῦ 1, Κουρλαμπᾶς Λ. Πλατ. Γεωργίου Α′, Κωστόγιαννης Γ. Κορίνθου 323, Βασιλόπουλος Γ. Ἀγ. Νικολάου 65, Σιγαλὸς Γ. Γούναρη 45.

Κλινικαὶ Ι.Κ.Α.

Δημοτικὸν Νοσοκομεῖον, Ἡλ. Λάζαρη, Κ. Ἀναγνωστοπούλου, Σ. Κατσίνη, Π. Μαγκανάρα, Π. Ρηγοπούλου, Α. Ἀντωνιάδη, Χ. Τζαβαλᾶ, Π. Κεφαλοπούλου, Γ. Τσαχιώτη, Σ. Χρυσανθάκη, Καραμανδάνειον.

ΘΕΑΜΑΤΑ

ΛΥΡΙΚΟΝ Μουσικὴ Σκηνή. 8—10 καὶ 10.30—12.30 «Πατρινέλλα».

ΑΙΓΛΗ 8.15—12.30 «Τὸ ἄλλοθι τῆς τελευταίας ὥρας».

ΑΛΑΜΠΡΑ 8.15—12.15 «Ἕνα κορίτσι ἀπ' τὸ Λένινγκραντ», κατάλληλον.

ΕΣΠΕΡΟΣ 8.15—12.15 «Γραμμένο στὸν ἄνεμο».

ΖΕΝΙΘ 8.15—12.15 «Τὸ μυστικὸ τοῦ Συνδικάτου τοῦ Ἐγκλήματος», ἀκατάλληλον.

ΟΑΣΙΣ «Οἱ 4 τῆς νύχτας», ἀκατάλληλον.

ΟΥΦΑ 8—12 «Τὸ σημάδι τοῦ Ζορρό», κατάλληλον.

ΛΗΞΙΑΡΧΕΙΟΝ

22 Σεπτεμβρίου 1958

Γεννήσεις:

Ἄρρεν: Ἀνδρέου Μυλωνᾶ. Θήλεα: Γεωργίου Μπραμπάτη, Διονυσίου Ἀντωνοπούλου.

Θάνατοι:

Ἀνδρέας Κάλλας, ἐτῶν 58, Ἑλένη Μπουλούτζα, ἐτῶν 80, Ἀναστασία Πλούμη, ἐτῶν 90, Βασιλικὴ Μουστάκα, ἐτῶν 63.

Γάμοι:

Ἰωάννης Καββαδίας, Κέρκυρα, Ἑλένη Λάτα, Μυρτιὰ Ἡλείας.

Σχολὴ σωφέρ. Κολοκοτρώνη 34, Γκαράζ.

—Σκέπτομαι ὅτι ἂν τοῦ κόψωμε τὴν οὐρά, ὁ Γιῶργος θὰ μπορέση νὰ βγῇ ἀπὸ κεῖ!

ΓΙΑΤΙ;

Γιατί εἶναι πιθανὸν πολλὰ ἀπὸ τὰ ἄστρα τὰ ὁποῖα βλέπομεν νὰ μὴ ὑπάρχουν;

Ὅταν στρέψωμεν τὸ βλέμμα πρὸς τὸν οὐρανὸν μίαν ἀσέληνον νύκτα, θὰ παρατηρήσωμεν χιλιάδας ἀστέρων, οἱ ὁποῖοι αὐξάνονται εἰς δισεκατομμύρια ἐὰν παρατηρήσωμεν τὸν οὐρανὸν μὲ ἀστρονομικὸν τηλεσκόπιον. Τὸ θέαμα εἶναι πράγματι θαυμάσιον καὶ προκαλεῖ τὸ δέος. Θὰ ἐφαντάσθη, ὅμως, ποτὲ κανείς, ὅτι πιθανὸν πολλὰ ἀπὸ τὰ ἀστέρια τὰ ὁποῖα βλέπει νὰ μὴν ὑπάρχουν, ἀλλὰ νὰ εἶναι πραγματικὰ φαντάσματα; Καὶ ὅμως εἶναι δυνατὸν καὶ πολὺ πιθανὸν νὰ συμβαίνη κάτι τέτοιο διότι ὅταν παρατηροῦμεν ἕνα ἀστέρι δὲν βλέπομεν αὐτὸ τὸ ἴδιον, ἀλλὰ τὸ φῶς τὸ ὁποῖον ἐκπέμπει. Πολλὰ ὅμως, ἀπὸ τὰ ἀστέρια, ἀπέχουν ἀπὸ τὴν γῆν τόσο πολύ, ὥστε τὸ φῶς των, παρ' ὅλην τὴν τεραστίαν ταχύτητά του, κάμνει χιλιάδας χρόνια νὰ φθάση εἰς τοὺς ὀφθαλμούς μας. Οὕτω λοιπὸν ἐὰν εἷς ἀστὴρ ἀπέχων ἑκατὸν ἔτη φωτὸς ἀπὸ τὴν γῆ ἐξαφανισθῇ ἀπὸ μίαν ἀτομικὴν ἀλυσιδωτὴν ἔκρηξιν, ἡμεῖς δὲν θὰ τὸ ἀντιληφθῶμεν παρὰ μετὰ πάροδον ἑκατὸν ἐτῶν. Ἤτοι ἐπὶ ἑκατὸν ἔτη θὰ βλέπωμεν τὸν ἀστέρα λάμποντα χωρὶς αὐτὸς νὰ ὑπάρχη.

ΠΟΙΗΤΙΚΗ ΑΝΘΟΛΟΓΙΑ

ΤΟ ΜΕΓΑΛΥΤΕΡΟ ΦΙΔΙ

Μοῦπες μικρή, πώς τὰ τραγούδια μου
εἶναι ὁλόπικρα, φαρμακωμένα,
μὰ τὰ φαρμάκια σὺ τὰ ἔχυσες
στὰ στήθη μου τὰ ἀνθισμένα.
Ὦ ναί, ἀλήθεια τὰ τραγούδια μου,
εἶναι ὁλόπικρα, φαρμακωμένα,
γιατ' ἔχω τόσα φίδια στὴν καρδούλα μου
κι' ἀπ' ὅλα μεγαλύτερο ἐσέναι!

Ἐ. ΧΑ-Ι-ΝΕ

ΚΑΛΤΣΕΣ ΝΑΥΛΟΝ
ΦΟΡΕΜΑΤΑ
ΤΣΑΒΑΛΑΣ

Ὁ Ἰατρὸς τῆς ΗΜΕΡΑΣ

Γλαύκωμα

Τὸ γλαύκωμα εἶναι μία ἀπὸ τὶς τρομερώτερες ἀσθένειες τοῦ ματιοῦ. Μὲ τὸν ὅρο αὐτὸ χαρακτηρίζομε μία πάθησι ποὺ ἐντοπίζεται στὸ καλούμενο ὑαλῶδες σῶμα καὶ ποὺ χαρακτηρίζεται ἀπὸ μία ὑπερβολικὴν πίεσιν τῆς γλοιώδους μάζης, ἀπὸ τὴν ὁποίαν ἀποτελεῖται. Αὐτὴ ἡ αὔξησις τῆς πιέσεως ὀφείλεται σὲ αἰτίες ποὺ δὲν μᾶς εἶναι ἀκριβῶς γνωστές: διαταραχὴ τῶν ἀδένων ποὺ ἐκκρίνουν αὐτὸ τὸ γλοιῶδες ὑγρόν, κυκλοφοριακὲς διαταραχές, νευρικὲς ἀνωμαλίες κλπ.

ΜΙΚΡΟ ΛΕΞΙΚΟ

Πτολεμαῖος

Ὁ Πτολεμαῖος, ὁ Λάγου, τοῦ ὁποίου τὸ ὄνομα ἐδόθη εἰς στρατιωτικὴν ἄσκησιν εἰς τὴν περιοχὴν Μπέλλες, κατήγετο ἐξ Ἐορδαίας ἢ Ὀρεστιάδος τῆς Μακεδονίας καὶ ἐθεωρεῖτο νόθος ἀδελφὸς τοῦ Ἀλεξάνδρου. Ὅταν ἀπέθανεν ὁ Ἀλέξανδρος εἰς τὴν Βαβυλῶνα (323), ἤρχισαν ἔριδες μεταξὺ τῶν στρατηγῶν του, τότε δὲ ἡ σύνεσις καὶ ἡ ἐπὶ πάντων ἐπιβολὴ τοῦ Πτολεμαίου ἐπρόλαβε τὴν ἄμεσον καταστροφήν. Ὁ Πτολεμαῖος ἔλαβε τὴν Αἴγυπτον μετὰ τῆς Κυρήνης καὶ μέρος τῆς Συρίας καὶ Ἀραβίας. Μερικοὺς μῆνας κατόπιν, τὸ φθινόπωρον τοῦ 323 κατέλαβε τὴν σατραπείαν του, διοικουμένην ἕως τότε ὑπὸ τοῦ Κλεομένους. Ἅμα ἐγκατασταθεὶς εἰς Ἀλεξάνδρειαν ἐθανάτωσε τὸν Κλεομένην διὰ καταχρήσεις καὶ πιέσεις τοῦ λαοῦ. Ἐπειδὴ ἦτο λίαν φιλόμουσος ἵδρυσε μουσεῖον, ἐκάλεσε τοὺς σοφοὺς τοῦ ἑλληνικοῦ κόσμου εἰς τὴν Ἀλεξάνδρειαν καὶ ἐφιλοξένησεν αὐτοὺς ἡγεμονικῶς, συνδιατρίβων μετ' τῶν καὶ τρώγων μαζύ τους. Τὸ 284, ὑπερβὰς τὸ 80ὸν ἔτος τῆς ἡλικίας του, ὥρισε διάδοχόν του τὸν ἐκ τῆς Βερενίκης υἱόν του Πτολεμαῖον, ἀποκλείσας τοὺς ἐξ ἄλλων συζύγων του υἱούς. Διὰ νὰ τὸν ἐπιβάλῃ, τὸν ἀνεκήρυξε Βασιλέα, παραιτηθεὶς ὁ ἴδιος ἀπὸ τοῦ θρόνου (288). Μετὰ δύο ἔτη ἀπέθανεν εἰς ἡλικίαν 84 ἐτῶν σατραπεύσας 19 καὶ βασιλεύσας 21 ἔτη.

Πωλοῦνται εἰς Ἀρόην τῶν Πατρῶν οἰκόπεδα εἰς τιμὴν εὐκαιρίας. Νερὸ διαρκοῦς ροῆς, φωτισμός, ὑπόνομος, σχολεῖον. Συγκοινωνία δι' αὐτοκινήτων Ἀρόης καὶ Συνόρων, ἀπέχουν ἑκατὸ μέτρα τοῦ σχεδίου πόλεως καὶ συμπεριλαμβάνονται εἰς τὸ νέον σχέδιον τῆς πόλεως. Πληροφορίαι Γεωρ. Ἀδαμόπουλον Ἁγίου Νικολάου 5 ἐναντι Ἰντεάλ.

ΚΟΙΝΩΝΙΚΑ

Εἰδικὸς καρδιολόγος, Διδάκτωρ Πανεπιστημίου, Τ. Κ. ΜΠΑΡΤΣΟΚΑΣ, ἐγκατασταθεὶς ἐν Πάτραις δέχεται εἰς τὸ Ἰατρεῖον του Ἁγ. Νικολάου 66 καὶ Καραϊσκάκη. Πλῆρες καρδιολογικὸν ἐργαστήριον ἠλεκτροκαρδιογράφοι (δι' αὐτομάτου γραφῆς — διὰ ὀπτικοῦ συστήματος), φωνοκαρδιογράφος — ἠλεκτρονικὸν στηθοσκόπιον.

Ἡ δὶς Μ. ΚΟΡΝΗΛΑΚΗ πρωτοβάθμιος καθηγήτρια πιάνου τοῦ Ἐθνικοῦ Ὠδείου Ἀθηνῶν, ἐπιστρέψασα ἐκ τοῦ ταξιδίου της, θὰ ἀρχίση τὰ μαθήματά της ἀπὸ 1ης Ὀκτωβρίου ἐ.ἔ. Πληροφορίαι Ὄθωνος — Ἀμαλίας 49, ὧραι ἐπισκέψεως κάθε ἡμέρα ἀπὸ 10—1 μ.μ. ἐκτὸς Σαββάτου καὶ Κυριακῆς.

Ἡ κλινικὴ ὀρθοπεδικῆς καὶ τραυματολογίας τοῦ ὀρθοπεδικοῦ — χειρουργοῦ ΖΑΦΕΙΡΙΟΥ ΧΡ. ΧΡΗΣΤΟΥ μεταφέρεται ἀπὸ 1ης Ὀκτωβρίου εἰς τὴν τελείως ἀνακαινισθεῖσαν πρὼν κλινικὴν «ΜΑΓΚΑΝΑΡΑ» γωνία Γούναρη—Ἀθαν. Διάκου 30 (Ὑψ. Ἀλώνια), τηλ. 41—37.

Ἐπανῆλθε καὶ ἐπανέλαβε τὰς ἐργασίας του ὁ μικροβιολόγος ἰατρὸς ΑΡΤ. ΒΑΣΙΛΟΠΟΥΛΟΣ ὁδὸς Δημ. Βότση 53, τηλ. 26-80.

Ὁ κ. Π. ΧΡΟΝΟΠΟΥΛΟΣ ὀδοντίατρος μετέφερε τὸ ἰατρεῖον του Κορίνθου 317, γωνία Φιλοποίμενος καὶ Κορίνθου ὅπου καὶ θὰ δεχθῇ λίαν προσεχῶς, τηλ. 23—41.

Διδασκαλία ψυχοπροφυλακτικοῦ τοκετοῦ—Μαιευτὴρ ΗΛ. ΛΑΖΑΡΗΣ.

Ἡ χειρουργικὴ κλινικὴ κ. Π. Σ. ΜΑΓΚΑΝΑΡΑ, μεταφερθεῖσα ἐπὶ τῆς ὁδοῦ Γεροκωστοπούλου—Ρήγα Φερραίου γωνία, λειτουργεῖ κανονικῶς.

ΙΣΤΟΡΙΚΑ ΑΝΕΚΔΟΤΑ

Κάποτε, ἐνῶ ἡ ὀρχήστρα τοῦ ναοῦ τῶν ἀνακτόρων ἐξετέλει ἕνα ὀρατόριον τοῦ Λοῦλλι, ὁ Λουδοβῖκος 14ος ἔμεινε γονατιστὸς καθ' ὅλην τὴν διάρκειαν τῆς ἐκτελέσεως. Εἰς τὴν ἰδίαν στάσιν ἔμειναν ὅλοι οἱ εὐγενεῖς, ποὺ περιεστοίχιζον τὸν Βασιλέα. Μετὰ τὸ τέλος τῆς ἐκτελέσεως, ὁ Λουδοβῖκος ἠρώτησε τὸν κόμητα Ντὲ Γκρομμὸν τί ἐντύπωσιν τοῦ ἔκαμε τὸ ὀρατόριον τοῦ Λοῦλλι.

—Ἦταν γλυκύτατο στ' αὐτιά, ἀλλά... πολὺ σκληρὸ στὰ γόνατα! ἀπήντησεν ὁ τολμηρὸς κόμης.

Κινηματογραφικὴ μηχανὴ 35 χιλιοστῶν μπαλίλα Σινεμεκάνικα πωλεῖται. Πληροφορίαι Μηχανουργεῖον Ἀδελφῶν Σινεγάλια, Πατρέως 34.

ΕΝΘΥΜΕΙΣΘΕ ΟΤΙ...

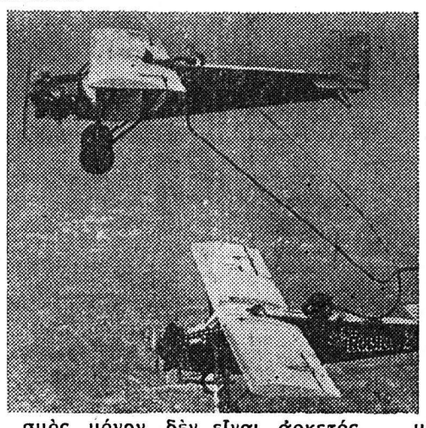

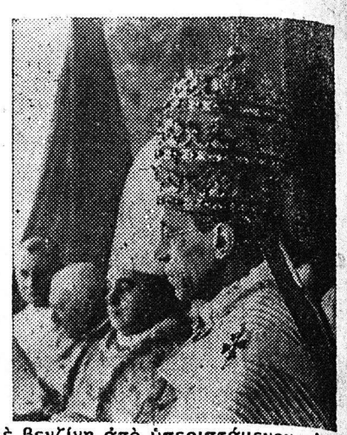

1. Ἡ 50έτις Ἀγγλὶς ἀδελφὴ Ἔντιθ Κάβελλ ἐξετελέσθη ὑπὸ τῶν Γερμανῶν ἐνωρὶς κατὰ τὸν Α′ Παγκόσμιον πόλεμον, ὡς «βοηθήσασα τὸν ἐχθρόν»; Ἡ Ἔντιθ Κάβελλ ἦτο προϊσταμένη τῆς Σχολῆς Ἀδελφῶν Νοσοκόμων τῶν Βρυξελλῶν ὅταν εἰσέβαλον οἱ Γερμανοὶ εἰς τὸ Βέλγιον. Ὅταν συνελήφθη παρεδέχθη ὅτι ἐβοήθησε 200 συμμάχους στρατιώτας νὰ διαφύγουν εἰς Ὁλλανδίαν. Τὴν αὐγὴν τῆς ἐκτελέσεώς της, τὴν 12ην Ὀκτωβρίου 1915 ἐδήλωσε: «Πιστεύω ὅτι ὁ πατριωτισμὸς μόνον δὲν εἶναι ἀρκετός. Δὲν πρέπει νὰ τρέφω μῖσος ἢ κακία ἐναντίον οὐδενός».

2. Τὸν Ἰούλιον τοῦ 1929, τὸ ἀεροπλάνον «Σαὶν Λούϊς Ρόμπεὺ» (κάτω δεξιὰ) ἐδημιούργησε νέον ρεκὸρ διαρκείας πτήσεως διὰ τὰς Ἡν. Πολιτείας, παραμεῖναν εἰς τὸν ἀέρα ἐπὶ 420 ὥρας, 21 λεπτὰ καὶ 30 δευτερόλεπτα. Κατὰ τὴν διάρκειαν τῆς πτήσεως αὐτῆς ἄνωθεν τῆς περιοχῆς τοῦ Μισοῦρι, ἡ ὁποία διήρκεσε 17 1)2 ἡμέρας οἱ πιλότοι Ντέϊλ Τζάκσον καὶ Φόρρεστ Ο' Μπράϊαν, ἀνεφωδιάζοντο μὲ βενζίνη ἀπὸ ὑπερπτάμενον ἀεροσκάφος.

3. Τὴν 2 Μαρτίου 1939, στὴν ἐπέτειον τῶν γενεθλίων του ὁ Εὐγένιος Κορντιλὰλ Πατσέλλι, ἐξελέγη Πάπας τῆς Καθολικῆς ἐκκλησίας. Κατὰ τὴν διάρκειαν τῆς 17ετοῦς θητείας του, ὁ Πάπας Πίος ὁ XII ὑπῆρξεν ἕνας ἀπὸ τοὺς δραστηριωτέρους θρησκευτικοὺς ἡγέτας διὰ τὴν ὑπόθεσιν τῆς εἰρήνης καὶ πολλάκις κατεδίκασε δημοσίως κυβερνητικὰ καθεστῶτα καὶ ἄτομα ἀντίθετα πρὸς τὰ δικαιώματα τοῦ ἀνθρώπου.

ΘΑΛΑΣΣΙΑΙ ΣΥΓΚΟΙΝΩΝΙΑΙ

ΑΤΜΟΠΛΟΙΑ ΑΙΓΑΙΟΥ
Α)ΦΩΝ Σ. ΤΥΠΑΛΔΟΥ Α. Ε.

Τακτικὴ γραμμὴ Ἑλλάδος—Ἰταλίας

Τὸ γνωστὸν ὑπερπολυτελὲς "ΑΓΓΕΛΙΚΑ"

Ἑκάστην ΤΡΙΤΗΝ μεσονύκτιον ΣΑΜΗΝ, ΙΘΑΚΗΝ, ΚΕΡΚΥΡΑΝ, ΒΡΙΝΔΗΣΙΟΝ. Ἑκάστην ΠΑΡΑΣΚΕΥΗΝ 10.30 μ. μ. διὰ ΠΕΙΡΑΙΑ, ΧΑΝΙΑ, ΡΕΘΥΜΝΟΝ, ΗΡΑΚΛΕΙΟΝ. Πρακτορεῖον ΙΩΑΝ. ΙΓΓΛΕΣΗ Γωνία Ἑρμοῦ—Ὄθωνος Ἀμαλίας 47, τηλεφ. 21—51.

ΑΓΓΕΛΙΚΑ. Τρίτην μεσονύκτιον διὰ Σάμην, Ἰθάκην, Κέρκυραν, Βρινδίσιον. Πρακτορεῖον Ἰωάν. Ἰγγλέση, Ὄθωνος—Ἀμαλίας 47, τηλ. 21—51.

ΡΑΔΙΟΦΩΝΩΝ

ΣΤΑΘΜΟΣ ΠΑΤΡΩΝ

12.30 Ἀναμετάδοσις ἐξ Ἀθηνῶν. 14.00 Τὸ πεντάλεπτο τῶν προσκόπων. 14.05 Εὔθυμα ἑλληνικὰ τραγούδια. 14.30 Ἀναμετάδοσις ἐξ Ἀθηνῶν.

19.00 Δίσκοι ποὺ μᾶς ζήτησαν οἱ ἀκροαταί μας. 19.20 Τοπικαὶ εἰδήσεις. 19.30 Εὔθυμοι σκοποί. 20.00 Ἀναμετάδοσις ἐξ Ἀθηνῶν 21.15 Παίζει ἡ ἐλαφρὰ ὀρχήστρα τοῦ Σταθμοῦ μας. 21.45 Ἀναμετάδοσις ἐξ Ἀθηνῶν.

ΙΑΤΡΟΙ

ΚΙΚΗ Γ. ΑΠΟΣΤΟΛΟΠΟΥΛΟΥ χειροῦργος — ὀδοντίατρος, δέχεται καθ' ἑκάστην εἰς τὸ ἐπὶ τῆς ὁδοῦ Ρήγα Φερραίου 60 ἰατρεῖον της. Τηλ. 37-37.

* * *

ΑΘΑΝΑΣΙΟΣ — ΤΙΜΟΣ Γ. ΠΑΠΑΔΗΜΗΤΡΙΟΥ. Εἰδικὸς Παιδίατρος. Ἐπὶ σειρὰν ἐτῶν ἐσωτερικὸς ἰατρὸς τοῦ Νοσοκομείου Παίδων «Ἀγλαΐα Κυριακοῦ» Ἀθηνῶν. Ὁδὸς Ἁγίου Νικολάου 41, Τηλεφ. 46—66.

* * *

Δρ ΠΑΝ. Δ. ΡΑΜΠΑΒΙΛΑΣ, εἰδικὸς παθολόγος, διδάκτωρ Πανεπιστημίου ΕΡΛΑΓΚΕΝ (Γερμανίας), ὁδὸς Καναβάρη 146 τηλέφ. 28—41, Πάτραι.

* * *

ΙΩΑΝΝΗΣ Μ. ΓΙΑΛΕΛΗΣ, ἰατρὸς εἰδικὸς παθολόγος, ἐπὶ ὀκταετίαν ἰατρὸς ἐπιμελητὴς τῆς Παθολογικῆς τοῦ Δημοτικοῦ Νοσοκομείου Πατρῶν, ἐπὶ τριετίαν ἰατρὸς τῆς Παθολογικῆς Κλινικῆς τοῦ Σανατορίου Πατρῶν. Δέχεται ἐν τῷ ἰατρείῳ του, Ρήγα Φερραίου 68, τηλέφωνον 33-92.

* * *

ΜΑΙΕΥΤΙΚΗ — ΓΥΝΑΙΚΟΛΟΓΙΚΗ ΚΛΙΝΙΚΗ ἡ «ΠΑΝΤΑΝΑΣΣΑ» τῶν Μαιευτήρων Χειρουργῶν—Γυναικολόγων Ν. ΜΠΑΙΡΟΥ, διδάκτορος τοῦ Ἐθνικοῦ Πανεπιστημίου, καὶ ΓΕΩΡΓ. ΡΟΥΜΑΝΗ, ἤρχισε λειτουργοῦσα ἐν Πάτραις καὶ ἐπὶ τῆς ὁδοῦ Ἁγίου Ἀνδρέου καὶ Πατρέως 3. Ὧραι ἐπισκέψεων 9—1 π.μ. καὶ 5—8 μ.μ., τηλέφωνον 34-61.

* * *

ΚΩΝΣΤ. Λ. ΜΙΧΑΛΟΠΟΥΛΟΣ χειρουργὸς - ὀδοντίατρος, δέχεται εἰς τὸ ἰατρεῖον του (Καραϊσκάκη 110 — Ἑρμοῦ) τὰς συνήθεις ὥρας, τηλ. 45-31.

* * *

ΓΕΡΑΣΙΜΟΣ Ν. ΑΡΒΑΝΙΤΑΚΗΣ, χειροῦργος ὀδοντίατρος, ὁδὸς Α. Μιχαλακοπούλου 49 (πρώην Ρ. Φερραίου), τηλ. 25-37.

* * *

Ἐγκατεστάθη καὶ λειτουργεῖ εἰς Πάτρας ἀκτινολογικὸν κέντρον, Ἁγίου Ἀνδρέου καὶ Γεροκωστοπούλου 4, τηλ. 21-41. Διευθύνεται ὑπὸ τοῦ εἰδικοῦ ἀκτινολόγου, ραδιολόγου, ἀκτινοθεραπευτοῦ κ. ΙΩΑΝΝΟΥ ΠΑΠΑΔΗΜΗΤΡΙΟΥ, τ. Ἐπιμελητοῦ Γ.Κ.Ν.Π. «Ἡ Βασίλισσα Φρειδερίκη».

* * *

ΠΑΝΑΓΙΩΤΗΣ Δ. ΤΣΙΡΙΓΩΤΗΣ, ἰατρὸς παθολόγος. Δέχεται: Μαιζῶνος 130, τηλέφωνον 37-89.

* * *

Ἀκτινολογικὰ ἐργαστήρια ἰατροῦ Ν. Κ. ΣΤΑΜΠΟΥΛΟΠΟΥΛΟΥ, εἰδικοῦ ἀκτινολόγου. Δέχεται Ρήγα Φερραίου 106 (κλινικὴ Κων. Σταμπουλοπούλου), τηλέφ. 39-75.

* * *

Ὁ παιδίατρος κ. Ν. Κ. ΤΣΙΜΠΟΥΚΗΣ δέχεται καθ' ἑκάστην εἰς τὸ ἰατρεῖον του, Κορίνθου 305, τηλέφ. 36-12. Τοὺς ἀπόρους Τρίτην καὶ Σάββατον 5—7 μ. μ. δωρεάν.

* * *

Νέα Κλινικὴ Ὠτορινολαρυγγολογικὴ ἰατροῦ κ. ΣΠΡ. ΧΡΥΣΑΝΘΑΚΗ, εἰδικοῦ ὠτορινολαρυγγολόγου. Δέχεται καθ' ἑκάστην, Πλατεῖα Γεωργίου Α′ ἀριθ. 9. τηλ. 36-65. Δέχεται καὶ ἠσφαλισμένους Ι.Κ.Α. δι' ἐγχειρήσεις.

* * *

ΚΑΛΛΙΟΠΗ ΡΑΒΑΖΟΥΛΑ — ΧΡΥΣΑΝΘΟΥ, χειρουργὸς - ὀδοντίατρος, ὀρθοδοντιστής, ὁδὸς Γ′ Σεπτεμβρίου 25, Ἀθῆναι, τηλέφωνον 54-463.

Ἀκτινολογικὰ ἐργαστήρια ΚΩΝ. ΔΗΜΗΤΡΑΚΟΠΟΥΛΟΥ, ἰατροῦ — εἰδικοῦ ἀκτινολόγου. Πλατεῖα Γεωργίου Α′ — Κορίνθου. Τηλέφ. 32-72.

* * *

ΓΡΗΓ. ΔΗΜΗΤΡΙΑΔΗΣ, ἰατρὸς εἰδικὸς φυματιολόγος, δέχεται καθ' ἑκάστην ὡς καὶ ἐπὶ συνεντεύξει, ὁδὸς Ἀθαν. Διάκου 30, Ὑψηλὰ Ἀλώνια, τηλ. 35-58. Ἀκτῖνες Χ.

* * *

ΔΗΜΗΤΡΙΟΣ ΧΡ. ΧΡΙΣΤΟΠΟΥΛΟΣ, χειρ. ὀδοντίατρος, Κορίνθου — Φιλοποίμενος 41, τηλ. 41-06 (πρώην Α′ Ταμεῖον).

* * *

ΓΕΩΡΓΙΟΣ ΣΤΑΘΟΠΟΥΛΟΣ, ἰατρὸς Δερματολόγος — Ἀφροδισιολόγος. Αἰσθητικὴ Δερματολογία — Σεξουαλικαὶ παθήσεις. Βότση 20, τηλ. 20-14.

* * *

Δερματολόγος, ἀφροδισιολόγος ἰατρὸς ΜΙΜΗΣ Α. ΚΑΤΣΑΜΠΑΣ, Βούρβαχη 8 (πλατεῖα Γεωργίου Α′ 30), τηλ. 28-77. Αἰσθητικὴ δερματολογία (ἀποτριχώσεις κλπ.), σεξουαλικαὶ παθήσεις.

* * *

ΚΑΣΣΑΝΔΡΑ ΚΑΡΑΛΗ — ΛΕΟΝΤΟΣ Εἰδικὸς Καρδιολόγος. Ἐγκατασταθεῖσα εἰς Πάτρας δέχεται καθ' ἑκάστην εἰς τὸ ἰατρεῖον της, ὁδὸς Μαιζῶνος ἀριθ. 191, Τηλ. 47—37.

* * *

Ὁ ἰατρὸς κ. ΑΛΚ. Δ. ΚΑΛΛΟΓΕΡΟΠΟΥΛΟΣ, ἐπὶ σειρὰν ἐτῶν ἐκπαιδευθεὶς εἰς «ΕΥΑΓΓΕΛΙΣΜΟΝ» Ἀθηνῶν εἰς τὰ νοσήματα τῆς ΕΣΩΤΕΡΙΚΗΣ ΠΑΘΟΛΟΓΙΑΣ, ΚΑΡΚΙΝΟΛΟΓΙΑΣ, ΑΛΛΕΡΓΙΑΣ καὶ ΠΑΡΑΣΙΤΟΛΟΓΙΑΣ, μετέφερε τὸ ἰατρεῖον του ἐπὶ τῆς Πλατείας Ὄλγας (Ρήγα Φερραίου 50 Α), ὅπου καὶ δέχεται καθημερινῶς). Τηλέφ. 22-72 καὶ 40-81.

* * *

Ἡ ἐπιστήμων μαῖα κ. ΗΛΕΚΤΡΑ ΚΑΤΣΙΓΙΑΝΝΗ — ΜΑΡΚΕΤΟΥ δέχεται Τσαμαδοῦ 85 — Καραϊσκάκη.

* * *

ΔΕΡΜΑΤΟΛΟΓΟΣ ἰατρὸς Δ. Παπαδόπουλος. (Νοσήματα δέρματος, τριχωτοῦ κεφαλῆς, ὀνύχων). Ἀποτριχώσεις. Ἑρμοῦ — Καναβάρη 118, τηλέφ. 30-61.

* * *

Ὁ εἰδικὸς παιδίατρος ΓΑΣΤΩΝ Δ. ΣΑΡΓΟΛΟΓΟΣ, νεωστὶ ἀφιχθεὶς ἐξ Ἀθηνῶν καὶ ἐγκατασταθεὶς εἰς Πάτρας, δέχεται καθ' ἑκάστην εἰς τὸ ἰατρεῖον του, Καραϊσκάκη 89 καὶ Ἁγ. Νικολάου. Τηλέφ. 35-70.

* * *

Νέα Κλινικὴ Ὠτο — ρινο — λαρυγγολογικὴ ΓΕΩΡΓ. Α ΜΑΡΚΟΥ, χειρουργοῦ — ὠτορινολαρυγγολόγου. Ὁδὸς Ἁγίου Ἀνδρέου 107. Τηλ. 45-33. Χειρουργοῦνται καὶ ἠσφαλισμένοι τοῦ Ι.Κ.Α.

* * *

Ὁ ἰατρὸς κ. ΠΑΝΑΓΙΩΤΗΣ ΚΑΡΑΧΑΛΙΟΣ, ἀριστοῦχος Ἰατρικῆς Πανεπιστημίου Ἀθηνῶν, ἐκπαιδευθεὶς ἐν τῷ Πανεπιστημίῳ Μονάχου δι' ὑποτροφίας, δέχεται ἠσφαλισμένους Ι.Κ.Α., πτωχοὺς Τρίτη — Πέμπτη 3—4, ἰατρεῖον Ἁγίου Νικολάου 60, τηλ. 21-81.

Παρελήφθη νέας ἐσοδείας σταφιδοζάχαρον ἐργοστασίου ἀδελφῶν Α. Γ. Μιχαηλίδη Πειραιῶς καὶ πάκα Κορινθίνη θρεψίνη. Θρεπτικὴ τροφὴ τῶν παιδιῶν, εἰς τὸ κατάστημα Κ. Λ. Μαρκοπούλου Βότση 9, τηλ. 26—58.

ΜΙΚΡΑΙ ΑΓΓΕΛΙΑΙ

Ἀγοράζομεν γραμματόσημα κοινῆς ἀλληλογραφίας σφραγισμένα εἰς ποσότητας καὶ σοβαρὰς συλλογάς. Πληρώνομεν τὰς καλλιτέρας τιμάς, Γεώργιος Παπαγεωργίου, Ἁγίου Νικολάου 16, τηλέφωνον 27—75.

Ἐνοικιάζονται καινουργῆ κεντρικὰ δωμάτια διὰ Γραφεῖα Ρήγα Φερραίου 60 τηλ. 30—77.

Ἐνοικιάζονται δωμάτια πληροφορίαι Ἁγίας Τριάδος 10, γαλακτοπωλεῖον.

Εὐκαιρία: Πωλεῖται κατάστημα σὲ λίαν νεντρικὴν θέσιν δι' οἱανδήποτε ἐπιχείρησιν καὶ πολὺ συμφέρον τὸ μίσθωμα. Πλατεῖα Γεωργίου Α′ 27 (Ἀνθοπωλεῖον).

Ἐνοικιάζονται 2 δωμάτια μὲ ἠλεκτρικὸν κλπ., διὰ μαθητρίας ἢ μαθητάς. Πληροφορίαι Λόντου 30.

Ζητεῖται κουρεὺς πεπειραμένος διὰ τὸ κουρεῖον Ἁγίου Ἀνδρέου 56.

Ζητεῖται ὑπηρεσία δι' Ἀθήνας. Πληροφορίαι στὸ κατάστημα (Χαρὰ) Ἁγίου Νικολάου 16 εἴσοδος ἐντὸς φωτογραφείου Γεωργίου.

Ζητεῖται ὑπηρεσία. Πληροφορίαι: Ρήγα Φερραίου 85. Κατάστημα ἠλεκτρικῶν εἰδῶν.

Ζητεῖται ὑπηρεσία πεπειραμένη παρὰ ἐργαζομένης ὀλιγομελοῦς οἰκογενείας. Μισθὸς 400 δραχ. μηνιαίως. Πληροφορίαι Μπουκαούρη 103 ἀπὸ 5 ἕως 7 ἀπογευματινή.

Οἰκόπεδα πωλοῦνται εἰς Ἔξω Ἀγυιὰν συνολικῆς ἐκτάσεως 8.500 πήχεων, τμηματικῶς ἢ ἐξ ὁλοκλήρου. Ἐντὸς σχεδίου πόλεως, ἠλεκτρικό, νερὸ διαρκοῦς ροῆς. Πληροφορίαι ἐκεῖ κ. Κων. Ἀθανασίου.

Πωλεῖται οἰκία τριώροφος Καναβάρη 52 καὶ ἐνοικιάζεται ὁ τρίτος ὄροφος ἐξ 6 δωματίων. Πληροφορίαι Κ. Σπυρόπουλον Βότση 2, τηλ. 23—29.

Πωλεῖται οἰκόπεδον εἰς τὴν προνομιοῦχον θέσιν παραπλεύρως Βρεφοκομείου ἐκ πήχεων 600 ἀντὶ 450 λιρῶν καθαρῶν. Πληροφορίαι κτηματομεσιτικὸν γραφεῖον Γ. Καπετανάκη, Πατρέως 77α′.

Πωλοῦνται κέραμοι μηχανοποίητοι βυζαντινοῦ τύπου, εἰς ἐξαιρετικὴν ποιότητα, ἄνευ συναγωνισμοῦ, στὸ κεραμοποιεῖον Π. Μαρίνου καὶ Σία, συνοικία Ζαβλάνι, Πάτραι.

Πωλεῖται εἰς τὸν Νέον Δρόμον οἰκόπεδον 167 πήχεων μὲ πρόσωψιν 7 1)2 μ. καὶ μῆκος 16 1)2 μ. ἠλεκτρικὸ καὶ νερὸ εἰς ἔκτακτον τιμὴν εὐκαιρίας. Πληροφορίαι κ. Γ. Βρῆν ἐφημερὶς «Ἐθνικὸς Κήρυξ».

Πωλε