# ΗΜΕΡΟΝΥΚΤΙΑ

## ΗΜΕΡΟΛΟΓΙΟΝ

Τετάρτη 1 Ὀκτωβρίου
Σελήνη 18 ἡμερῶν
Ἀνατολὴ 6.23' Δύσις 6.06'
Ἀνανίου,
Ρωμανοῦ Μελωδοῦ

Συμφώνως τῷ ἄρθρῳ 6 § 1 τοῦ Α.Ν. 1092)1938: Διευθυντὴς συντάξεως καὶ προϊστάμενος τυπογραφείου: Χρῖστος Α. Ριζόπουλος Α. Μιχαλακοπούλου 61α.

## ΦΑΡΜΑΚΕΙΑ

**Διανυκτερεύοντα**

Ζουρόπουλος Κ. Μαιζῶνος 106, Ραβαζούλας Ι. Γερμανοῦ 1.

**Διὰ συνταγὰς ΙΚΑ**

Ζουρόπουλος Κ. Μαιζῶνος 100, Τριανταφυλλόπουλος Χρ. Γερμανοῦ 146, Καραμπᾶς Ἀθ. Γούναρη 52, Ζερβόπουλος Μ. Γεροκωστοπούλου 26, Τσακίρης Δ Κορίνθου 266, Κανελλόπουλος Κ. Ἀγ. Ἀνδρέου 36.

Σήμερον Τετάρτην λόγῳ τῆς ἀπεργηματινῆς ἀργίας θὰ εἶναι ἀνοικτὰ ὅλα τὰ φαρμακεῖα μέχρι τῆς 1 μ.μ. τὸ δὲ ἀπόγευμα θὰ παραμείνωσι ἀνοικτὰ πρὸς ἐξυπηρέτησιν τοῦ κοινοῦ τὰ ὡς ἄνω Φαρμακεῖα ΙΚΑ μετὰ τῶν διανυκτερευόντων τοιούτων.

**Κλινικαὶ Ι.Κ.Α.**

Δημοτικὸν Νοσοκομεῖον, Ἡλ. Λάζαρη, Κ. Ἀναγνωστοπούλου, Σ. Κατσίνη, Π. Μαγκανάρα, Π. Ρηγοπούλου, Α. Ἀντωνιάδη, Χ. Τζαβαλᾶ, Π. Κεφαλοπούλου, Γ. Τσαχιώτη, Σ. Χρυσανθάκη, Καραμανδάνειον.

## ΘΕΑΜΑΤΑ

ΑΙΓΛΗ «Οἱ τρεῖς τυχοδιῶκτες.

ΑΛΑΜΠΡΑ 8.15—12.15 «Ὁ κυρίαρχος», ἀκατάλληλον.

ΑΣΤΥ Αὔριον «Χαρούμενοι ἀλῆτες».

ΕΣΠΕΡΟΣ 8.15—12.15 «Οἱ τρεῖς σωματοφύλακες», κατάλληλον.

ΖΕΝΙΘ 8.15—12.15 «Σιωπηλὴ τραγωδία», ἀκατάλληλον.

ΟΑΣΙΣ «Ἡ αἰχμάλωτος τῆς ἐρήμου».

ΟΥΦΑ 8—12 «Ἐπιδρομὴ ἱπταμένων δίσκων».

ΠΑΛΛΑΣ 6—12 «Ὁ ἄγνωστος τοῦ μεσονυκτίου», ἀκατάλληλον.

ΡΕΞ Ἔναρξις τὴν αὔριον «Μιὰ γυναῖκα ἀπ' τὴν κόλασι».

Θέατρον Σκιῶν Μαρούδα. Κάθε ἡμέρα νέα ἔργα.

Ζητεῖται ὑπηρεσία μισθὸς δρχ. 500 πληροφορίαι στὸ Φωτογραφεῖον Γεωργίου Ἁγίου Νικολάου 16.

Πωλοῦνται εἰς Ἀρόην τῶν Πατρῶν οἰκόπεδα εἰς τιμὴν εὐκαιρίας. Νερὸ διαρκοῦς ροῆς, φωτισμός, ὑπόνομος, σχολεῖον. Συγκοινωνία δι' αὐτοκινήτων Ἀρόης καὶ Συνόρων, ἀπέχουν ἑκατὸ μέτρα τοῦ σχεδίου πόλεως καὶ συμπεριλαμβάνονται εἰς τὸ νέον σχέδιον τῆς πόλεως. Πληροφορίαι Γεωρ. Ἀδαμόπουλον Ἁγίου Νικολάου 5 ἔναντι Ἰντεάλ.

—Δὲν ἐφάγατε ἐπὶ τρεῖς ἡμέρες; Θεέ μου τί δύναμις χαρακτῆρος!

## ΓΙΑΤΙ;

### Γιατὶ οἱ Σιαμαῖοι θεωροῦνται ὡς ἰσότιμοι μὲ τοὺς λευκούς;

Πρὸ πολλοῦ γνωστὴ ὑπὸ τὸ ὄνομα Σιὰμ ἡ Ταϋλάνδη εἶναι μία χώρα πολὺ λίγο γνωστὴ εἰς τοὺς πολλοὺς Εὐρωπαίους. Εἶναι ὅμως μία χώρα εὐλογημένη, γιατὶ ἔχει θαυμάσια τοπία καὶ ὁ φυσικὸς πλοῦτος ἀφθονεῖ. Ἡ ζούγκλα τῆς χώρας αὐτῆς περιλαμβάνει ἄγρια ζῶα τόσον ἄφθονα, ὥστε, δύναται νὰ πλουτίσῃ τοὺς ζωολογικοὺς κήπους ὅλου τοῦ κόσμου. Εἰς μίαν ἤπειρον τόσον τραγικῶς πυκνοκατοικημένην, ἡ Ταϋλάνδη—Σιὰμ ἀποτελεῖ ἐξαίρεσιν. Ἔχει πολὺ ὀλιγωτέρους κατοίκους ἀπὸ ὅσους ἠμπορεῖ νὰ διαθρέψῃ καὶ διὰ τῶν πλεονασμάτων της εἰς ὄρυζαν συμβάλλει εἰς τὸν ἀνεφοδιασμὸν τῆς ὑπολοίπου Ἀσίας. Περισφιγμένη ἐντὸς χωρῶν, αἱ ὁποῖαι εὑρέθησαν ὑπὸ τὸν ζυγὸν εὐρωπαϊκῶν αὐτοκρατοριῶν, ἡ Ταϋλάνδη, διεφύλαξε τὴν ἐλευθερίαν της, καὶ τὸ ὄνομά της συμαίνει: «Χώρα τοῦ ἐλευθέρου λαοῦ». Οἱ κάτοικοι τοῦ Σιὰμ — οἱ Σιαμαῖοι ἕνας-ἕνας χωριστὰ καὶ ὄχι ἑνωμένοι δύοδύο ὅπως τοὺς συνηθίσαμε — εἶναι λαὸς κινεζικῆς καταγωγῆς μικρόσωμος μὲ θαυμασίας ἀναλογίας καὶ ἀσυνήθους εὐκινησίας. Ἀγνοοῦν τὴν ἔχθραν, διότι δὲν ὑπέστησαν ποτὲ τὴν ἀτίμωσιν ξένης κατοχῆς καὶ γνωρίζουν ὅτι ἔχουν τὴν ἴδιαν ἀξίαν ποὺ ἔχουν καὶ οἱ λευκοί.

**ΠΟΙΗΤΙΚΗ ΑΝΘΟΛΟΓΙΑ**

### ΣΤΗΝ ΚΟΡΗ ΠΟΥ ΑΦΗΝΩ

Λίγος θὲ νἆναι ὁ χωρισμὸς
καὶ γλήγορος ὁ γυρισμὸς
σιμὰ σου, ἀγάπη μου γλυκειά, θὲ [νἄρθω πάλε.
Μ' ἂν τύχῃ καὶ κακὸ μ' εὑρῇ
στὴν ξενιτιὰ τὴ θλιβερή,
τ' ἄσπρα σου τότε βγάλε τα καὶ [μαῦρα βάλε.
Καὶ κλάψε, χήρα μου μικρή,
πεντάμορφη καὶ ἀστραφτερή,
τὸ χάρο ποὺ μᾶς μάτιασε νὰ μᾶς [χωρίσῃ.
Μὰ δῶσε νειότη κι' ὁμορφιὰ
σ' ὅποια καλόβουλη καρδιὰ
βρεθῆ στὸν κόσμο σὰν κι' ἐμὲ νὰ σ' [ἀγαπήσῃ
καὶ τὸ στεφάνι σου τὸ ἄγνο
ἀπὸ ψηλὰ ἀπ' τὸν οὐρανὸ
τοτε ἡ φτωχὴ ψυχούλα μου θὰ τὸ [εὐλογήσῃ.

ΜΙΛΤ. ΜΑΛΑΚΑΣΗΣ

## ΑΣΤΥ

ΕΝΑΡΞΙΣ ΑΥΡΙΟΝ

ΑΛΙΚΗ ΒΟΥΓΙΟΥΚΛΑΚΗ
ΕΦΗ ΜΕΛΑ
(Στὰρ Ἑλλὰς)
ΣΤΟΛΙΓΚΑΣ-ΡΙΖΟΣ
ΧΑΡΟΥΜΕΝΟΙ ΑΛΗΤΕΣ

## ΙΣΤΟΡΙΚΑ ΑΝΕΚΔΟΤΑ

Ὁ στρατάρχης ντὲ Καστελλὰν εἶχε τὴν συνήθεια νὰ ἐρωτᾶ στερεοτύπως ὅλους τοὺς ἀξιωματικούς του.

—Ποιὸς εἶναι ὁ πατέρας σας; Τί εἶναι ἡ μητέρα σας; Τί δουλειὰ κάνει ἡ ἀδελφή σας;

Οἱ ἀξιωματικοί του λοιπὸν συνεννοήθηκαν κάποτε κι' ὅταν ὁ ντὲ Καστελλὰν ἔκανε εἰς τὸν πρῶτον τὴν στερεότυπη ἐρώτησιν, ἐκεῖνος τοῦ ἀπήντησεν:

—Ὁ πατέρας μου εἶναι μπαλωματής, ἡ μητέρα μου ξενοπλένει κι' ἡ ἀδελφή μου εἶναι κορίτσι τοῦ δρόμου...

Ὁ δεύτερος ἀπήντησε τὸ ἴδιο, καὶ ὁ τρίτος κι' ὁ τέταρτος καὶ εἰς τὸν πέμπτον ὁ στρατάρχης ἔκανε τὴν ἴδια ἐρώτησι.

—Ὁ πατέρας μου εἶναι μπαλωματῆς... ἄρχισε νὰ λέῃ κι' αὐτός.

Μὰ ὁ ντὲ Καστελλὰν τὸν διέκοψε ἔξω φρενῶν:

—Ξέρω, ξέρω, ὁ πατέρας σας εἶναι μπαλωματής, ἡ μητέρα σας ξενοπλένει, ἡ ἀδελφή σας εἶναι κορίτσι τοῦ δρόμου... καὶ σεῖς ὅλοι τιμωρεῖσθε μὲ δεκαπενθήμερον φυλάκισιν!...

## ΚΟΙΝΩΝΙΚΑ

ΣΤΑΥΡΟΣ ΖΑΧΑΡΙΑΣ
ΟΥΡΑΝΙΑ ΚΟΜΠΟΡΟΖΟΥ

ἠρραβωνίσθησαν. Εὔχομαι ταχεῖαν τὴν στέψιν.

Δ. Κ.

Ἡ δὶς ΜΑΧΗ ΘΕΟΔΟΣΙΟΥ, καθηγήτρια τῆς Ἀγγλικῆς, ἐπανέλαβε τὰ μαθήματά της, Κορίνθου 323.

Ὁ μικροβιολόγος καὶ ἀκτινολόγος ἰατρὸς κ. ΔΗΜ. ΡΑΜΠΑΒΙΛΑΣ ἐπιστρέψας ἐκ τοῦ ταξιδίου του ἐπανέλαβε κανονικῶς τὰς ἐργασίας του, ὁδὸς Κανακάρη 146.

Ἡ κλινικὴ ὀρθοπεδικῆς καὶ τραυματολογίας τοῦ ὀρθοπεδικοῦ — χειρουργοῦ ΖΑΦΕΙΡΙΟΥ ΧΡ. ΧΡΗΣΤΟΥ μετεφέρθη εἰς τὴν τελείως ἀνακαινισθεῖσαν πρῶν κλινικὴν «ΜΑΓΚΑΝΑΡΑ» γωνία Γούναρη—Ἄθαν. Διάκου 30 (Ὕψ. Ἀλώνια), τηλ. 41—37.

Ὁ κ. Π. ΧΡΟΝΟΠΟΥΛΟΣ ὀδοντίατρος μετέφερε τὸ ἰατρεῖον του Κορίνθου 317, γωνία Φιλοποίμενος καὶ Κορίνθου ὅπου καὶ θὰ δεχθῇ λίαν προσεχῶς, τηλ. 23—41.

Διδασκαλία ψυχοπροφυλακτικοῦ τοκετοῦ—Μαιευτὴρ ΗΛ. ΛΑΖΑΡΗΣ.

Ἡ χειρουργικὴ κλινικὴ κ. Π. Σ. ΜΑΓΚΑΝΑΡΑ, μεταφερθεῖσα ἐπὶ τῆς ὁδοῦ Γεροκωστοπούλου—Ρήγα Φερραίου γωνία, λειτουργεῖ κανονικῶς.

### —Ἐγκατάστασις ὀρθοπεδικοῦ εἰς Ἀθήνας

Ὁ χειρουργὸς τραυματιολόγος—ὀρθοπεδικὸς κ. ΔΗΜΗΤΡΗΣ Γ. ΠΑΠΑΔΗΜΗΤΡΙΟΥ, ἐπιστημονικὸς συνεργάτης τοῦ Νοσοκομείου «Εὐαγγελισμός», ἐκπαιδευθεὶς ἐπὶ τετραετίαν εἰς Ἡνωμένας Πολιτείας τῆς Ἀμερικῆς, ἐγκατεστάθη εἰς Ἀθήνας ἐπὶ τῆς ὁδοῦ Καρνεάδου 4 (Κολωνάκι), προσωρινὸν τηλέφωνον 72—214. Δέχεται εἰς τὸ ἰατρεῖον του καθ' ἑκάστην ἀπὸ 5—7 μ.μ.

## ΛΗΞΙΑΡΧΕΙΟΝ

**30 Σεπτεμβρίου 1958**

**Γεννήσεις:**

Ἄρρενα: Ἰωάννου Παγκάλου, Γεωργίου Πιτσίνη, Δημητρίου Δουκλιᾶ, Ἰωάννου Πετρῆ, Εὐθυμίου Κόντου, Ἀνδρέου Καυκᾶ.

**Θάνατοι:**

Ἰωάννης Παπαχριστόπουλος, 4 ἡμερῶν.

**Γάμοι:**

Σπυρίδων Σοῦλος, Πάτραι, Γεωργία Τσιάντα, Ἀθῆναι.

Θεοφ. Μανιάτης καὶ Ἄννα Αἰχμαλωτίδου, ἐκ Πατρῶν.

Ἀναστάσιος Κολλιόπουλος καὶ Ἑλένη Ντάμαση, Περιβόλα Πατρῶν.

Γεώργιος Λαουρδέκης, Παλαιοπαναγιᾶ Ναυπακτίας, Κασσιανὴ Θεοδοσοπούλου, Ἀναλυτῆ Ναυπακτίας.

## ΡΑΔΙΟΦΩΝΟΝ

ΣΤΑΘΜΟΣ ΠΑΤΡΩΝ

12.30 Ἀναμετάδοσις ἐξ Ἀθηνῶν. 14.00 Κάθε δίσκος καὶ ρυθμός. 14.30 Ἀναμετάδοσις ἐξ Ἀθηνῶν.

19.00 Δημοτικοὶ χοροὶ καὶ τραγούδια. 19.20 Τοπικαὶ εἰδήσεις. 19.30 Ἑλληνικὲς ἐπιτυχίες σὲ δίσκους. 19.50 Ἀναμετάδοσις ἐξ Ἀθηνῶν.

### Μέλλοντες γάμοι

Γνωστοποιεῖται συμφώνως τῷ ἄρθρῳ 1369 τοῦ Ἀστικοῦ Κώδικος ὅτι ὁ Χαρίλαος Μπασιλάρης τοῦ Στεφάνου καὶ τῆς Ἀρετῆς τὸ γένος Τάσσου γεννηθεὶς καὶ κατοικῶν εἰς Ἴσαρι καὶ ἡ Σπυριδούλα Βασιλειάδη τοῦ Χαραλάμπους καὶ τῆς Σταυρούλας τὸ γένος Τσιλιβιδοπούλου γεννηθεῖσα εἰς Πύργον καὶ κατοικοῦσα εἰς Ἀγυιᾶν Πατρῶν μέλλουν νὰ ἔλθουν εἰς γάμον τελεσθησόμενον ἐν Ἀγυιᾷ Πατρῶν.

Ὁ Κωνσταντῖνος Καλογερῆς τοῦ Θεοδώρου καὶ τῆς Βασιλικῆς τὸ γένος Ἠλιοπούλου γεννηθεὶς καὶ κατοικῶν εἰς Χιόναν Πατρῶν καὶ ἡ Γεωργία Ἀναγνωστοπούλου τοῦ Κωνσταντίνου καὶ τῆς Μελπομένης τὸ γένος Ντούκα γεννηθεῖσα καὶ κατοικοῦσα εἰς Μπεγουλάκι Πατρῶν μέλλουν νὰ ἔλθουν εἰς γάμον τελεσθησόμενον ἐν Μπεγουλακίῳ.

ΤΟΚΟΣ 8%
ΤΑΜΙΕΥΤΗΡΙΑ

ΑΙ ΚΑΤΑΘΕΣΕΙΣ ΤΩΝ ΤΡΑΠΕΖΩΝ ΔΙΑΡΚΩΣ ΑΥΞΑΝΟΥΝ ΠΟΥ ΣΗΜΑΙΝΕΙ ΟΤΙ Ο ΚΟΣΜΟΣ ΚΑΤΕΝΝΟΗΣΕ ΤΟ ΣΥΜΦΕΡΟΝ ΤΟΥ

ΤΟΚΟΣ 9%
ΚΑΤΑΘΕΣΕΙΣ ΠΡΟΘΕΣΜΙΑΣ 6 ΜΗΝΩΝ ΚΑΙ ΑΝΩ

Γωνιὰ τοῦ Βιβλίου
Τηλεφ. 23-96
★ Ἑλληνικὸς ἢ ξένος τύπος.
★ Κάθε βιβλίο ποὺ θὰ χρειασθῆτε.
★ Ὅλα τὰ καλὰ φιξουρίνια.
★ Ὅλα τὰ βιβλία σὲ τεύχη.
★ Κάρτ-ποστάλ.
ΑΓ. ΝΙΚΟΛΑΟΥ 16 · ΠΑΤΡΑΙ

## ΕΝΘΥΜΕΙΣΘΕ ΟΤΙ...

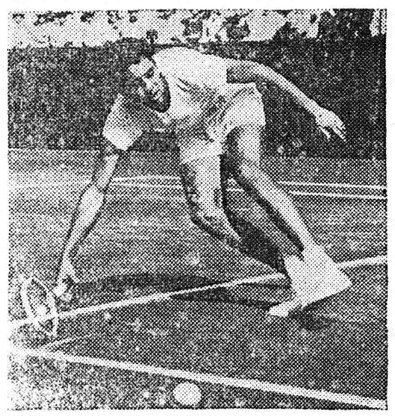

1. Τὸν Σεπτέμβριον 1948, ὁ Ρίτσαρ Ἀλόνζο «Πάντσο» Γκονζάλες, ἀπὸ τὸ Λὸς Ἄντζελες τῆς Καλιφορνίας, κέρδισε τὴν μεγαλύτερη νίκη στὴν ἱστορία τοῦ τέννις στοὺς ἀπλοῦς ἀγῶνας τέννις τῆς Νέας Ὑόρκης. Μέχρι τότε ἦταν ἕνας «ἄγνωστος». Ἡ ἀφοσίωσις τοῦ Πάντσο στὸ τέννις ἄρχισε ἀπὸ τότε ποὺ ἦταν 12 ἐτῶν. Στὸ 1949 ἔγινε πρωταθλητὴς τῶν Ἡνωμένων Πολιτειῶν καὶ μαζὺ μὲ τὸν Φρὰνκ Πάρκερ ἐκέρδισε τοὺς διπλοῦς ἀγῶνας τέννις στὸ Γουἴμπλεντον.

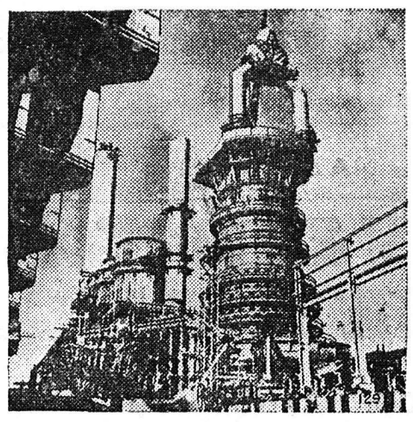

2. Ἡ ἀπόδοσις τοῦ Χαλυβουργείου Βόλτα Ρεντόντα, τῆς Βραζιλιανῆς Ἐθνικῆς Ἑταιρίας Χάλυβος ἐδιπλασιάσθη ἀπὸ τὸ 1954, ὅταν ἐτέθη εἰς λειτουργίαν ἡ δεύτερη ὑψικάμινός του ποὺ φαίνεται εἰς τὴν φωτογραφία. Τὸ χαλυβουργεῖον ἤρχισε τὴν παραγωγὴν στὸ 1946 καὶ ἡ ἐτησία ἀπόδοσίς του ἦταν 1.000.000 τόννοι. Οἱ ἐργάται τοῦ Χαλυβουργείου ἔχουν σχηματίσει κοινότητα 90 μίλια πρὸς νότον τοῦ Ρίο Ντὲ Τζενέϊρο ἐπὶ τοῦ ποταμοῦ Παραΐμπα, ἡ ὁποία ἔχει γίνει ὑπόδειγμα ἐργατουπόλεως.

3. Τὴν ἄνοιξι τοῦ 1945, αὐτὲς ἡ σκηνὲς ἦταν πολὺ συνηθισμένες στὴν Ἀνατολικὴ Γερμανία καὶ οἱ Ρῶσσοι ἐζητωκραύγαζαν καὶ σήκωναν στὰ χέρια τοὺς Ἀμερικανοὺς στρατιῶτας ποὺ τοὺς ἀπελευθέρωσαν ἀπὸ τὶς φυλακὲς τῶν Ναζί. Ὁ Στάλιν εἶχε ὑποσχεθῆ στὸ Πότσδαμ ὅτι θὰ ὑπῆρχε πολιτικὴ ἐλευθερία, ἐλεύθερες ἐκλογὲς καὶ ἀντιπροσωπευτικὲς κυβερνήσεις στὶς κατεχόμενες ἀπὸ τὰ Σοβιὲτ χῶρες. Δυστυχῶς ὅμως πολὺ γρήγορα ἀπεδείχθη ὅτι τὸ Κρεμλῖνον δὲν εἶχε πρόθεσι νὰ κρατήσῃ τὶς ὑποσχέσεις του.

## ΜΙΚΡΑΙ ΑΓΓΕΛΙΑΙ

Ἀγγλικὰ παραδίδονται εἰς ἀρχαρίους καὶ προχωρημένους, παρὰ τῆς κ. Νίκης Καλαπόδη—Γιαννούλη. Πληροφορίαι Καραϊσκάκη 215.

Ἐνοικιάζεται μονοκατοικία 5 κυρίων δωματίων καὶ ὅλων τῶν βοηθητικῶν χώρων. Ἐπίσκεψις, Σολωμοῦ 14, ἀπὸ 10—12 π.μ. Λοιπαὶ πληροφορίαι παρ' ἡμῖν.

Ἐνοικιάζεται κατάστημα εὐρύχωρον. Πληροφορίαι Ἑρμοῦ 18, τηλ. 31—53.

Εὐκαιρία: Πωλεῖται κατάστημα σὲ λίαν κεντρικὴν θέσιν δι' οἱανδήποτε ἐπιχείρησιν καὶ πολὺ συμφέρον τὸ μίσθωμα. Πλατεῖα Γεωργίου Α' 27 (Ἀνθοπωλεῖον).

Ἐνοικιάζονται ἐπὶ τῆς ὁδοῦ Κανακάρη δύο οἰκίαι ἐκ τριῶν δωματίων ἑκάστη καὶ λοιπῶν χρειωδῶν. Πληροφορίαι Κανακάρη 50.

Ἐνοικιάζεται οἰκία ἐκ δύο δωματίων καὶ λοιπῶν χώρων, ἀνεξάρτητος, νερὸ διαρκοῦς ροῆς μετὰ περιβόλου, εἰς Α' Ἀρόην πλησίον (Ταμπάχανα). Πληροφορίαι Ρήγα Φερραίου 126 β' τηλ. 34—13.

Ζητεῖται ὑπηρεσία δι' Ἀθήνας. Πληροφορίαι στὸ κατάστημα (Χαρὰ) Ἁγίου Νικολάου 16 εἴσοδος ἐντὸς φωτογραφείου Γεωργίου.

## ΧΡΗΜΑΤΙΣΤΗΡΙΟΝ

Κλείσιμον 30ῆς Σεπτεμβρίου

ΕΞΩΤΕΡΙΚΑ ΔΑΝΕΙΑ

| | | | |
|---|---|---|---|
| 1881-84 | 74 | 1910 | 61 |
| 1887 | 65 | 1914 | 103 |
| 1889 | 65 | 1924 | 103 |
| 1890 Λ. | 63 | 1925 Ὑδ. | 3175 |
| 1893 Μ. | 68 | 1927 | 98 |
| 1902 Ε.Σ. | 53 | 1931 | 119 |
| 1907 Ἀμ. | 12 | Κτημ. | 238 |

ΕΣΩΤΕΡΙΚΑ ΔΑΝΕΙΑ

| | | | |
|---|---|---|---|
| Μεταν. | 2,50 | Ἀντ.8 % | 9,10 |
| Α' Ἀναγ. | 0,80 | Ἔντοκα | 6 |
| Β' Ἀναγ. | 0,80 | Ὑπηκ. | 3 |
| Ἀπαλλ. | 0,80 | Πολεμ. | 0,60 |
| ΔΕΗ1957 | 145,50 | Ε. Π. 1954 | |
| ΔΕΗ1958 | 151,50 | 172 | — 186 |

ΜΕΤΟΧΑΙ ΤΡΑΠΕΖΗΝ

| | | | |
|---|---|---|---|
| Ἑλλάδος | 1740 | Κτημ. | 225 |
| Ἐθνικῆς | 720 | Λαϊκῆς | 670 |
| Ἐμπορικῆς | 158 | Ἐμπ.Πίστ. | 105 |

ΜΕΤΟΧΑΙ ΕΤΑΙΡΙΩΝ

| | | | |
|---|---|---|---|
| ΕΗΣ | 225 | Οἰνοπν. | 15 |
| Λιπασμ. | 200 | Οἴνων | 28 |
| Χρωμ. | 350 | Καμπᾶ | 475 |
| Π. Πατ. | 355 | ΦΙΞ | 145 |
| Χρυσαλ. | 40 | Ὑπ. Πρ. | 295 |
| Ἐριουρ. | 48 | ΛΑΜΨΑ | 440 |
| ΕΤΜΑ | 24.50 | ΒΙΟ | 12 |
| Ἡρακλ. | 605 | ΖΑΕ | 53 |
| Χαλκίδ. | 165 | Ἐθ.Ἀσ. | 1830 |
| Τιτὰν | 405 | ΑΣΤΗΡ | 400 |
| Ἄτλας | 49.50 | Χαρτοπ. | 287 |
| Παπαστ. | 132 | Ἱπποδρ. | 78 |

ΣΥΝΔΥΑΣΜΟΙ ΑΞΙΩΝ
Ἐπιλογὴ Α' 8.000
Ἐπιλογὴ Β' 4.100

ΧΡΥΣΗ ΛΙΡΑ
Ἐπίσημον κλείσιμον 304,80
Εἰς Πάτρας 305—308

## ΕΡΓΑΤΟΥΠΑΛΛΗΛΙΚΟΝ ΚΕΝΤΡΟΝ ΠΑΤΡΩΝ

### ΠΡΟΣΚΛΗΣΙΣ

Καλοῦνται τὰ Διοικητικὰ Συμβούλια καὶ οἱ ἀντιπρόσωποι τῶν Ὀργανώσεων τῆς δυνάμεώς μας ὅπως αὔριον Πέμπτην 2αν τρέχ. μηνὸς καὶ ὥραν 7ην ἐσπερινὴν προσέλθουν εἰς τὸ Ἐργατικὸν Κέντρον πρὸς συγκρότησιν γεν. συνελεύσεως μὲ θέμα: Σοβαραὶ ἀνακοινώσεις προέδρου.

Ἐντολῇ Διοικήσεως
Ὁ Πρόεδρος Γερ. Κουλουμπῆς
Ὁ Γεν. Γραμματεὺς Ἀθ. Βλάχος

## ΙΑΤΡΟΙ

Εἰδικὸς καρδιολόγος, διδάκτωρ Πανεπιστημίου, Τ. Κ. ΜΠΑΡΤΣΟΚΑΣ, ἐγκατασταθεὶς ἐν Πάτραις, δέχεται εἰς τὸ Ἰατρεῖον του Ἁγ. Νικολάου 66 καὶ Καραϊσκάκη. Πλήρες καρδιολογικὸν ἐργαστήριον ἠλεκτροκαρδιογράφοι (δι' αὐτομάτου γραφῆς — δι' ὀπτικοῦ συστήματος), φωνοκαρδιογράφος — ἠλεκτρονικὸν σπηθοσκόπιον.

* * *

ΚΙΚΗ Γ. ΑΠΟΣΤΟΛΟΠΟΥΛΟΥ χειρούργος — ὀδοντίατρος, δέχεται καθ' ἑκάστην εἰς τὸ ἐπὶ τῆς ὁδοῦ Ρήγα Φερραίου 60 ἰατρεῖον της. Τηλ. 37-37.

* * *

ΑΘΑΝΑΣΙΟΣ — ΤΙΜΟΣ Γ. ΠΑΠΑΔΗΜΗΤΡΙΟΥ. Εἰδικὸς Παιδιατρος. Ἐπὶ σειρὰν ἐτῶν ἐσωτερικὸς ἰατρὸς τοῦ Νοσοκομείου Παίδων «Ἀγλαΐα Κυριακοῦ» Ἀθηνῶν. Ὁδὸς Ἁγίου Νικολάου 41, Τηλεφ. 46—66.

* * *

Καρδιολόγος ἰατρὸς Δ. ΛΑΖΑΡΗΣ, δέχεται Ὑψηλὰ Ἀλώνια 9, τηλέφ. 24-45.

* * *

Ὁ ἰατρὸς κ. ΑΛΚ. Δ. ΚΑΛΟΓΕΡΟΠΟΥΛΟΣ, ἐπὶ σειρὰν ἐτῶν ἐκπαιδευθεὶς εἰς «ΕΥΑΓΓΕΛΙΣΜΟΝ» Ἀθηνῶν εἰς τὰ νοσήματα τῆς ΕΣΩΤΕΡΙΚΗΣ ΠΑΘΟΛΟΓΙΑΣ, ΚΑΡΚΙΝΟΛΟΓΙΑΣ, ΑΛΛΕΡΓΙΑΣ καὶ ΠΑΡΑΣΙΤΟΛΟΓΙΑΣ, μετέφερε τὸ Ἰατρεῖον του ἐπὶ τῆς Πλατείας Ὄλγας (Ρήγα Φερραίου 40 Α), ὅπου καὶ δέχεται καθημερινῶς). Τηλέφ. 22-72 καὶ 40-81.

* * *

ΚΩΝΣΤ. Λ. ΜΙΧΑΛΟΠΟΥΛΟΣ χειρουργὸς - ὀδοντίατρος, δέχεται εἰς τὸ ἰατρεῖον του (Καραϊσκάκη 110 — Ἑρμοῦ) τὰς συνήθεις ὥρας, τηλ. 45-31.

* * *

ΠΕΡΑΣΙΜΟΣ Ν. ΑΡΒΑΝΙΤΑΚΗΣ, χειροῦργος ὀδοντίατρος, ὁδὸς Α. Μιχαλακοπούλου 49 (πρώην Ρ. Φερραίου), τηλ. 25-37.

* * *

Ἐγκατεστάθη καὶ λειτουργεῖ εἰς Πάτρας ἀκτινολογικὸν κέντρον, Ἁγίου Ἀνδρέου καὶ Γεροκωστοπούλου 4, τηλ. 21-41. Διευθύνεται ὑπὸ τοῦ εἰδικοῦ ἀκτινολόγου, ραδιολόγου, ἀκτινοθεραπευτοῦ κ. ΙΩΑΝΝΟΥ ΠΑΠΑΔΗΜΗΤΡΙΟΥ, τ. Ἐπιμελητοῦ Γ.Κ.Ν.Π. «Ἡ Βασίλισσα Φρειδερίκη».

* * *

ΓΕΩΡΓΙΟΣ ΣΤΑΘΟΠΟΥΛΟΣ, ἰατρὸς Δερματολόγος — Ἀφροδισιολόγος. Αἰσθητικὴ Δερματολογία — Σεξουαλικαὶ παθήσεις. Βότση 20, τηλ. 20-14.

## ΘΑΛΑΣΣΙΑΙ ΣΥΓΚΟΙΝΩΝΙΑΙ

**ΑΤΜΟΠΛΟΙΑ ΑΙΓΑΙΟΥ ΑΦΩΝ Σ. ΤΥΠΑΛΔΟΥ Α. Ε.**

Τακτικὴ γραμμὴ Ἑλλάδος—Ἰταλίας
Τὸ γνωστὸν ὑπερπολυτελὲς
"ΑΓΓΕΛΙΚΑ"
Ἑκάστην ΠΑΡΑΣΚΕΥΗΝ 10.30 μ. μ. διὰ ΠΕΙΡΑΙΑ, ΧΑΝΙΑ, ΡΕΘΥΜΝΟΝ, ΗΡΑΚΛΕΙΟΝ.
Ἑκάστην ΤΡΙΤΗΝ μεσονύκτιον ΣΑΜΗΝ, ΙΘΑΚΗΝ, ΚΕΡΚΥΡΑΝ, ΒΡΙΝΔΗΣΙΟΝ.
Πρακτορεῖον ΙΩΑΝ. ΙΓΓΛΕΣΗ Γωνία Ἑρμοῦ—Ὄθωνος Ἀμαλίας 47, τηλεφ. 21—51.

ΓΛΑΡΟΣ Τετάρτην 10.30 νυκτερινὴν διὰ Πειραιᾶ. Πρακτορεῖον Ἰωάν. Ἀθανασοπούλου, πλατεῖα Τριῶν Συμμάχων 5, τηλ. 32—35.

ΜΑΡΙΛΕΝΑ. Πέμπτην 2αν πρωϊνὴν διὰ Ζάκυνθον, Ληξούριον, Ἀργοστόλιον. Πρακτορεῖον Π. Α. Κεραμιδᾶ, Ἁγίου Ἀνδρέου 36 β', τηλ. 33—30.

**ΠΑΝΑΓΙΩΤΗΣ Δ. ΤΣΙΡΙΓΩΤΗΣ**, ἰατρὸς παθολόγος. Δέχεται: Μαιζῶνος 130, τηλέφωνον 37-89.

* * *

Δερματολόγος, ἀφροδισιολόγος ἰατρὸς ΜΙΜΗΣ Α. ΚΑΤΣΑΜΠΑΣ, Βούρβαχη 8 (πλατεῖα Γεωργίου Α' 30), τηλ. 28-77. Αἰσθητικὴ δερματολογία (ἀποτριχώσεις κλπ.), σεξουαλικαὶ παθήσεις.

* * *

**ΚΑΣΣΑΝΔΡΑ ΚΑΡΑΛΗ — ΛΕΟΝΤΟΣ** Εἰδικὸς Καρδιολόγος. Ἐγκατασταθεῖσα εἰς Πάτρας δέχεται καθ' ἑκάστην εἰς τὸ ἰατρεῖον της, ὁδὸς Μαιζῶνος ἀριθ. 191, Τηλ. 47—37.

* * *

**ΓΡΗΓ. ΔΗΜΗΤΡΙΑΔΗΣ**, ἰατρὸς εἰδικὸς φυματιολόγος, δέχεται καθ' ἑκάστην ὡς καὶ ἐπὶ συνεντεύξει, ὁδὸς Ἀθαν. Διάκου 30, Ὑψηλὰ Ἀλώνια, τηλ. 35-58. Ἀκτῖνες Χ.

* * *

Ὁ ἰατρὸς κ. ΠΑΝΑΓΙΩΤΗΣ ΚΑΡΑΧΑΛΙΟΣ, ἀριστοῦχος ἰατρικῆς Πανεπιστημίου Ἀθηνῶ