ΗΜΕΡΟΝΥΚΤΙΑ

ΗΜΕΡΟΛΟΓΙΟΝ

Σάββατον 18 Ὀκτωβρίου
Σελήνη 6 ἡμερῶν
Ἀνατολὴ 6.39' Δύσις 5.41'
Λουκᾶ τοῦ Εὐαγγελιστοῦ

Συμφώνως τῷ ἄρθρῳ 6 § 1 τοῦ Α.Ν. (1092)1938: Διευθυντὴς συντάξεως καὶ προϊστάμενος τυπογραφείου: Χρῖστος Α. Ριζόπουλος Α. Μιχαλακοπούλου 61α.

ΦΑΡΜΑΚΕΙΑ

Διανυκτερεύοντα

Βαγενᾶς Κ. Μαιζῶνος 90, Πρόβος Βλ. Γερμανοῦ 117.

Διὰ συνταγὰς ΙΚΑ

Ζουρόπουλος Κ. Μαιζῶνος 100, Τριανταφυλλόπουλος Χρ. Γερμανοῦ 146, Καραμπᾶς Ἀθ. Γούναρη 52, Ζερβόπουλος Μ. Γεροκωστοπούλου 26, Τσακίρης Δ. Κορίνθου 266, Κανελλόπουλος Κ. Ἀγ. Ἀνδρέου 36.

Κλινικαὶ Ι.Κ.Α.

Δημοτικὸν Νοσοκομεῖον, Ἠλ. Λάζαρη, Σ. Κατσίνη, Π. Μαγκανάρα, Π. Ρηγοπούλου, Α. Ἀντωνιάδη, Χ. Τζαβαλᾶ, Π. Κεφαλοπούλου, Γ. Τσαχιώτη, Σ. Χρυσανθάκη, Καραμανδάνειον

ΘΕΑΜΑΤΑ

ΔΗΜΟΤΙΚΟΝ Θίασος Ἀντιγόνης Βαλάκου. Ὥρα 10 μ.μ. «Τὸ Σπουργιτάκι».

ΑΙΓΛΗ 6—12 «Λιλὴ Μαρλέν», κατάλληλον.

ΑΣΤΥ (Σινεμασκόπ). 6—12 «Ὁ τελευταῖος τῶν γενναίων».

ΙΝΤΕΑΛ (Σινεμασκόπ). 6—12 «Ὁ πειρασμὸς χτυπᾷ τὴν πόρτα», κατάλληλον.

ΠΑΛΛΑΣ 4—12 «Ἄνθρωποι μὲ σιδερένια καρδιά».

ΠΑΝΘΕΩΝ 6—12 «Ἔχει θεῖο τὸ κορίτσι», κατάλληλον.

ΡΕΞ 4.15—12.15 «Ὁ πόλεμος τῶν γκάγκστερς».

Ἀριθ. 14363

Περίληψις προγράμματος Δημοσίου Ἀναγκαστικοῦ Πλειστηριασμοῦ κινητῶν. Ὁ Συμβολαιογράφος Δύμης Γεώργιος Ἰωάννου Ζαλογγίτης, κατοικῶν καὶ ἑδρεῦον ἐν Κάτω Ἀχαΐᾳ, ὡς ἐπὶ τοῦ πλειστηριασμοῦ ὑπάλληλος.

Δηλοποιῶ ὅτι

Τὴν 26ην τοῦ μηνὸς Ὀκτωβρίου 1958 ἔτους ἡμέραν Κυριακὴν καὶ ὥραν 10—12 π. μ. ἐκτίθενται εἰς δημόσιον ἀναγκαστικὸν πλειστηριασμὸν ἐν τῇ Κωμοπόλει Κάτω Ἀχαΐας τοῦ Δήμου Δύμης καὶ ἐνώπιον ἐμοῦ τοῦ συμβολαιογράφου Δύμης Γεωργίου Ι. Ζαλογγίτη ὡς ὑπαλλήλου ἐπὶ τοῦ πλειστηριασμοῦ καὶ ἔξωθι τοῦ γραφείου μου κειμένου ἐν τῇ οἰκίᾳ Βασιλείου Κοιτίδη καὶ ἐν κωλύματί μου ἐνώπιον τοῦ νομίμου ἀναπληρωτοῦ μου, τὰ διὰ τῆς ὑπ' ἀριθ. 38)1958 κατασχετηρίου ἐκθέσεως τοῦ δικαστικοῦ κλητῆρος τῶν ἐν Πάτραις Πρωτοδικῶν Ἀγγέλου Κ. Παναγοπούλου, κατοίκου Πατρῶν ἤτοι ἑνὸς ψυγείου διαστάσεων 1,40 X 2,20 X 0,80 ἐγχωρίου κατασκευῆς ξυλίνου, 2) ἑνὸς κρεοκόπτου μηχανήματος χρησιμοποιουμένου διὰ τεμάχισιν κρέατος (κυμᾶ) μάρκας **SWALLOW**, 3) ἑνὸς πάγκου σχήματος Π διαστάσεων 1,20 X 1, 10 X 0,50 χρησιμοποιουμένου διὰ γραφεῖον ἐγχωρίου κατασκευῆς. Ὁ ὡς ἄνω πλειστηριασμὸς γενήσεται τῇ ἐπισπεύσει τοῦ Δημητρίου Γεωργίτσα, κατοίκου Γαστούνης ἐκτελοῦντος τὴν ὑπ' ἀριθ. 39) 1958 ἀπόφασιν τοῦ Εἰρηνοδικείου Γαστούνης καὶ δικαιουμένου λαμβάνειν παρὰ τοῦ ὡς ἄνω ὀφειλέτου του Ἠλίᾳ Ἀνδρικοπούλου ἢ Δημάκη κατοίκου Κάτω Ἀχαΐας συμφώνως τῇ κοινοποιηθείσῃ αὐτῷ ἐπιταγῇ α) ἀλληλεγγύως καὶ εἰς ὁλόκληρον ἕκαστος δι' ἐπιδικασθὲν κεφάλαιον δραχμὰς 3.000, ἐντόκως νομίμως ἀπὸ 18—7—58 ἄχρις ἐξοφλήσεως, β) συμμέτρως δι' ἐπιδικασθέντα δικαστικὰ ἔξοδα δραχμὰς 180 καὶ γ) δι' ἀπόγραφον, δύο ἀντίγραφα, σύνταξιν ἐπιταγῆς καὶ ἐπίδοσιν δραχμὰς 300 καὶ τὰ δύο τελευταῖα κονδύλια ἐντόκως νομίμως ἀπὸ τῆς ἐπιδόσεως ἄχρις ἐξοφλήσεως ἤτοι συνολικῶς δραχμὰς 3.480, τοὺς νομίμους τόκους τούτων καὶ τὰ ἔξοδα ἐκτελέσεως καὶ πλειστηριασμοῦ ἐν γένει κατὰ προτίμησιν πρὸς δὲ δραχμὰς 225 δι' ἐντολὴν πρὸς ἐκτέλεσιν. Ὅτι τὰ ἀνωτέρω πλειστηριαζόμενα κινητὰ ἐξετιμήθησαν κατὰ τὴν κατάσχεσιν ὅλα ὁμοῦ συνολικῶς δραχμὰς 8.300. Ὡς πρώτη προσφορὰ ὁρίζεται ἐκ μέρους τοῦ ἐπισπεύδοντος τὸ 1)2 τῆς κατὰ τὴν κατάσχεσιν γενομένης ἐκτιμήσεως, ἤτοι διὰ μὲν τὸ ψυγεῖον δραχμὰς 2.500, τὸ δὲ μηχάνημα κρεοκόπτου δραχμὰς 1.500, διὰ δὲ τὸν πάγκον δραχμὰς 150 καὶ δι' ὅλα συνολικῶς δραχμὰς 4.150, ἅτινα μένουσιν ὑπὸ τὴν μεσεγγύησιν τοῦ ἰδίου τοῦ ὀφειλέτου ὡς ἀναφέρονται ἐν τῇ κατασχετηρίῳ ἐκθέσει τοῦ αὐτοῦ ὡς ἄνω κλητῆρος. Ὅτι ὁ πλειστηριασμὸς οὗτος ἀρχόμενος τὴν 10ην ὥραν π. μ. περατωθήσεται τὴν 12 ὥραν π. μ. καὶ 3' τῆς ὥρας ἀπὸ τῆς τελευταίας προσφορᾶς μετὰ τὴν 12ην ὥραν π. μ. διδομένου τοῦ σημείου τῆς κατακυρώσεως δι' ἐπικρούσεως σκηπανίου ἢ κώδωνος τρὶς ἐπὶ τῆς τραπέζης μου ὑπὸ τοῦ κήρυκος τῇ ἐντολῇ μου κατὰ τὰς διατάξεις τοῦ Νόμου. Ὅτι τὸ φερέγγυον ἑκάστου πλειοδότου ἀποκειται τῇ ἐκτιμήσει μου, ὄντος ὑπευθύνου διὰ τὴν φερεγγυότητα τοῦ ὑπερθεματιστοῦ καὶ δικαιουμένου νὰ λάβῃ παρ' ἑκάστου πλειοδότου τὴν νόμιμον ἐγγύησιν, οἱ δὲ διὰ τρίτους τυχὸν πλειοδοτήσαντες ὀφείλωσι νὰ δηλώσωσι πρὶν τοῦτο εἰς ἐμὲ τὸν ἐπὶ τοῦ πλειστηριασμοῦ ὑπάλληλον καὶ χρείας καλούσης νὰ δώσωσιν ἀνάλογον ἐγγύησιν. Ὅτι ὁ τελευταῖος ὑπερθεματιστὴς δέον ὅπως καταβάλῃ ἀμέσως τὸ ἐκπλειστηρίασμα συμφώνως τῷ Νόμῳ ἄλλως ἐνεργηθήσεται ἀναπλειστηριασμὸς εἰς βάρος τοῦ ὄντος ὑποχρέου εἰς τὴν καταβολὴν τόκων ἀπὸ τῆς ἡμέρας τοῦ πλειστηριασμοῦ μέχρι τῆς καταβολῆς τοῦ ἐκπλειστηριάσματος καὶ διὰ τὸ κατὰ τὸν ἀναπλειστηριασμὸν τυχὸν προκῦψαν ἔλλειμμα καὶ τὰ τοῦ ἀναπλειστηριασμοῦ ἐν γένει ἔξοδα. Ὅτι τὰ πλειστηριαζόμενα κινητὰ πράγματα πλειστηριάζονται ἄνευ οὐδεμιᾶς εὐθύνης τοῦ ἐπισπεύδοντος δι' οἱονδήποτε λόγον καὶ αἰτίαν, οἱ δὲ μέλλοντες νὰ πλειοδοτήσωσι, ὀφείλουν νὰ λάβωσι γνῶσιν ἁπάντων τῶν κινητῶν πλειστηριαζομένων πραγμάτων τῶν πλειστηριαστικῶν τίτλων καὶ τῶν ὅρων τοῦ παρόντος καὶ ἐν πλήρει γνώσει ὄντες ὅλων αὐτῶν νὰ πλειοδοτήσωσι. Δὲν θέλουσι δὲ ἀπαιτήσει πλείονα δικαιώματα ἐπ' αὐτῶν ἢ ὅσας χαίρει ἐπ' αὐτῶν ὁ εἰρημένος ὀφειλέτης. Προσκαλοῦνται ὅθεν οἱ ἐπιθυμοῦντες νὰ γίνωσιν ἀγορασταὶ ὅπως προσέλθωσι καὶ πλειοδοτήσωσι μὲ τὰ χρήματα ἀνὰ χεῖρας. Ἐγένετο ἐν Κάτω Ἀχαΐᾳ σήμερον τὴν 17ην τοῦ μηνὸς Ὀκτωβρίου τοῦ 1958 ἔτους, ἡμέραν Παρασκευὴν καὶ ἐν τῷ γραφείῳ μου, ὅπερ ἔχω ἐν τῇ οἰκίᾳ του Βασιλείου Κοιτίδη.

Ὁ Συμβολαιογράφος Δύμης
(Τ.Σ.) Γ. Ι. Ζαλογγίτης

Ἀκριβὲς ἀντίγραφον Κάτω Ἀχαΐᾳ αὐθημερὸν
Ὁ Συμβολαιογράφος Δύμης
Γ. Ι. Ζαλογγίτης

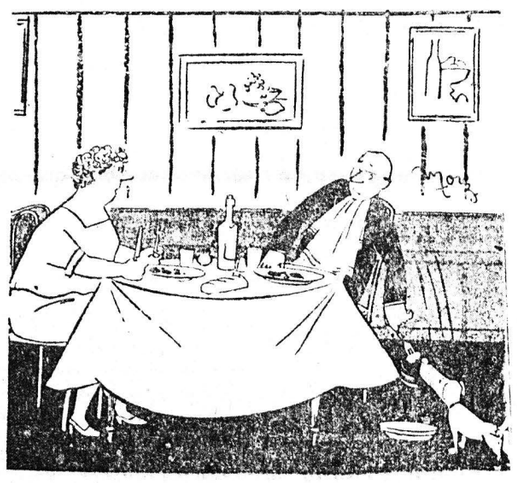

—Δὲν μοῦ ἀρέσει ἡ συμπεριφορά σου στὸ τραπέζι ἀπὸ τότε ποὺ ἔκανες ἐκείνη τὴν ἀσφάλεια ζωῆς!

ΓΙΑΤΙ;

Γιατί ἡ ὕλη μεταξὺ γαλαξιῶν θὰ εἶναι ἀραιά;

Ἀφοῦ οἱ ἀστρονόμοι τῆς γῆς ἔλυσαν τὸ πρόβλημα τῆς ὑπάρξεως ὕλης μεταξὺ τῶν γαλαξιῶν, τώρα εἶναι διχασμένοι ἐπὶ ἄλλου ζητήματος. Ἄλλοι μὲν φρονοῦν ὅτι ὁ διαγαλακτικὸς χῶρος, ὁ ὁποῖος ἐκτείνεται εἰς ἑκατομμύρια ἔτη φωτὸς μεταξὺ γειτονικῶν γαλαξιῶν περιέχει ὕλην, ἄλλοι δὲ φρονοῦν ὅτι στερεῖται ἀπολύτως ὕλης. Μερικοὶ φρονοῦν ὅτι ἡ ὕλη αὐτὴ εἶναι δυνατὸν νὰ ἀνιχνευθῇ διὰ μιᾶς γραμμῆς ἀσβεστίου, ἡ ὁποία ἀνευρίσκεται εἰς τὸ ἐξ ἄλλων γαλαξιῶν προερχόμενον φῶς. Ἡ γραμμὴ ἀσβεστίου εἶναι δυνατὸν νὰ ὀφείλεται εἰς τὴν ἀπορρόφησιν φωτὸς ὡρισμένων μηκῶν κυμάτων εἰς τὸ ἀόρατον ὑπεριῶδες ὑπὸ ἀτόμων ἰονισμένου ἀσβεστίου. Ἀκριβῶς τοιαῦται γραμμαὶ ἀπορροφήσεως εἰς τὸ ἐξ ἀστέρων τοῦ γαλαξίου μας προερχόμενον φῶς, ὡδήγησαν κατὰ πρῶτον, εἰς τὴν ἀνακάλυψιν τῆς ὑπάρξεως διαστρικῆς ὕλης εἰς τὸ διαστημα. Ἐν τούτοις παρ' ὅτι ἐλήφθησαν χιλιάδες φωτογραφίαι ἄλλων γαλαξιῶν, δὲν ἀνιχνεύθησαν ἀκόμη γραμμαὶ διαγαλακτικοῦ ἀσβεστίου. Τοῦτο φαίνεται νὰ ὁδηγῇ εἰς τὸ συμπέρασμα ὅτι ἡ τυχὸν ὑπάρχουσα εἰς τοὺς μεταξὺ τῶν γαλαξιῶν χώρους ὕλη, θὰ εἶναι ἐξαιρετικῶς ἀραιά.

ΙΣΤΟΡΙΚΑ ΑΝΕΚΔΟΤΑ

Ὁ στρατηγὸς κόμης ντ' Ἀνκούρ, τὰς παραμονὰς μιᾶς ἐπικινδύνου πολεμικῆς ἐπιχειρήσεως, ἔλεγεν εἰς τὸν Γασκῶνον ἀξιωματικὸν Δαγκέρ:

—Ὁ Βασιλεὺς ἔδωσε διαταγὴν νὰ ἐπιτεθοῦμε κατὰ τῶν ἐχθρῶν. Θὰ ἀρχίσουμε τὴν εἰσβολὴν ἀπὸ τὴν νῆσον τῆς Ἁγίας Μαργαρίτας. Νομίζετε ὅτι ἠμπορεῖτε νὰ προχωρήσετε ὡς ἐκεῖ μαζὺ μὲ τοὺς ἄντρες σας;

—Στρατηγέ μου, προτοῦ σᾶς, ἀπαντήσω, θὰ σᾶς ἀπευθύνω μιὰ ἐρώτησι: Μπορεῖ ὁ ἥλιος νὰ φτάσῃ ὡς αὐτὸ τὸ νησί;

—Βεβαιότατα!

—Ἔ, τότε μὴν ἀμφιβάλλετε ὅτι καὶ τὸ σύνταγμά μου θὰ φθάσῃ...

Καὶ ὁ ἡρωϊκὸς Δαγκὲρ ἐξεπλήρωσε πραγματικὰ τὸν λόγον του.

Ὁ Ἰατρὸς τῆς ΗΜΕΡΑΣ

Ἔγκαυμα

Τὰ ἐγκαύματα, ἀπὸ μερικὰ τῶν ὁποίων προκαλούμενα εἰς ἀτομικὸν βομβαρδισμόν, θὰ εἶναι δυνατὸν νὰ προφυλασσώμεθα, διακρίνονται εἰς θερμαντικὰ καὶ χημικά. Τὰ πρῶτα προξενοῦνται ἐξ ἐπενεργείας ἡλιακῆς ἀκτινοβολίας, φλογῶν, θερμῶν ὑγρῶν, ἀερίων, ἀτμῶν καὶ πεπυρακτωμένων μετάλλων. Θερμότης μέχρι 44ο, ἐπιδρῶσα ἐπὶ τοῦ δέρματος, προκαλεῖ μεγάλην διεύρυνσιν τῶν τριχοειδῶν ἀγγείων καὶ κατ' ἀκολουθίαν ὑπεραίμωσιν αὐτοῦ. Ἐὰν ἡ θερμότης κυμαίνεται μεταξὺ 44ο καὶ 55ο τότε τὰ ὑδαρῆ τοῦ σώματος συστατικὰ διαπηδοῦν διὰ τῶν χαλαρῶν τοιχωμάτων τῶν διευρυθέντων ἀγγείων καὶ ἀποκολλῶντα τὴν κερατίνην στιβάδα τῆς ἐπιδερμίδος ἀπὸ τῆς μαλπιγιανῆς στιβάδος, προκαλοῦν τὸν σχηματισμὸν φυσαλίδων. Ἂν δὲ ὁ βαθμὸς τῆς θερμότητος εἶναι ἀκόμη μεγαλύτερος, ἐπέρχεται πῆξις τοῦ λευκώματος τῶν κυττάρων καὶ ἀπὸ αὐτὴν ἀναχαιτίζεται ἡ κυκλοφορία τοῦ αἵματος. Τέλος ἐπὶ ὑψηλοτέρας ἀκόμη θερμότητος ἡ καταστροφὴ ἐπέρχεται βαθύτερα καὶ οἱ παθόντες ἱστοὶ ἀπανθρακοῦνται.

Τὰ ἐγκαύματα διακρίνονται εἰς 3 κυρίους βαθμούς: 1) Ἔγκαυμα πρώτου βαθμοῦ, 2) ἔγκαυμα δευτέρου βαθμοῦ καὶ 3) ἔγκαυμα τρίτου βαθμοῦ. Τὰ διαφόρων βαθμῶν ἐγκαύματα ἐκτὸς τῶν τοπικῶν ἀλλοιώσεων, ἠμποροῦν νὰ προκαλέσουν πόνον, ἐπιτάχυνσιν σφυγμοῦ, ξηρότητα γλώσσης, ναυτίαν, ἔμετον, διαρροίας, νευρικὰς διεγέρσεις, παραλήρημα, κῶμα καὶ θάνατον. Ὁ θάνατος ἐπέρχεται σχεδὸν πάντοτε, ὁσάκις ἡ ἔκτασις τοῦ καταστραφέντος δέρματος ὑπερβαίνει τὸ 1)3 τῆς ὁλικῆς ἐπιφανείας τοῦ σώματος. Ἂν ὅμως ὁ παθὼν ἐπιζήσῃ τὴν τετάρτην ἡμέραν, ὑπάρχει ἐλπὶς διαφυγῆς τοῦ θανάτου.

Γονεῖς—Κηδεμόνες—Μαθηταί
Μὴν ἀνησυχῆτε ποῦ θὰ προμηθευθῆτε τὰ βιβλία σας καὶ σχολικά σας εἴδη κλπ.
Τὰ βιβλιοχαρτοπωλεῖα
ΧΑΡ. & ΙΩ. ΚΑΓΙΑΦΑ
θὰ σᾶς ἐξυπηρετήσουν πλήρως. Σᾶς ἀναμένουν.
Πάτραι: Ἑρμοῦ 14 — Ἀθῆναι: Λέκκα 12

ΚΟΙΝΩΝΙΚΑ

Σήμερον ἑορτὴν Λουκᾶ τοῦ Εὐαγγελιστοῦ:

Ὁ κ. καὶ ἡ κ. Λουκᾶ Μανδάλου, ἀστυνομικοῦ, δὲν ἑορτάζουν ἀπουσιάζοντες.

Ὁ κ. Λουκᾶς Λουκᾶς, διευθυντὴς ΑΣΟ, δὲν ἑορτάζει, οὔτε δέχεται λόγῳ πένθους.

Ὁ ὀδοντίατρος κ. ΔΙΟΝΥΣΙΟΣ ΣΥΝΟΔΙΝΟΣ ἐπανελθών, δέχεται εἰς τὸ ἐπὶ τῆς ὁδοῦ Ἁγίου Νικολάου 27 ἰατρεῖον του.

Ὁ ὀδοντίατρος κ. ΔΙΑΜΑΝΤΗΣ ΒΑΓΕΝΑΣ ἐπανελθὼν ἐπανέλαβε τὰς ἐργασίας του τηλ. 35—14.

Ὁ κ. Π ΧΡΟΝΟΠΟΥΛΟΣ, ὀδοντίατρος, ἐγκαταστήσας τὸ νέον ἰατρεῖον του, Κορίνθου 317 —Φιλοποίμενος, δέχεται καθημερινῶς, τηλ. 23—41.

Ἡ κλινικὴ ὀρθοπεδικῆς καὶ τραυματολογίας τοῦ ὀρθοπεδικοῦ — χειρουργοῦ ΖΑΦΕΙΡΙΟΥ ΧΡ. ΧΡΗΣΤΟΥ μετεφέρθη εἰς τὴν τελείως ἀνακαινισθεῖσαν πρώην κλινικὴν «ΜΑΓΚΑΝΑΡΑ» γωνία Γούναρη—Ἄθαν. Διάκου 30 (Ὑψ. Ἀλώνια), τηλ. 41—37.

Διδασκαλία ψυχοπροφυλακτικοῦ τοκετοῦ—Μαιευτὴρ ΗΛ. ΛΑΖΑΡΗΣ.

Ἡ χειρουργικὴ κλινικὴ κ. Π. Σ. ΜΑΓΚΑΝΑΡΑ, μεταφερθεῖσα ἐπὶ τῆς ὁδοῦ Γεροκωστοπούλου—Ρήγα Φερραίου γωνία, λειτουργεῖ κανονικῶς.

ΕΠΑΝΟΔΟΣ ΕΠΙΣΤΗΜΟΝΟΣ

Ὁ κ. Κ. Οἰκονομόπουλος ὀφθαλμίατρος ἐπανελθὼν ἐκ τοῦ ἐπὶ δίμηνον εἰς Εὐρώπην διαρκέσαντος ἐπιστημονικοῦ του ταξιδίου, εἰδοποιεῖ τὴν πελατείαν του, ὅτι ἐπανήρχισε τὰς ἐργασίας του.

ΛΗΞΙΑΡΧΕΙΟΝ

17 Ὀκτωβρίου 1958

Γεννήσεις:

Ἄρρενα: Γεωργίου Βακροπούλου, Ἰωάννου Παρασκευοπούλου. Θήλεα: Βασιλείου Μερτζάνη, Γεωργίου Παυλίδη, Δημητρίου Βικτωράτου, Γρηγορίου Ἀθανασοπούλου, Μάρκου Βιτάλ.

Θάνατοι:

Ἰωάννης Λερούνης ἐτῶν 72, Ἰωάννης Ἀντύπας ἐτῶν 67.

Γάμοι:

Νικόλαος Τζουλουφῆς Μάνεσι Τριταίας, Μαρία Καούκη Ἀργοστόλιον.

Ἐμμανουὴλ Μπουσὲς καὶ Μαρία Τριανταφυλλίδου ἐκ Πατρῶν.

Κωνσταντῖνος Ζαφειρόπουλος καὶ Μαρία Χριστοπούλου ἐκ Πατρῶν.

ΡΑΔΙΟΦΩΝΟΝ

ΣΤΑΘΜΟΣ ΠΑΤΡΩΝ

12.30 Ἀναμετάδοσις ἐξ Ἀθηνῶν. 14.00 Καλλιτεχνικαὶ εἰδήσεις. 14.05 Ἐλαφρὸ ποικίλο πρόγραμμα. 14.30 Ἀναμετάδοσις ἐξ Ἀθηνῶν.

19.00 Δίσκοι ποὺ ζήτησαν οἱ ἀκροαταί. 19.20 Τοπικαὶ εἰδήσεις. 19.30 Ὅ,τι ἀρέσει στὸν καθένα. 20.00 Ἀναμετάδοσις ἐξ Ἀθηνῶν. 21.15 Χορευτικὲς ὀρχῆστρες. 21.30 Παληὲς ἑλληνικὲς ἐπιτυχίες. 21.45 Ἀναμετάδοσις ἐξ Ἀθηνῶν.

ΝΕΑ ΓΕΝΙΚΗ ΧΕΙΡΟΥΡΓΙΚΗ ΚΛΙΝΙΚΗ
Ἤρχισε λειτουργοῦσα ἐν Πάτραις ἡ Νέα Γενικὴ Χειρουργικὴ Κλινικὴ ὑπὸ τὴν διεύθυνσιν τοῦ ἰατροῦ χειρουργοῦ
ΑΡΙΣΤΟΤΕΛΟΥΣ ΚΩΝΣΤΑΝΤΕΛΟΥ
ἐπὶ τῶν ὁδῶν Ἁγίου Ἀνδρέου καὶ Γεροκωστοπούλου 4

ΑΛΛΑΖΟΝΤΑΙ ΧΡΩΜΑΤΙΣΜΟΙ ΥΠΟΔΗΜΑΤΩΝ, ΤΣΑΝΤΩΝ, ΖΩΝΩΝ ΚΛΠ.
ΜΕ ΓΕΡΜΑΝΙΚΕΣ ΒΑΦΕΣ ΤΕΛΕΙΩΣ ΑΠΟΡΡΟΦΗΤΙΚΕΣ ΜΕΓΑΛΗΣ ΑΝΤΟΧΗΣ
ΜΗΧΑΝΗΜΑΤΑ ΝΕΟΥ ΤΥΠΟΥ ΠΟΥ ΜΑΚΡΑΙΝΕΙ ΚΑΙ ΦΑΡΔΑΙΝΕΙ ΤΟ ΠΑΠΟΥΤΣΙ

ΕΠΙΠΛΩΣΕΙΣ ΜΕ ΔΟΣΕΙΣ
ΝΕΑ ΕΚΘΕΣΙΣ ΕΠΙΠΛΩΝ
Κάτω ... Ὁλοι σας
Ἑτοίμα καὶ ἐπὶ παραγγελίᾳ
ΚΑΚΟΓΙΑΝΝΗ Σ. & Σ. Ι. Α. Ο.Ε.
ΠΑΤΡΑΙ · ΤΗΛ. 27-34

Ἐνισχύσατε τὸν σημερινὸν
ΕΡΑΝΟΝ
ὑπὲρ ἀνεγέρσεως Ἱ. Ναοῦ Προφήτου Ἠλιοῦ Λεοντίου
καταστραφέντος ἐκ πυρκαϊᾶς

ΜΙΚΡΑΙ ΑΓΓΕΛΙΑΙ

Ἀμερικανὸς ἀναχωρῶν πωλεῖ τὰ ἀκόλουθα σὲ σχεδὸν καινουργῆ κατάστασιν: 1) Ἕνα μαγνητόφωνο 2.800 δραχ. 2) Κινηματογραφικὴ μηχανὴ 8 μ.μ. KODAK λήψεως 1.200 δρχ., προβολῆς 1.800 δρχ. 3) Μεγεθυντικὴ μηχανὴ FEDERAL 1.300 δρχ. 4) Ὁμόμετρον δραχ. 1.000. Πληροφορίαι: Ἰω. Θανασούλιαν, Νέος Ἐρινεὸς Πατρῶν.

Ἐνοικιάζεται δωμάτιον κατάλληλον διὰ γραφεῖον, Φιλοποίμενος 43 Γ. Πληροφορίαι Κορίνθου 317 τηλ. 23—41.

Ἐνοικιάζεται οἰκία ἐκ πέντε δωματίων. Πληροφορίαι ὁδὸς Ἀνδρούτσου 33, τέρμα Ζαΐμη.

Ἐνοικιάζεται κατάστημα Γηροκομείου 24, ἀπὸ 1ης Νοεμβρίου δρχ. 400 μηνιαίως. Πληροφορίαι Βότση 17 τηλ. 31—49.

Ἐνοικιάζεται οἰκία ἐκ τεσσάρων δωματίων, ντούς, κουζίνας, αὐλῆς καὶ λοιπῶν βοηθητικῶν χώρων ἐπὶ τῆς ὁδοῦ Ἕλληνος Στρατιώτου 18. Πληροφορίαι εἰς ἰδίαν οἰκίαν.

Ἐνοικιάζεται οἰκία εἰς κεντρικὸν μέρος ἀπαρτιζομένη ἐκ 6 δωματίων δι' ἐπαγγελματικὴν στέγην ἢ καὶ 3 δωμάτια. Πληροφορίαι Βότση 24.

Ζητεῖται μανταρίστρα. Πατρέως 51, Β. Κοσμᾶτος.

Ζητεῖται καλλιεργητὴς ἢ ἐνοικιαστὴς δι' ἀγρόκτημα πλησίον τῆς πόλεως 18 στρεμμάτων, ἐξ ὧν 6 στρέμματα ξυνά, μὲ ἀρτεσιανὸν φρέαρ, οἰκίαν 2 δωματίων καὶ σταῦλον. Πληροφορίαι Κανακάρη 100.

Κουβέρτες μονὲς — διπλὲς μάλλινες καὶ σύμμικτες. Συλλογὴ μεγάλη, τιμαὶ χαμηλαί. Πώλησις χονδρικὴ καὶ λιανικὴ στὰ καταστήματα ὑφασμάτων Λαδᾶ καὶ Μανούσου, Κορίνθου καὶ Ἑρμοῦ, τηλ. 30—93.

Πωλοῦνται πενῆντα πρόβατα ράτσας «Σκλήρικα» εἰς τιμὴν εὐκαιρίας. Πληροφορίαι: Γρηγόριον Τρίγκαν Δαμακίνι Καμαρῶν.

Παλτὰ—ταγιὲρ — φορέματα εὐρωπαϊκὰ καὶ ἑλληνικὰ εἰς συλλογὴν πλουσιωτάτην. Ἐπισκεφθῆτε τὰ καταστήματά μας πρὸς τὸ συμφέρον σας. Λαδᾶς καὶ Μανοῦσος Κορίνθου καὶ Ἑρμοῦ, τηλ. 30—93.

Πωλεῖται ἵππος ἐτῶν 6 μετὰ καινουργοῦς σούστας ἢ καὶ χωριστά, εἰς τιμὴν συμφέρουσαν. Πληροφορίαι Τσαμαδοῦ 85.

Πωλεῖται οἰκία ἐκ δύο δωματίων ἐπὶ οἰκοπέδου 250 πήχεων εἰς τιμὴν εὐκαιρίας. Πληροφορίαι Συνοικία Ζαβλάνι Β.Α Ι.

Πωλεῖται οἶνος λευκὸς καὶ κοκκινέλι, ἀρίστης ποιότητος, περουσινῆς ἐσοδείας, λιανικῶς καὶ χονδρικῶς. Πληροφορίαι ὁδὸς Ἡφαίστου 11, ταβέρνα Μπαράκα, Μαρκάτο.

ΤΑ ΑΤΜΟΠΛΟΙΑ

ΓΛΑΡΟΣ. Σάββατον 9ην ἑσπερινὴν διὰ Πειραιᾶ. Πρακτορεῖον Ἰωάν. Ἀθανασοπούλου, πλατεῖα Τριῶν Συμμάχων 5, τηλ. 32—35.

ΚΟΛΟΚΟΤΡΩΝΗΣ. Σάββατον 8ην μ.μ. διὰ Σάμην, Κέρκυραν, Βρινδίσιον. Πρακτορεῖον Π. Πυλαρινοῦ, Ὄθωνος—Ἀμαλίας 68, τηλ. 42—77.

ΑΝΔΡΟΣ. Κυριακὴν 1ην πρωϊνὴν διὰ Ζάκυνθον, Ληξούριον, Ἀργοστόλιον. Πρακτορεῖον Π.Α. Κεραμιδᾶ, Ἁγίου Ἀνδρέου 36β', τηλέφ. 33—30.

ΩΡΑΙΕΣ ΚΟΥΡΤΙΝΕΣ
ὑφαντές, δίφυλλες πρὸς δρχ. 200. Στὸρ ὁλοκέντητα ἀπὸ δρχ. 250 καὶ ἄνω. Μεγάλη ποικιλία εἰς ὑφάσματα πήχεως διὰ κουρτίνες καὶ ντιβάνια.
«ΜΥΣΤΡΑΣ», ἔναντι κινηματογράφου «Ἰντεάλ», τηλ. 25—28.

ΙΑΤΡΟΙ

Εἰδικὸς καρδιολόγος, διδάκτωρ Πανεπιστημίου, Τ. Κ. ΜΠΑΡΤΣΟΚΑΣ, ἐγκατασταθεὶς ἐν Πάτραις, δέχεται εἰς τὸ Ἰατρεῖον του Ἁγ. Νικολάου 66 καὶ Καραϊσκάκη. Πλήρες καρδιολογικὸν ἐργαστήριον ἠλεκτροκαρδιογράφοι (δι' αὐτομάτου γραφῆς — δι' ὀπτικοῦ συστήματος), φωνοκαρδιογράφος — ἠλεκτρονικὸν στηθοσκόπιον.

* * *

Ἐγκατεστάθη καὶ λειτουργεῖ εἰς Πάτρας ἀκτινολογικὸν κέντρον, Ἁγίου Ἀνδρέου καὶ Γεροκωστοπούλου 4, τηλ. 21-41. Διευθύνεται ὑπὸ τοῦ εἰδικοῦ ἀκτινολόγου, ραδιολόγου, ἀστινοθεραπευτοῦ κ. ΙΩΑΝΝΟΥ ΠΑΠΑΔΗΜΗΤΡΙΟΥ, τ. Ἐπιμελητοῦ Γ.Κ.Ν.Π. «Ἡ Βασίλισσα Φρειδερίκη».

* * *

ΓΡΗΓ. ΔΗΜΗΤΡΙΑΔΗΣ, Ἰατρὸς εἰδικὸς φυματιολόγος, δέχεται καθ' ἑκάστην ὡς καὶ ἐπὶ συνεντεύξει, ὁδὸς Ἀθαν. Διάκου 30, Ὑψηλὰ Ἀλώνια, τηλ. 35-58. Ἀκτῖνες Χ.

* * *

Νέα Κλινικὴ Ὠτο - ρινο - λαρυγγολογικὴ ΓΕΩΡΓ. Α ΜΑΡΚΟΥ, χειρουργοῦ — ὠτορινολαρυγγολόγου. Ὁδὸς Ἁγίου Ἀνδρέου 107. Τηλ. 45-33.

* * *

Ἡ ἐπιστήμων μαῖα κ. ΗΛΕΚΤΡΑ ΚΑΤΣΙΓΙΑΝΝΗ - ΜΑΡΚΕΤΟΥ δέχεται Τσαμαδοῦ 85 - Καραϊσκάκη.

* * *

Καρδιολόγος ἰατρὸς Δ. ΛΑΖΑΡΗΣ, δέχεται Ὑψηλὰ Ἀλώνια 9, τηλέφ. 24-45.

* * *

ΠΕΡΑΣΙΜΟΣ Ν. ΑΡΒΑΝΙΤΑΚΗΣ, χειρουργὸς ὀδοντίατρος, ὁδὸς Α. Μιχαλακοπούλου 49 (πρώην Ρ. Φερραίου), τηλ. 25-37.

* * *

ΓΕΩΡΓΙΟΣ ΣΤΑΘΟΠΟΥΛ