ΔΙΕΥΘΥΝΤΗΣ
ΧΡΙΣΤΟΣ ΡΙΖΟΠΟΥΛΟΣ
ΓΡΑΦΕΙΑ - ΤΥΠΟΓΡΑΦΕΙΑ
ΑΝΔΡ. ΜΙΧΑΛΑΚΟΠΟΥΛΟΥ 61α
ΤΗΛΕΦΩΝΑ:
Διεύθυνσις 32—02
Σύνταξις - Διαχείρισις 28—52

Η ΗΜΕΡΑ

ΠΡΩΪΝΗ ΑΝΕΞΑΡΤΗΤΟΣ ΕΦΗΜΕΡΙΣ ΠΑΤΡΩΝ

ΠΑΤΡΑΙ
ΕΤΟΣ 8ον — ΑΡΙΘ. ΦΥΛΛΟΥ 2885
ΚΥΡΙΑΚΗ
30
ΝΟΕΜΒΡΙΟΥ
1958
Τιμὴ φύλλου Δραχ. 1.50

ΜΕ ΚΑΤΑΝΥΞΙΝ ΚΑΙ ΠΑΣΑΝ ΛΑΜΠΡΟΤΗΤΑ

Αἱ Πάτραι ἑορτάζουν σήμερον τὴν μνήμην τοῦ Ἁγίου Ἀνδρέου

Ὁ Ἀρχιεπίσκοπος θὰ χοροστατήσῃ τῆς θείας λειτουργίας

ΤΕΣΣΑΡΕΣ ΜΟΥΣΙΚΑΙ ΘΑ ΜΕΤΕΧΟΥΝ ΤΗΣ ΛΙΤΑΝΕΙΑΣ

Ἤρχισαν χθὲς εἰς τὴν πόλιν μας αἱ ἑορταὶ εἰς μνήμην τοῦ Πρωτοκλήτου τῶν ἀποστόλων καὶ προστάτου τῶν Πατρῶν Ἁγίου Ἀνδρέου. Ἡ πόλις ἀπὸ τῆς μεσημβρίας ἐσημαιοστολίσθη, τὴν δὲ ἑσπέραν ἐφωταγωγήθη. Πλήθη πιστῶν ἀπὸ τῶν ἀπογευματινῶν ὡρῶν προσήρχοντο διὰ προσκύνημα εἰς τὸν ἱερὸν ναὸν τοῦ ἀποστόλου.

Ὁ Μέγας Ἑσπερινὸς ἤρχισε περὶ τὴν 6ην ἀπογευματινὴν χοροστατοῦντος τοῦ Μακ. Ἀρχιεπισκόπου Ἀθηνῶν καὶ πάσης Ἑλλάδος κ. Θεοκλήτου. Τὸ μεσονύκτιον ἐξ ἄλλου ἤρχισεν ἡ Α' θεία λειτουργία τὴν ὁποίαν παρηκολούθησαν ἐν κατανύξει πλήθη πιστῶν. Σήμερον αἱ καταβασίαι τῆς θείας λειτουργίας θ' ἀρχίσουν τὴν 7.30 πρωϊνήν. Θὰ ἐπακολουθήσῃ ἡ θεία λειτουργία καθ' ἣν θὰ χοροστατήσῃ ὁ Μακ. Ἀρχιεπίσκοπος συμπαραστατούμενος ὑπὸ τῶν Σεβ. Μητροπολιτῶν Πατρῶν, Λαρίσης καὶ Γόρτυνος, ὡς καὶ τοῦ ἐπισκόπου Ἀχαΐας. Μετὰ τὴν θείαν λειτουργίαν περὶ ὥραν 11ην π. μ. θ' ἀρχίσῃ ἡ λιτανεία.

Ἡ διαδρομὴ τῆς ἱερᾶς πομπῆς θὰ γίνῃ διὰ τῶν ὁδῶν Ἁγίου Ἀνδρέου, Ἁγίου Νικολάου, Μαιζῶνος, κάτω Περιμετρικῆς πλατείας Γεωργίου, Μαιζῶνος, Τριῶν Ναυάρχων καὶ Ἁγίου Ἀνδρέου.

Εἰς τὴν πομπὴν θὰ λάβουν μέρος αἱ μουσικαὶ τοῦ Δήμου, τῆς Ἀστυνομίας Πόλεων, τῆς ΑΣΔΑΝ καὶ τῆς Ἀεροπορίας, τμήματα μαθητῶν τῶν σχολείων καὶ τῶν ὀρφανοτροφείων, ὁμάδες Προσκόπων καὶ Ὁδηγῶν, αἱ σημαῖαι τῶν πολεμιστικῶν καὶ ἀναπηρικῶν ὀργανώσεων, τὰ λάβαρα τῶν ἐργατικῶν καὶ ἐπαγγελματικῶν σωματείων καὶ τμήματα τῶν ἐνόπλων δυνάμεων καὶ σωμάτων ἀσφαλείας.

Τὸ ἀπόγευμα καὶ ὥραν 5.30' μ.μ. θὰ ψαλῇ Μέγας Ἑσπερινὸς καὶ ἡ Παράκλησις τοῦ Ἁγίου.

Μουσικαὶ συναυλίαι

Τὸ προαγγελθὲν σχέδιον περὶ ἑνιαίας συναυλίας τριῶν Φιλαρμονικῶν ἡνωμένων εἰς μίαν δὲν κατέστη δυνατὸν νὰ πραγματοποιηθῇ, διότι ὡς διεπιστώθη, ὁ μεσολαβῶν χρόνος δὲν ἐπήρκει διὰ τὰς ἀπαραιτήτους δοκιμάς. Κατόπιν τούτου αἱ μουσικαὶ αἱ ὁποῖαι θὰ μετάσχουν τῆς λιτανείας, θὰ δώσουν τὸ ἀπόγευμα χωριστὰς συναυλίας ὡς ἀκολούθως:

Εἰς τὴν πλατεῖαν Γεωργίου 3—4 μ. μ. ἡ μουσικὴ τῆς Ἀστυνομίας Πόλεων καὶ 4—5 ἡ Δημοτικὴ μουσική.

Εἰς τὴν πλατεῖαν Τριῶν Συμμάχων τὴν 4ην μ. μ. ἡ μουσικὴ τῆς ΑΣΔΑΝ.

Εἰς τὴν πλατεῖαν Ὑψηλῶν Ἀλωνίων τὴν 3.30' μ. μ. ἡ μουσικὴ τῆς Ἀεροπορίας.

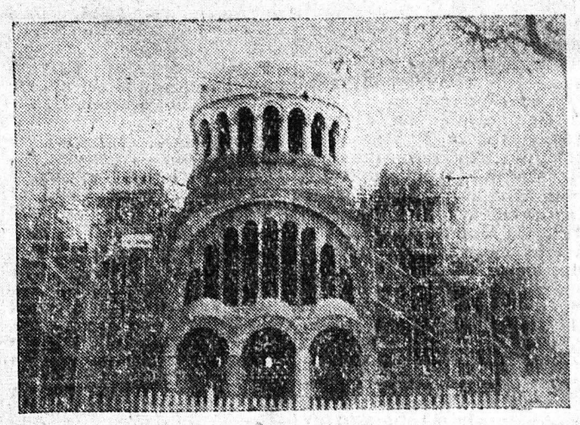

Ὁ νέος ναὸς τοῦ Πολιούχου μας, εἰς τὴν παροῦσαν φάσιν τῶν ἐργασιῶν. (Χθεσινὴ φωτογραφία)

Τί θὰ παίξῃ σήμερα ἡ Δημοτικὴ Μουσική

Κατὰ τὴν λιτανείαν τοῦ Ἁγ. Ἀνδρέου, ἡ Δημοτικὴ Μουσικὴ Πατρῶν θὰ παιανίσῃ τὰ κάτωθι ἐμβατήρια, ὑπὸ τὴν διεύθυνσιν τοῦ ἀρχιμουσικοῦ κ. Βασιλείου Σῶζοπούλου: 1) Ἐμβατήριον Βάγκνερ, 2) Πεντηκοστή, 3) ἐμβατήριον ἀπὸ τὸ Νιμπελοῦγκεν τοῦ Βάγκνερ εἰς πρώτην ἐκτέλεσιν, 4) Μαριαλίτα—Πούκι. Ἐπίσης θὰ παίξῃ τὸ ἀπολυτίκιον τοῦ Ἁγ. Ἀνδρέου, κατὰ διασκευὴν τοῦ ὑπαρχιμουσικοῦ κ. Θ. Κάββουρα, ἐν στάσει, πρὸ τοῦ σημείου ἐκκινήσεως τῆς λιτανείας καὶ μετὰ τὸ πέρας αὐτῆς ἐξωθι τοῦ Ναοῦ.

Ἐξ ἄλλου κατὰ τὴν ἀπογευματινὴν συναυλίαν εἰς τὴν πλατεῖαν Γεωργίου (ὥρα ἐνάρξεως 4 μ.μ.) ὑπὸ τὴν διεύθυνσιν τοῦ κ. Βασ. Σωζοπούλου θὰ ἐκτελεσθῇ τὸ ἀκόλουθον πρόγραμμα: 1) Μαριναρέλλα (εἰσαγωγὴ) Φούζικ, 2) Μεφιστόφελε (φαντασία ἐκ τῆς ὄπερας) Μπόϊτο, 3) Γουλιέλμος Τὲλλ τοῦ Ροσσίνι, 4) Ταγχόϋζερ (ὄπερα) Ρ. Βάγκνερ.

ΔΗΜΟΣ ΠΑΤΡΕΩΝ

ΑΝΑΚΟΙΝΩΣΙΣ

Ἀνακοινοῦται ὅτι σήμερον αἱ κάτωθι μουσικαὶ θὰ παιανίσουν εἰς τὰς πλατείας τῆς πόλεως κατὰ τὰς ἀκολούθους ὥρας:

1) Εἰς τὴν Πλατεῖαν Γεωργίου Α', ἡ Μπάντα τῆς Ἀστυνομίας Πόλεων ἀπὸ τῆς 3ης μέχρι τῆς 4ης μ.μ. ὥρας καὶ ἡ Δημοτικὴ Μουσικὴ ἀπὸ τῆς 4ης μέχρι τῆς 5ης μ.μ. ὥρας.

2) Εἰς τὴν Πλατεῖαν Βασιλέως Κωνσταντίνου, ἡ Μουσικὴ τῆς ΑΣΔΑΝ ἀπὸ τῆς 4ης μ.μ. ὥρας.

3) Εἰς τὴν Πλατεῖαν Ὑψηλῶν Ἀλωνίων ἡ Μουσικὴ τῆς Ἀεροπορίας ἀπὸ τῆς 3.30 μ.μ. ὥρας.

Η ΔΥΤ. ΓΕΡΜΑΝΙΑ ΚΑΤΑ ΤΗΣ ΠΡΟΤΑΣΕΩΣ ΔΙΑ ΤΟ ΒΕΡΟΛΙΝΟΝ

Ο ΝΙΞΟΝ ΥΠΕΡ ΠΑΡΑΜΟΝΗΣ ΤΩΝ ΔΥΤΙΚΩΝ ΔΥΝΑΜΕΩΝ

ΒΟΝΝΗ. Ἐκπρόσωπος τῆς ὁμοσπονδιακῆς γερμανικῆς κυβερνήσεως ἐδήλωσε χθές, ὅτι ἡ κυβέρνησις τῆς Δυτικῆς Γερμανίας θὰ ἀπορρίψῃ τὰς σοβιετικὰς προτάσεις.

Ἕτερον μέλος τῆς γερμανικῆς κυβερνήσεως ἐδήλωσεν, ὅτι τὸ προσεχὲς ἔτος θὰ ἀποσταλῇ εἰς τὸ Δυτικὸν Βερολῖνον περισσότερον ὁμοσπονδιακὸν χρῆμα διὰ τὴν ἐκτέλεσιν ἔργων εἰς τὴν πόλιν.

ΛΟΝΔΙΝΟΝ. Ὁ ἀντιπρόεδρος τῶν Ἡνωμένων Πολιτειῶν κ. Ντξον ὁμιλῶν χθὲς ἀπὸ τῆς βρετανικῆς τηλεοράσεως ἐδήλωσεν, ὅτι αἱ Δυτικαὶ Δυνάμεις ἐπ' οὐδενὶ λόγῳ πρέπει νὰ ἀποξενωθοῦν ἀπὸ τὸ Δυτικὸν Βερολῖνον.

Ἡ Σοβιετικὴ Ἕνωσις, ἐτόνισεν ὁ κ. Ντξον, διὰ τῶν προτάσεών της δὲν ἐπιθυμεῖ ἄλλο τι εἰμὴ τὴν ἴδρυσιν ἀντὶ τῶν δύο Γερμανιῶν καὶ μιᾶς τρίτης Γερμανίας.

Συνεχίζων ἐδήλωσεν, ὅτι ἡ παροῦσα κατάστασις ὀφείλεται εἰς τὴν σοβιετικὴν ἀδιαλλαξίαν καὶ ἐτόνισεν, ὅτι ἡ Ρωσία δὲν φαίνεται ἐπιθυμοῦσα τὴν λύσιν τοῦ γερμανικοῦ προβλήματος. Ἡ Γερμανία δὲν δύναται νὰ εἶναι οὐδετέρα καὶ εἶναι ἰδιαιτέρως σοβαρόν, ὅπως ἡ Δύσις ἀποφύγῃ πᾶσαν ἐνέργειαν, ἡ ὁποία θὰ ἔθετε τὴν Γερμανίαν ἐκτὸς τῆς δυτικῆς παρατάξεως.

ΜΟΣΧΑ. Ἡ ἐφημερὶς «Πράβδα» ὄργανον τοῦ σοβιετικοῦ κομμουνιστικοῦ κόμματος, δημοσιεύει νέον σχόλιον περὶ τῆς καταστάσεως εἰς τὸ Δυτικὸν Βερολῖνον εἰς τὸ ὁποῖον τονίζεται, ὅτι αὕτη πρέπει νὰ ἀντιμετωπισθῇ ἀπὸ σοβιετικῆς πλευρᾶς μὲ οἱασδήποτε δυσαρέστους συνεπείας καὶ ἂν προκύψουν.

Ἡ ἰδία ἐφημερὶς γράφει ἐπίσης, ὅτι ἡ πρότασις τοῦ κ. Κρουστσεφ διὰ τὸ Βερολῖνον θέτει τὰς βάσεις διὰ μίαν συμφωνίαν.

ΛΟΝΔΙΝΟΝ. Ἐκπρόσωπος τοῦ ἀγγλικοῦ ὑπουργείου Ἐξωτερικῶν ἐδήλωσε χθές, ὅτι συντόμως θὰ πραγματοποιηθῇ εἰς τὴν Βόννην τῆς Δυτικῆς Γερμανίας σύσκεψις πρὸς ἐξέτασιν τοῦ προβλήματος τοῦ Βερολίνου μεταξὺ Γαλλίας, Ἀγγλίας, Ἡνωμένων Πολιτειῶν καὶ Δυτικῆς Γερμανίας.

Ἤδη προσέθεσεν ἡ σοβιετικὴ διακοίνωσις μελετᾶται καὶ ἐπὶ τοῦ διεθνοῦς πεδίου διεξάγονται προκαταρκτικαὶ μόνον ἀνταλλαγαὶ ἀπόψεων.

Ὁ ἐκπρόσωπος τοῦ Φόρειν

ΣΥΝΕΧΕΙΑ
ΕΙΣ ΤΗΝ 6ην ΣΕΛΙΔΑ

ΤΗΝ 21ΗΝ ΔΕΚΕΜΒΡΙΟΥ ΘΑ ΓΙΝΗ ΕΙΣ ΓΑΛΛΙΑΝ Η ΕΚΛΟΓΗ ΠΡΟΕΔΡΟΥ

ΣΗΜΕΡΟΝ ΒΟΥΛΕΥΤΙΚΑΙ ΕΚΛΟΓΑΙ

ΠΑΡΙΣΙ. Εἰς τὴν χθεσινὴν ἐφημερίδα τῆς κυβερνήσεως τῆς Γαλλίας ἐδημοσιεύθη διάταγμα διὰ τοῦ ὁποίου ὁρίζεται ἡ 21η Δεκεμβρίου ὡς ἡμέρα συνεδριάσεως τοῦ νέου ἐκλογικοῦ Σώματος πρὸς ἀνάδειξιν νέου προέδρου τῆς Γαλλικῆς Δημοκρατίας.

ΠΑΡΙΣΙ. Σήμερον θὰ διενεργηθοῦν εἰς ὁλόκληρον τὴν Γαλλίαν ἐκλογαὶ διὰ τὴν ἀνάδειξιν 465 βουλευτῶν τῆς πρώτης συνελεύσεως τῆς πέμπτης Γαλλικῆς Δημοκρατίας. Κατὰ τὰς ἐκλογὰς τῆς προελθούσης Κυριακῆς ἐξελέγησαν μόνον 39 βουλευταὶ ἐπιτυχόντες τὴν ἀπόλυτον πλειοψηφίαν. Κατὰ τὴν σημερινὴν ἐκλογὴν διὰ τὴν ἀνάδειξιν βουλευτῶν ἀπαιτεῖται ἁπλὴ πλειοψηφία ἔναντι τῶν ἀντιπάλων ὑποψηφίων τῆς ἐκλογικῆς περιφερείας.

Πάντως οἱ ὑποψήφιοι εἶναι ἤδη πολὺ ὀλιγώτεροι τοῦτο δὲ διότι οἱ μὴ ἔχοντες ἐλπίδας ἐπιτυχίας ἀπεσύρθησαν.

Βάσει τῶν ἀποτελεσμάτων εἰς ψήφους τῆς παρελθούσης Κυριακῆς προκύπτει, ὅτι τὰ ἰσχυρότερα κόμματα εἰς τὴν νέαν Ἐθνοσυνέλευσιν θὰ εἶναι τὸ κόμμα τῶν Ἀνεξαρτήτων τοῦ κ. Πιναί καὶ τῆς Ἐθνικῆς Δημοκρατικῆς Ἑνώσεως τοῦ κ. Σουστέλ, τὸ ὁποῖον ὑποστηρίζεται κυρίως ἀπὸ τοὺς ντεγκωλιστάς. Ἀντιθέτως οἱ κομμουνισταὶ ἀναμένεται, ὅτι θὰ ἀπολέσουν ἕδρας, διότι οἱ ἐκλογικοὶ σχηματισμοί τοῦ ὁποίου συνεκρότησαν θὰ ἀποβοῦν μᾶλλον εἰς βάρος των.

ΕΙΣ ΤΟ ΚΕΗΠ - ΚΑΝΑΒΕΛΑΛ

Διὰ πρώτην φορὰν ἕνα διηπειρωτικὸν βλῆμα «Ἄτλας» διήνυσεν ὁλόκληρον τὸ βελληνεκές του

ΜΕ ΤΑΧΥΤΗΤΑ 15000 ΜΙΛΙΩΝ

ΝΕΑ ΥΟΡΚΗ. Αἱ Ἡνωμέναι Πολιτεῖαι ἐξαπέλυσαν τὴν 4.27 πρωϊνὴν (ὥραν Ἑλλάδος) τῆς χθὲς πρὸς τὸ Διάστημα ἐκ τοῦ Ἀκρωτηρίου Κανάβεραλ καὶ ὑπεράνω τοῦ Ἀτλαντικοῦ ἰσχυρότατον διηπειρωτικὸν κατευθυνόμενον βλῆμα τύπου «Ἄτλας», τὸ βάρος τοῦ ὁποίου ἀνέρχεται εἰς 100 τόννους καὶ ἡ ἀκτὶς δράσεώς του φθάνει τὰ 6.325 μίλια (10.000 χιλιόμετρα).

Εὐθὺς μετὰ τὴν ἐκτόξευσίν του τὸ βλῆμα ἀνῆλθε βραδέως πρὸς τὸν οὐρανὸν ἐν μέσῳ ἐκτυφλωτικῆς ἀνταυγείας λευκῶν καπνῶν, ἀναπτύσσον βαθμιαίως καὶ μεγαλειτέραν ταχύτητα καθὼς ἀνέκτα διαρκῶς καὶ μεγαλείτερον ὕψος διερχόμενον ἀπὸ τὰ πυκνότερα στρώματα τῆς ἀτμοσφαίρας μέχρις ὅτου νὰ φθάσῃ εἰς τὴν ἀνωτάτην ταχύτητα τῶν 15.000 μιλίων τὴν ὥραν.

Ὑπὸ καθαρὸν σεληνόφως τὸ βλῆμα μετὰ τὴν παρέλευσιν τῶν δύο πρώτων λεπτῶν προσέλαβε τὴν μορφὴν ἑνὸς φλεγομένου μετεώρου διὰ νὰ ἐμφανισθῇ κατόπιν εἰς τὰ ὄμματα τῶν παρακολουθούντων τὸ πείραμα θεατῶν ὡς ἀστὴρ πρώτου μεγέθους καὶ νὰ ἐξαφανισθῇ τέλος ἐντελῶς, μετὰ τέσσαρα ἀκριβῶς λεπτὰ ἀπὸ τὴν στιγμὴν τῆς ἐκτοξεύσεώς του.

Εἶναι ἡ 15η φορά, καθ' ἣν γίνεται πειραματικὴ ἐκτόξευσις βλήματος «Ἄτλας» μέχρι τῆς σήμερον. Ἡ τελευταία ἐγένετο τὴν 17ην Νοεμβρίου, ὅτε τὸ βλῆμα ἐπέτυχε τελείαν πτῆσιν μέχρις ἀποστάσεως 3.000 μιλίων, ὅπου καὶ κατεπέσεν εἰς τὸν Ἀτλαντικόν, μὴ δυνηθὲν νὰ ὁλοκληρώσῃ τὴν ἀποστολήν του.

Ὑπὸ τῶν ἐκπροσώπων τῆς ἀμερικανικῆς ἀεροπορίας ἀνεκοινώθη, ὅτι εἶναι ἡ πρώτη φορὰ καθ' ἣν παρόμοιον βλῆμα καλύπτει ὁλόκληρον τὸ βελληνεκές του, δηλαδὴ ἀπόστασιν 10.000 χιλιομέτρων.

Πράγματι τὰς μεσημβρινὰς ὥρας χθὲς ἀνεκοινώθη ἐπισήμως ὅτι τὸ βλῆμα «Ἄτλας» τὸ ὁποῖον ἔχει μῆκος 28 μέτρων καὶ ἀναπτύσσει ταχύτητα, ὡς λέγεται 15 χιλιάδων μιλίων τὴν ὥραν διήνυσεν ὁλόκληρον τὸ βελληνεκές του, ἔφθασε δὲ εἰς τὸν καθορισθέντα στόχον εἰς τὸν νοτιοανατολικὸ Ἀτλαντικὸν πλησίον τῆς νήσου τῆς Ἀναλήψεως, ἐντὸς διαστήματος 35 περίπου λεπτῶν ἀπὸ τῆς ἐκτοξεύσεώς του.

Ἐκπρόσωπος τῆς ἑταιρείας «Κόμβερ Ἀστροναυτικ» ἡ ὁποία κατεσκεύασε τὸν πύραυλον ἀνεκοίνωσεν, ὅτι κατόπιν τοῦ χθεσινοῦ ἐπιτυχοῦς πειράματος δύναται νὰ λεχθῇ, ὅτι δὲν ὑπάρχει πλέον οὐδὲν πρόβλημα διὰ τὴν ἀπόπτυξιν τοῦ βλήματος. Ἤδη οἱ πειραματισμοὶ εἰσέρχονται εἰς τὴν δευτέραν φάσιν τῆς καταλλήλου προσαρμογῆς τοῦ βλήματος πρὸς τὰς ἀπαιτήσεις τῆς στρατιωτικῆς ἀεροπορίας, ἢ διὰ τὴν ἐξερεύνησιν τοῦ διαστήματος δι' εἰρηνικοὺς σκοπούς.

Τὸ γεγονὸς θεωρεῖται ὡς ἐχον καὶ ἰδιαιτέραν σημασίαν ἀπὸ τῆς ἀπόψεως ὅτι, ὡς πραγματικὸς ἄθλος θὰ ἀναπτερώσῃ μεγάλως τὸ ἠθικὸν τοῦ Δυτικοῦ Κόσμου, διότι πιστεύεται ὅτι ἡ Ρωσσία ἔχει κατασκευάσει καὶ αὐτὴ διηπειρωτικὸν κατευθυνόμενον βλῆμα καὶ ὅτι ἐχρησιμοποίησε μάλιστα αὐτὸ διὰ τὴν ἐκτόξευσιν τοῦ Σπούτνικ Ι.

ΕΛΠΙΖΕΤΑΙ ΝΑ ΑΠΟΦΕΥΧΘΗ Η ΔΙΑΣΠΑΣΙΣ ΤΩΝ ΦΙΛΕΛΕΥΘΕΡΩΝ

ΝΕΟΝ ΣΥΝΕΔΡΙΟΝ ΤΟΝ ΦΕΒΡΟΥΑΡΙΟΝ

ΑΘΗΝΑΙ. Ἡ τριμελὴς διοικοῦσα ἐπιτροπὴ τοῦ κόμματος Φιλελευθέρων καὶ ἡ κοινοβουλευτικὴ ὁμὰς αὐτοῦ θ' ἀρχίσουν ἀπὸ αὔριον συζητοῦσαι τὰ θέματα τῆς ὀργανώσεως τοῦ νέου συνεδρίου τοῦ κόμματος.

Ἀπὸ κύκλους τοῦ κόμματος Φιλελευθέρων, οἱ ὁποῖοι ἀνήκουν ἄλλοι εἰς τὴν παράταξιν τοῦ κ. Βενιζέλου καὶ ἄλλοι εἰς τὴν παράταξιν τοῦ κ. Παπανδρέου ἐκφράζουν ἐλπίδας ὅτι τὰ θέματα ἐπὶ τῶν ὁποίων ἐξεδηλώθησαν διαφοραὶ ἀπόψεων τῶν δύο παρατάξεων θὰ ρυθμισθοῦν κατὰ τρόπον ἀποτρέποντα τὴν διάσπασιν τοῦ κόμματος.

Τὸ συνέδριον, ὡς ὑπολογίζεται, θὰ συνέλθῃ τὸν προσεχῆ Φεβρουάριον ἢ Μάρτιον καὶ μέχρι τότε θὰ ἔχουν ἐκκαθαρισθῆ ὅλα τὰ ζητήματα, τὰ ὁποῖα ἐδημιούργησεν ἡ τελευταία κρίσις ἐντὸς τοῦ κόμματος.

ΟΙ ΑΝΤΙΠΡΟΣΩΠΟΙ 30 ΧΩΡΩΝ ΘΑ ΟΜΙΛΗΣΟΥΝ ΕΙΣ ΤΟΝ Ο.Η.Ε. ΔΙΑ ΤΟ ΚΥΠΡΙΑΚΟΝ ΖΗΤΗΜΑ

ΕΠΑΝΑΛΑΜΒΑΝΕΤΑΙ ΑΥΡΙΟΝ Η ΣΥΖΗΤΗΣΙΣ

ΝΕΑ ΥΟΡΚΗ. Ἡ συζήτησις ἐπὶ τοῦ κυπριακοῦ εἰς τὴν Πολιτικὴν Ἐπιτροπὴν τῆς Γενικῆς Συνελεύσεως τοῦ Ο.Η.Ε. θὰ ἐπαναληφθῇ, ὡς ἀνεκοινώθη, αὔριον Δευτέραν, ὁπότε εἶναι ἐγγεγραμμένοι νὰ ὁμιλήσουν 30 ἐκπρόσωποι ἰσαρίθμων μελῶν—κρατῶν τοῦ ΟΗΕ. Θεωρεῖται πολὺ πιθανόν, ὅτι θὰ ὑποβληθοῦν ἐν τῷ μεταξὺ καὶ ἄλλαι προτάσεις πρὸς λύσιν τοῦ κυπριακοῦ ἰδίᾳ ἐκ μέρους τῆς Ἰνδίας.

Ἐν τῷ μεταξὺ ὁ Βρετανὸς ἀντιπρόσωπος κ. Νόουμπλ ἐδήλωσεν, ὅτι ὑπεδέχθη εὐχαρίστως τὴν πρότασιν τῆς Κολομβίας, προσέθεσεν, ὅμως ὅτι ὅπως καὶ αἱ Ἡνωμέναι Πολιτεῖαι δὲν νομίζει, ὅτι τὸ περίπλοκον αὐτὸ πρόβλημα δὲν θὰ πρέπει νὰ ἀντιμετωπισθῇ ὑπὸ τοῦ ΟΗΕ, διότι ἀφορᾷ μόνον τὰς ἐνδιαφερομένας χώρας, αἱ ὁποῖαι μάλιστα εἶχον πλησιάσει πολὺ πρὸς μίαν συμφωνίαν.

Ὁ κ. Νόουμπλ κατηγόρησε τὸν Ρῶσσον ἀντιπρόσωπον, ὁ ὁποῖος εἶπεν, ὅτι ἡ Ἀγγλία ἐπιθυμεῖ νὰ κρατήσῃ τὴν Κύπρον μόνον διὰ στρατιωτικοὺς σκοπούς, καὶ εἶπεν, ὅτι δὲν ὑφίσταται θέμα παρεμβολῆς σοβαρῶν ἐμποδίων ἀπὸ βρετανικῆς πλευρᾶς, λόγῳ βρετανικῶν ἀμυντικῶν ἀναγκῶν.

Ἡ συνεταιριστικὴ διοίκησις προσέθεσεν ἐπὶ μίαν ἑβδομάδα εἰς τὴν νῆσον δὲν ἀποτελεῖ οὔτε διαμελισμὸν αὐτῆς οὔτε ἐκδήλωσιν ἡττοπαθείας. Ἐξ ἄλλου τὸ μόνιμον συμβούλιον θὰ ἀποτρέψῃ τὸν διαμελισμόν.

ΠΑΡΙΣΙ. Κατὰ πληροφορίας ἐκ Λευκωσίας δυνάμεις ἀσφαλείας ἠρεύνησαν εἰς τὴν βόρειον Κύπρον ἕτερα τρία χωρία πρὸς ἀνακάλυψιν ἀνδρῶν τῆς ΕΟΚΑ καὶ πολεμικοῦ ὑλικοῦ. Οἱ Βρετανοὶ συνέλαβον τρία ἄτομα, ἐξ ὧν εἷς ἱερεύς.

Ἡ ἀπαγόρευσις τῆς κυκλοφορίας εἰς Κυρηνείαν, ἡ ὁποία ἐπεβλήθη πρὸ 15θημέρου ἦρθη.

Η ΚΥΒΕΡΝΗΣΙΣ ΑΠΑΝΤΑ ΕΙΣ ΤΟΥΣ ΕΚΠΑΙΔΕΥΤΙΚΟΥΣ

ΑΘΗΝΑΙ. Ἐξεδόθη χθὲς ἡ ἀκόλουθος κυβερνητικὴ ἀνακοίνωσις ἐν σχέσει πρὸς τὴν δημοσιευθεῖσαν εἰς τὸν Τύπον ἀνακοίνωσιν τῆς Ὁμοσπονδίας Λειτουργῶν Μέσης Ἐκπαιδεύσεως ἐπὶ τῆς αὐξήσεως τῶν μισθῶν τῶν δημοσίων ὑπαλλήλων.

«Ἡ κυβέρνησις δὲν ἐδίσταση νὰ παράσχῃ πρὸς τοὺς δημοσίους ὑπαλλήλους γενικῶς πᾶν ὅ,τι ἦτο δυνατὸν νὰ δοθῇ ὑπὸ τὰς παρούσας συνθήκας καὶ μάλιστα μὲ θυσίαν τοῦ κοινωνικοῦ συνόλου, ὡς τοῦτον ἐξετέθη σαφῶς διὰ τῶν δηλώσεων τοῦ προέδρου τῆς κυβερνήσεως.

Εἶναι γνωστόν, ἐξ ἄλλου μὲ πόσην στοργὴν καὶ συμπάθειαν ἡ κυβέρνησις περιβάλλει τοὺς ἐκπαιδευτικοὺς λειτουργοὺς ἐπιδεικνύουσα ἰδιαιτέραν προσοχὴν εἰς τὴν βελτίωσιν τῆς παιδείας τῆς ὁποίας ἀποτελοῦν τὸν βασικώτερον παράγοντα. Εἰδικῶς οἱ λειτουργοὶ τῶν σχολείων τῆς Μέσης Ἐκπαιδεύσεως ἀνήκουν εἰς κλάδον ἱκανοποιηθέντα εἰς διαφόρους εὐκαιρίας κατὰ τὴν τελευταίαν τριετίαν.

Καθιερώθη ἔν ἔτει 1955 ἰδία ἱεραρχικὴ καὶ μισθολογικὴ κλίμαξ προβλέπουσα βάσιν μισθολογίου ηὐξημένου κατὰ 11—26 ο)ο ἔναντι τῆς μισθολογικῆς κλίμακος τῆς διοικητικῆς ἱεραρχίας καὶ εἰδικὸν ἐπίδομα ἐκ δραχμῶν 250 μηνιαίως, ὅπερ προστιθέμενα εἰς τὴν αὔξησιν τοῦ βασικοῦ αὐτῶν μισθοῦ ἐπαυξάνει ἔτι τὴν ἀπόψεως μισθῶν ὑπεροχήν των ἔναντι τῶν ὑπαλλήλων τῆς διοικήσεως.

Ἀλλὰ καὶ ἀπὸ ἀπόψεως βαθμολογικῆς ἐξελίξεως οἱ καθηγηταὶ τυγχάνουν προνομιακῆς ἔναντι τῶν λοιπῶν ὑπαλλήλων μεταχειρίσεως διότι μετὰ 11ετῆ ὑπηρεσίαν ἐξελίσσονται ἀπολύτως εἰς τὸν βαθμὸν τοῦ πρωτοβαθμίου καθηγητοῦ ἀντιστοίχου τοῦ τμηματάρχου Α'.

Ἐπαρχία τῆς Κούβας εἰς χεῖρας ἀνταρτῶν

ΛΟΝΔΙΝΟΝ. Τηλεγραφήματα ἐκ Κούβας ἀναφέρουν, ὅτι κατ' ἀνακοίνωσιν τοῦ ἀρχηγείου τῶν ἐνόπλων δυνάμεων, αἱ ἀνταρτικαὶ δυνάμεις τοῦ Φιντελκάστρο ἀπέκοψαν τὴν πρωτεύουσαν τοῦ Σαντιάγο καὶ λυμαίνονται τὴν ἐπαρχίαν Ὀριέντε καταστρέφοντες ὁδοὺς καὶ γεφύρας.

Η ΙΣΤΟΡΙΑ ΕΝΟΣ ΒΑΡΔΟΥ ΤΟΥ ΤΡΑΓΟΥΔΙΟΥ ΚΑΙ ΤΟΥ ΠΟΝΟΥ

ΚΩΣΤΑΣ ΠΟΡΦΥΡΟΠΟΥΛΟΣ

Ο ΤΡΟΒΑΔΟΥΡΟΣ ΤΗΣ ΠΑΛΗΑΣ ΠΑΤΡΑΣ

ΕΝΑΣ ΑΝΤΙΠΡΟΣΩΠΕΥΤΙΚΟΣ ΤΥΠΟΣ ΤΗΣ ΝΕΟΡΩΜΑΝΤΙΚΗΣ ΕΛΛΑΔΟΣ

Ο ΚΩΣΤΑΣ ΠΟΡΦΥΡΟΠΟΥΛΟΣ

Μὲ τὴ γλυκειά του τὴ λαλιά,
ποὺ τὶς καρδιὲς λυγίζει
κορίτσια ξεπορτίζει.
Μέσα στῆς νύχτας τὴ σιωπή,
κι' ἀπόψε θὲ νὰ μᾶς τὸ εἰπῇ
τό: «Ὡς τρυγὼν τις πληγωμένη
[κλαυθμηρίζει ..

Καὶ Πορφυρόπουλο θὰ εἰπῇ:
—Πρὶν ἡ ψυχή μου ἀναβῇ
στοὺς οὐρανοὺς ἐπάνω...».
—Μικρή, Κυρά, Ἀναπλιώτισσα
καὶ ψαρομαχαλιώτισσα —
Ὦ, ἄφες ν' ἀποθάνω!...
«Ὤωω, ἀχαφεεες ν' ἀαποοοθά-
[ανωωω...».

Α. ΑΝΑΠΛΙΩΤΗΣ

1ον

Ἦταν κάποιο βράδυ στὴν Πάτρα, τὴν ἐποχὴ ποὺ ὁ ρωμαντισμὸς εἶχε κυριευμένη τὴν ψυχὴ κι' ἐξακολουθοῦσε νὰ κυβερνᾶῃ τὴν καρδιὰ καὶ τὴν σκέψι τοῦ κόσμου. Μιὰ γαλήνη ἀπόλυτη, εἶχε σκεπάσει τὴν πολιτεία ὁλόκληρη. Ἡ νύχτα εἶχε σταματήσει τοὺς θορύβους τῆς ζωῆς, κι' ἡ Πάτρα ἦταν βυθισμένη στὸν ὕπνο.

Οἱ ταβέρνες μονάχα καὶ τὰ κέντρα τῆς νύχτας καὶ μερικὰ σπίτια, ἀρχοντόσπιτα, ἦταν ἀκόμα φωτισμένα . . . Ξαφνικὰ τὴν νυχτερινὴ ἐκείνη ἡσυχία τὴν ἐτάραξε ἕνα τραγούδι:

«Εἴθε νὰ μὴ μπορῶ νὰ ἰδῶ
γιὰ νὰ μὴν σὲ γνωρίσω
τὸ τί κακὸ μοῦ ἔκανες
πῶς θὰ τὸ λησμονήσω.
Γιατὶ δὲν μὲ ἀγαπᾶς
γιατὶ δὲν μὲ ἀγαπᾶς . . .»

Ἦταν γνώριμη ἡ φωνὴ ποὺ ἔλεγε τὸ τραγοῦδι αὐτό, κ' εἶχε μιὰ γλύκα ἀνείπωτη, κάτι λαρυγγισμοὺς ὑπέροχους. Ἦταν ἡ φωνὴ ποὺ ἀναστάτωνε τὴν Πάτρα. Ποὺ ἔκανε τῶν σπιτιῶν τὰ παράθυρα ν' ἀνοίγουν καὶ νὰ προβάλλουν δειλά, μέσ' ἀπ' αὐτά, τόσα ὥμορφα κεφάλια . . .

Κάτω ἀπὸ τὸ ἀμφίβολο φῶς τῶν φαναριῶν τοῦ γκαζιοῦ, φάνηκαν οἱ σιλουέττες τῶν κανταδόρων, ποὺ ἔβγαιναν ἀπὸ κάποιο στενὸ δρομάκο καὶ προχωροῦσαν πρὸς τὴν πλατεῖα Γεωργίου, ποὺ στάθηκαν. Ἕνα μαντολίνο, ὅλο τρέμουλα καὶ τρίλλια, ἀκούστηκε. Κι' ἔπειτα ὁ στεναγμ