ΔΙΕΥΘΥΝΤΗΣ
ΧΡΙΣΤΟΣ ΡΙΖΟΠΟΥΛΟΣ
ΓΡΑΦΕΙΑ - ΤΥΠΟΓΡΑΦΕΙΑ
ΑΝΔΡ. ΜΙΧΑΛΑΚΟΠΟΥΛΟΥ 61α
ΤΗΛΕΦΩΝΑ:
Διεύθυνσις 32—02
Σύνταξις - Διαχείρισις 28—52

Η ΗΜΕΡΑ

ΠΡΩΪΝΗ ΑΝΕΞΑΡΤΗΤΟΣ ΕΦΗΜΕΡΙΣ ΠΑΤΡΩΝ

ΠΑΤΡΑΙ
ΕΤΟΣ 8ον. — ΑΡΙΘ. ΦΥΛΛΟΥ 2264
ΠΕΜΠΤΗ
11
ΔΕΚΕΜΒΡΙΟΥ
1958
Τιμὴ φύλλου Δραχ. 1,50

ΜΕΤΑ ΤΗΝ ΣΥΝΟΜΙΛΙΑΝ ΜΕ ΤΟΝ κ. ΧΑΜΦΡΕΥ

Η ΔΥΣΙΣ ΟΦΕΙΛΕΙ ΝΑ ΔΙΑΤΗΡΗΣΗ ΤΟ ΒΕΡΟΛΙΝΟΝ ΕΛΕΥΘΕΡΟ, ΛΕΓΕΙ Ο κ. ΑΪΖΕΝΧΑΟΥΕΡ

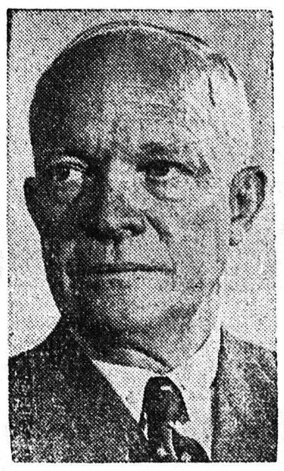

ΔΕΝ ΕΠΗΡΕΑΖΕΙ ΤΗΝ ΠΟΛΙΤΙΚΗΝ ΤΩΝ Η.Π.Α. Η ΡΟΣΣΙΚΗ ΙΣΧΥΣ

ΟΥΑΣΙΚΓΤΩΝ. Ὁ πρόεδρος Ἀϊζενχάουερ κατὰ τὴν χθεσινὴν συνέντευξίν του πρὸς τοὺς ἀντιπροσώπους τοῦ τύπου ἐδήλωσεν, ὅτι αἱ Ἡνωμέναι Δυνάμεις δὲν ἔχουν μόνον τὸ δικαίωμα, ἀλλὰ καὶ τὸ καθῆκον νὰ διατηρήσουν τὴν εἰρηνικὴν καὶ ἐλευθέραν ὕπαρξιν τοῦ Δυτικοῦ Βερολίνου. Αἱ Ἡνωμέναι Πολιτεῖαι, προσέθεσε, καὶ οἱ σύμμαχοί των δὲν πρόκειται νὰ πτοηθοῦν ἀπὸ ἀπειλάς. Ὑπεστήριξαν πάντοτε τὴν εἰρηνικὴν ἑνοποίησιν τῶν 70 ἑκατομμυρίων λαοῦ τῆς Γερμανίας, τοῦ ὁποίου ἡ διαίρεσις ἀποβαίνει ἐπιβλαβὴς διὰ τὴν εἰρήνην.

Εἰς ἐρώτησιν ἂν εἶναι ἀληθές, ὅτι ὁ γερουσιαστὴς κ. Χάμφρεϋ, ὁ ὁποῖος συνηντήθη εἰς τὴν Μόσχαν μετὰ τοῦ κ. Κρούστσεφ, τοῦ ἀπεκάλυψεν ὅτι ἡ Ρωσία διαθέτει διηπειρωτικὸν πύραυλον βεληνεκοῦς 14.000 χιλιομέτρων, ἱκανὸν νὰ μεταφέρῃ πυρηνικὴν γόμωσιν πέντε μεγατόννων, ὁ κ. Ἀϊζενχάουερ ἐδήλωσε τὰ ἑξῆς:

«Δὲν δύναμαι νὰ ἀποκαλύψω τὰς ἐμπιστευτικὰς συνομιλίας, τὰς ὁποίας εἶχον μετὰ τοῦ κ. Χάμφρεϋ, ὁπωσδήποτε ὅμως δὲν βλέπω τοὺς λόγους διὰ νὰ ἀμφιβάλλωμεν, ὅτι ἡ Σοβιετικὴ Ἕνωσις διαθέτει διηπειρωτικὸν πύραυλον, σχετικὸν μὲ τὸν περιγραφέντα. Ἀπὸ καιροῦ ἐγνωρίζαμεν, ὅτι ἡ Σοβιετικὴ Ἕνωσις δύναται νὰ μεταφέρῃ τὴν μαζικὴν καταστροφὴν εἰς τὴν χώραν μας, τοῦτο ὅμως οὐδόλως μεταβάλλει τὴν στρατηγικὴν ἰσχὺν καὶ τὴν στρατηγικὴν τακτικὴν τῶν Ἡνωμένων Πολιτειῶν».

Ὁ κ. Ἀϊζενχάουερ προσέθεσεν ὅτι τὰ ἀποθέματα τῶν Ἡνωμένων Πολιτειῶν εἰς ἀτομικὰ καὶ θερμοπυρηνικὰ ὅπλα εἶναι ἀρκετά, ὥστε νὰ εἶναι ἀδικαιολόγητος οἱοσδήποτε φόβος, δυνάμενος νὰ προέλθῃ ἀπὸ τὰς σοβιετικὰς προόδους εἰς τὸν τομέα αὐτόν.

Εἰς ἐρώτησιν ἂν εἶναι ἀληθὴς ἡ πληροφορία τοῦ ἀμερικανικοῦ περιοδικοῦ «Ἀβιέϊσον», καθ' ἣν ἡ Ρωσσία διαθέτει ἀεροπλάνον κινούμενον δι' ἀτομικῆς ἐνεργείας, ὁ κ. Ἀϊζενχάουερ ἀπήντησεν, ὅτι δὲν ἔχει ἀξιοπίστους πληροφορίας αἱ ὁποῖαι νὰ ἀποδεικνύουν ὅτι ἐγένετο πτῆσις ἀεροπλάνου μὲ ἀτομικὴν ἐνέργειαν εἰς τὴν Σοβιετικὴν Ἕνωσιν.

Πρὸς τὴν κατεύθυνσιν αὐτήν, προσέθεσεν, ἔρευναι διεξάγονται εἰς τὰς Ἡνωμένας Πολιτείας.

Τέλος ἐδήλωσεν, ὅτι ἡ ὑγεία τοῦ Ἀμερικανοῦ ὑπουργοῦ Ἐξωτερικῶν κ. Ντάλλες σημειώνει συνεχῆ πρόοδον καὶ ὅτι οὗτος σκοπεύει νὰ μεταβῇ ἀεροπορικῶς περὶ τὰ τέλη τῆς ἑβδομάδος εἰς Παρισίους.

ΧΡΙΣΤΟΥΓΕΝΝΙΑΤΙΚΟΝ ΜΗΝΥΜΑ Θ' ΑΠΕΥΘΥΝΗ Ο ΠΑΠΑΣ ΙΩΑΝΝΗΣ

ΡΩΜΗ. Ὁ Πάπας Ἰωάννης ὁ 23ος θὰ ἀπευθύνῃ, ὡς ἀνεκοινώθη, τὸ πρῶτον Χριστουγεννιάτικον μήνυμά του ἀπὸ τοῦ ραδιοσταθμοῦ τοῦ Βατικανοῦ, τὴν 11ην τοπικὴν ὥραν τῆς 23ης Δεκεμβρίου.

ΛΟΝΔΙΝΟΝ - Ν. ΥΟΡΚΗ 5 ΩΡΑΙ ΚΑΙ 56 ΛΕΠΤΑ

ΛΟΝΔΙΝΟΝ. Νέον ρεκὸρ καλύψεως τῆς ἀποστάσεως Νέας Ὑόρκης—Λονδίνου εἰς 5 ὥρας καὶ 56 λεπτά, ἐδημιουργήθη ὑπὸ ἀεριωθουμένου ἐπιβατηγοῦ τῆς «Παναμέρικαν» τύπου «Μπόϊκ 707».

ΔΗΛΩΣΙΣ ΕΝΩΠΙΟΝ ΤΗΣ ΒΟΥΛΗΣ ΤΩΝ ΚΟΙΝΟΤΗΤΩΝ

Τριμερεῖς συνομιλίας προτείνει διὰ τὸ Κυπριακὸν ὁ κ. Μὰκ Μίλλαν

Μεταξὺ τῶν ὑπουργῶν Ἐξωτερικῶν εἰς τὸ Ν.Α.Τ.Ο.

ΑΛΛΑ ΘΑ ΣΥΝΕΧΙΖΕΤΑΙ Η ΕΦΑΡΜΟΓΗ ΤΟΥ ΑΓΓΛΙΚΟΥ ΣΧΕΔΙΟΥ

ΛΟΝΔΙΝΟΝ. Ὁ Βρετανὸς πρωθυπουργὸς κ. Μὰκ Μίλλαν προέβη χθὲς τὸ ἀπόγευμα εἰς τὴν Βουλὴν τῶν Κοινοτήτων εἰς τὴν ἀναμενομένην δήλωσίν του ἐπὶ τοῦ Κυπριακοῦ.

Ἡ βρετανικὴ κυβέρνησις, εἶπεν ὁ κ. Μὰκ Μίλλαν, ἀγωνίζεται καὶ θὰ ἐξακολουθῇ νὰ πράττῃ τοῦτο καὶ εἰς τὸ μέλλον δι' ἕνα πολιτικὸν διακανονισμὸν τοῦ προβλήματος, ὁ ὁποῖος θὰ φέρῃ τὴν εἰρήνην εἰς τὴν Κύπρον. Ἡ βρετανικὴ κυβέρνησις ἐξακολουθεῖ νὰ πιστεύῃ, ὅτι χρήσιμος πρόοδος θὰ ἠδύνατο νὰ ἐπιτευχθῇ ἀπὸ μίαν διάσκεψιν, ἡ ὁποία θὰ περιωρίζετο μεταξὺ τῶν κυρίως ἐνδιαφερομένων μερῶν καὶ ἐκπροσώπων τῆς Κύπρου, ἢ ἀπὸ διάσκεψιν, ἡ ὁποία θὰ ἐστηρίζετο εἰς τὴν βοήθειαν καὶ ἄλλων, οἱ ὁποῖοι θὰ ἐξελέγοντο κατόπιν συμφωνίας.

Πάντως προσέθεσεν, ὁ κ. Μὰκ Μίλλαν, ἀθόρυβοι διπλωματικαὶ μέθοδοι θὰ ἀπέβαινον περισσότερον καρποφόροι.

Συνεχίζων ὁ Βρετανὸς πρωθυπουργὸς εἶπε τὰ ἑξῆς: «Ἡ πρόσφατος συζήτησις τοῦ κυπριακοῦ εἰς τὰ Ἡνωμένα Ἔθνη ἀπεκάλυψε τὴν ὕπαρξιν ἑνὸς εὐρέως καταμερισμοῦ τῶν περιπλοκῶν τοῦ προβλήματος καὶ δὲν ὑπῆρξε μικρὰ ἡ ἐκδηλωθεῖσα συμπαράστασις εἰς ἀναγνώρισιν τῶν ὅσων ἡ βρετανικὴ κυβέρνησις ἔπραξε πρὸς ἐπίλυσιν τοῦ προβλήματος. Ἡ συζήτησις αὐτὴ ἀπεκάλυψεν, ὅτι πολλὰ ἀπὸ τὰ μέρη τὰ ὁποῖα δὲν ἐνδιαφέρονται ἀμέσως διὰ τὸ θέμα, ἦσαν διστακτικὰ εἰς τὸ νὰ καθορίσουν τοὺς ὅρους βάσει τῶν ὁποίων θὰ ἐπήρχετο εἰς διακανονισμὸς τοῦ κυπριακοῦ.

Ἡ βρετανικὴ κυβέρνησις συμμερίζεται τὴν ἐλπίδα, ὅτι τὰ ἐνδιαφερόμενα μέρη θὰ συνεχίσουν τὰς προσπαθείας των. Δὲν ὑπάρχει ἀμφιβολία, ὅτι θὰ χρησιμοποιηθῇ ἡ εὐκαιρία τῆς ἐπικειμένης διασκέψεως τῶν ὑπουργῶν τῶν Ἐξωτερικῶν τοῦ ΝΑΤΟ εἰς Παρισίους διὰ τὴν διεξαγωγὴν ἐμπιστευτικῶν συζητήσεων, μεταξὺ τῶν κυρίων ἐνδιαφερομένων. Εἶμαι βέβαιος ὅτι ἡ προσέγγισις αὐτὴ εἶναι ἡ πλέον πιθανὴ νὰ καρποφορήσῃ.

Ἡ βρετανικὴ κυβέρνησις κατέστησε σαφές, ὅτι εἶναι ἑτοίμη νὰ συζητήσῃ μετὰ τῆς Ἑλλάδος καὶ τῆς Τουρκίας τὰ προσωρινὰ μέτρα συμφώνως πρὸς τὸ βρετανικὸν σχέδιον. Ἡ χώρα μου, προσέθεσεν, εἶναι διατεθειμένη νὰ ἐφαρμόσῃ τροπολογίας εἰς τὴν πολιτικήν της, ἐπὶ τῶν ὁποίων εἶναι δυνατὸν νὰ ἐπέλθῃ συμφωνία. Αἱ προσφοραί μας ἐξακολουθοῦν πάντοτε νὰ ἰσχύουν».

Συνεχίζων ὁ κ. Μὰκ Μίλλαν εἶπεν:

«Ἡ χώρα μου ἐξακολουθεῖ νὰ ἐλπίζῃ, ὅτι ἡ ἑλληνικὴ κυβέρνησις θὰ ἴδῃ τὰ πλεονεκτήματα τῆς προσφορᾶς τῆς ἀγγλικῆς κυβερνήσεως. Ἤδη παρὰ τὰς οἱασδήποτε δυσκολίας ἐπετεύχθη πρόοδος διὰ τὸν περιορισμὸν τῆς ἐκτάσεως τῶν διαφορῶν καὶ ἡ ἀγγλικὴ κυβέρνησις θὰ πράξῃ ὁ,τιδήποτε διὰ μίαν συμφωνίαν».

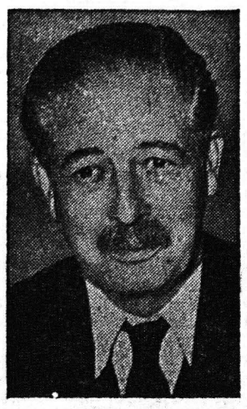

Εἰς ἐρώτησιν τοῦ ἀρχηγοῦ τοῦ Ἐργατικοῦ Κόμματος κ. Γκέϊτσκελ ἂν ἡ βρετανικὴ κυβέρνησις ἑτοιμάζεται νὰ συζητήσῃ εἰς ἐνδεχομένας διαπραγματεύσεις καὶ ἕνα ὁριστικὸν διακανονισμὸν τοῦ κυπριακοῦ προβλήματος, ὁ κ. Μὰκ Μίλλαν ἀπήντησε καταφατικῶς, ἀλλὰ ἐξέφρασε τὴν ἄποψιν, ὅτι θὰ ἦτο μεγάλο σφάλμα ἡ ρῖψις τῶν πάντων εἰς τὴν πυράν, ἀποσυρομένου δηλαδὴ τοῦ βρετανικοῦ σχεδίου. Ἡ βρετανικὴ κυβέρνησις ἐτόνισεν, ἐπιθυμεῖ νὰ ἴδῃ κατὰ πόσον ὁ θόρυβος ἢ αἱ διπλωματικαὶ μέθοδοι δύνανται νὰ ἀποκαταστήσουν τὴν κατάστασιν εἰς τὴν προτέραν της θέσιν.

Εἰς ἄλλην ἐρώτησιν τοῦ κ. Γκέϊτσκελ, ἂν θεωρῇ ἀναγκαίαν τὴν ἀναστολὴν τοῦ βρετανικοῦ σχεδίου εἰς Κύπρον, ὁ κ. Μὰκ Μίλλαν ἀπήντησεν, ὅτι τὸ βρετανικὸν σχέδιον ἤρχισεν ἐφαρμοζόμενον ἤρεμα καὶ ἄνευ προκλήσεων. Φυσικά, προσέθεσεν, ἡ βρετανικὴ κυβέρνησις θὰ ἀναζωογονήσῃ τὴν διάσκεψιν τοῦ παρελθόντος Ὀκτωβρίου, ἡ ὁποία διεξήχθη ὑπὸ τὴν αἰγίδα τοῦ ΝΑΤΟ. Ἀναφερόμενος εἰς τὰς κατηγορίας διὰ τὴν στάσιν τῶν βρετανικῶν δυνάμεων εἰς Κύπρον ὁ κ. Μὰκ Μίλλαν εἶπεν: «Ἐὰν λάβωμεν ὑπ' ὄψει τὰ διαπραττόμενα εἰς τὴν νῆσον καὶ τὰς προκλήσεις, εἰς τὰς ὁποίας ὑποβάλλονται αἱ βρετανικαὶ δυνάμεις ἀσφαλείας, ὁ βρετανικὸς λαὸς δύναται νὰ εἶναι ὑπερήφανος διὰ τὴν αὐτοκυριαρχίαν καὶ τὴν πειθαρχίαν τὴν ὁποίαν ἐπιδεικνύουν».

Ὁ ἀρχηγὸς τῆς ἀντιπολιτεύσεως κ. Γκέϊτσκελ λαβὼν ἀκολούθως τὸν λόγον εἶπεν, ὅτι θεωρεῖ σημαντικὴν τὴν δήλωσιν τοῦ κ. Μὰκ Μίλλαν διὰ τὸ κυπριακόν, ἡ ὁποία, ὡς τοιαύτη χρήζει μελέτης.

Ὁ κ. Νταίηβις, Φιλελεύθερος ἡγέτης, συνέστησεν ὅπως ἐφ' ὅσον ἡ Ἑλληνικὴ κυβέρνησις ἠρνήθη νὰ μετάσχῃ διασκέψεως στρογγύλης τραπέζης, σταλῇ πρόσκλησις γενικῆς φύσεως, χωρὶς νὰ γίνῃ μνεία οἱουδήποτε σχεδίου, ἢ ἡμερησίας διατάξεως.

ΛΟΝΔΙΝΟΝ. Τὸ βρετανικὸν ὑπουργικὸν συμβούλιον, συνελθὸν χθὲς τὴν πρωΐαν ἤκουσε τὴν ἔκθεσιν τοῦ κ. Μὰκ Μίλλαν ἐπὶ τοῦ κυπριακοῦ καὶ ἐνέκρινε τὴν δήλωσιν τὴν ὁποίαν ὁ κ. Μὰκ Μίλλαν ἀνέγνωσε τὸ ἀπόγευμα εἰς τὴν Βουλὴν τῶν Κοινοτήτων.

Ἀρχίζει σήμερον εἰς τὴν Βουλὴν ἡ συζήτησις ἐπὶ τοῦ Κυπριακοῦ

ΔΙ' ΑΝΑΚΟΙΝΩΣΕΩΝ ΤΟΥ κ. ΑΒΕΡΩΦ

ΑΘΗΝαι. Ὁ πρωθυπουργὸς κ. Καραμανλῆς συνειργάσθη χθὲς τὴν μεσημβρίαν μετὰ τοῦ ἐπιστρέψαντος ἐκ Νέας Ὑόρκης ὑπουργοῦ τῶν Ἐξωτερικῶν κ. Ἀβέρωφ, ὁ ὁποῖος τὸν ἐνημέρωσεν ἐπὶ τῶν διεξαχθεισῶν συνομιλιῶν εἰς τὸν ΟΗΕ ἐπὶ τοῦ κυπριακοῦ.

Ἀκολούθως ὁ κ. Καραμανλῆς συνειργάσθη μετὰ τοῦ προέδρου τῆς Βουλῆς κ. Ροδοπούλου σχετικῶς μὲ τὸν χρόνον καὶ τὴν διαδικασίαν τῆς συζητήσεως τοῦ κυπριακοῦ εἰς τὴν Βουλήν.

Ὁ κ. Ροδόπουλος ἐπικοινώνησεν ἐν συνεχείᾳ μετὰ τῶν ἀρχηγῶν τῶν ἐν τῇ Βουλῇ κομμάτων, εἰς τοὺς ὁποίους διεβίβασε τὰς ἀπόψεις τῆς κυβερνήσεως ἐπὶ τοῦ θέματος.

Κατὰ τὰς πληροφορίας μας ἡ κυβέρνησις ἐγνωστοποίησεν εἰς τοὺς ἀρχηγοὺς τῶν Κομμάτων, ὅτι ἡ συζήτησις ἐπὶ τοῦ κυπριακοῦ θὰ ἀρχίσῃ ὁπωσδήποτε σήμερον δι' ἀνακοινώσεων τοῦ ὑπουργοῦ Ἐξωτερικῶν κ. Ἀβέρωφ, πρόκειται δὲ νὰ τερματισθῇ μέχρι τοῦ Σαββάτου ἢ τὴν Κυριακὴν τὸ βραδύτερον.

Ἐκ τῶν ἀρχηγῶν τῶν κομμάτων, ἄλλοι ἐδέχθησαν νὰ ἀρχίσῃ ἡ συζήτησις σήμερον, ἄλλοι ἐζήτησαν νὰ ἀρχίσῃ τὴν Δευτέραν καὶ ἄλλοι νὰ ὁμιλήσῃ ὁ κ. Ἀβέρωφ σήμερον καὶ τὰ κόμματα νὰ ἀπαντήσουν τὴν Δευτέραν.

Ὅλοι ὅμως ἐζήτησαν νὰ ἐπιτραπῇ νὰ ὁμιλήσουν ὄχι μόνον οἱ ἀρχηγοί, ἀλλὰ ὅλοι οἱ βουλευταὶ ποὺ θὰ ἐπεθύμουν νὰ λάβουν τὸν λόγον. Εἰδικώτερον, ὁ κ. Παπανδρέου ἐτόνισεν, ὅτι εἶναι ἀκατανόητον καὶ ἀπαράδεκτον νὰ ἐμποδισθοῦν οἱ βουλευταὶ νὰ λάβουν τὸν λόγον ἐπὶ τοῦ ἐθνικοῦ θέματος.

Ἐὰν ἐπρόκειτο περὶ ἐκτάκτου συζητήσεως θὰ εἶχε καλῶς νὰ ὁμιλήσουν μόνον οἱ ἡγέται. Ἀλλὰ ἡ συζήτησις εἶναι τακτικὴ καὶ γενικὴ συζήτησις μετὰ τὸν ΟΗΕ. Ὁ κ. Παπανδρέου προσέθεσεν ὅτι δὲν εἶναι δυνατὸν νὰ γίνεται σκέψις στραγγαλισμοῦ τοῦ δικαιώματος τῶν βουλευτῶν, ἠμπορεῖ δὲ νὰ γίνῃ συνεννόησις τῆς κυβερνήσεως μὲ τὰ κόμματα διὰ νὰ μὴ ὑπάρξουν ἀπεραντολογίαι.

Ἀλλὰ ἡ κατάργησις τοῦ δικαιώματος τῶν βουλευτῶν διὰ νὰ ὁμιλήσουν εἶναι ἀπαράδεκτος.

Ἡ ΕΔΑ ἐπρότεινε νὰ ὁμιλήσῃ ὁ κ. Ἀβέρωφ σήμερον, ἀλλὰ νὰ διακόψῃ ἡ Βουλὴ διὰ τὴν Δευτέραν, διὰ νὰ δοθῇ ὁ καιρὸς εἰς τὴν ἀντιπολίτευσιν νὰ ἑτοιμάσῃ τὴν ἀπάντησίν της.

Ἡ ΕΔΑ δέχεται ἀκόμη νὰ ὁμιλήσῃ σήμερον ὁ κ. Ἀβέρωφ ἢ δὲ συνέχισις τῆς συζητήσεως νὰ γίνῃ μετὰ τὴν ἐπάνοδον αὐτοῦ ἀπὸ τὸ Παρίσι.

Πάντως δὲν εἶναι γνωστὸν ἀκόμη τὸ πῶς θὰ ρυθμισθῇ τὸ ζήτημα.

Ἡ συζήτησις ὅμως θὰ ἀρχίσῃ ὁπωσδήποτε σήμερον, διότι ἡ κυβέρνησις δὲν εἶναι ἀποφασισμένη νὰ δεχθῇ διακοπὴν τῆς συζητήσεως διὰ τὴν προσεχῆ ἑβδομάδα, ἀλλὰ θὰ ἐπιδιώξῃ τὸν τερματισμὸν αὐτῆς μέχρι τῆς Κυριακῆς ἔστω καὶ ἂν ὑποβληθῇ ὑπὸ τῆς ἀντιπολιτεύσεως πρότασις μομφῆς, ὅτε ὑποχρεωτικῶς θὰ γενικευθῇ ἡ συζήτησις.

Ἡ ὁριστικὴ στάσις τῆς ΕΔΑ ἐπὶ τοῦ θέματος θὰ καθορισθῇ σήμερον.

Ἀντιδυτικὸν πνεῦμα εἰς Ἑλλάδα προκαλοῦν τὰ ἔργα τῶν Μεγάλων

Η ΚΥΒΕΡΝΗΣΙΣ ΑΠΑΝΤΑ ΕΙΣ ΞΕΝΗΝ ΕΦΗΜΕΡΙΔΑ

ΑΘΗΝαι. Ἐξ ἀφορμῆς ἄρθρου τῆς ἐφημερίδος «Κρίστιαν Σάϊανς Μόνιτορ» εἰς τὸ ὁποῖον ἀναφέρεται, ὅτι ἡ ἑλληνικὴ κυβέρνησις ὑποστηρίζει τὴν ἀνάπτυξιν τοῦ κομμουνισμοῦ ἵνα ἀντιδράσῃ εἰς τὸ κυπριακὸν θέμα καὶ ἵνα ἐπιτύχῃ δι' ἑαυτὴν αὔξησιν τῆς πολιτικῆς της δυνάμεως, ἐξεδόθη χθὲς εἰς ἀπάντησιν κυβερνητικὴ ἀνακοίνωσιν. Εἰς αὐτὴν τονίζεται, μεταξὺ ἄλλων, ὅτι ἀντιθέτως ὁ κομμουνισμὸς ἐν Ἑλλάδι, εὑρισκόμενος ἐκτὸς νόμου, πατάσσεται ὅπου ἐμφανίζεται καὶ ὅτι ἡ δημιουργία ἀντιδυτικοῦ πνεύματος ἐν Ἑλλάδι, ἤτοι εἰς μίαν χώραν ἀνέκαθεν εὑρισκομένην εἰς τὸ πλευρὸν τοῦ δυτικοῦ κόσμου, ὀφείλεται, ὄχι εἰς τὴν ἑλληνικὴν κυβέρνησιν, ἀλλὰ εἰς σωρείαν ἐνεργειῶν τῶν δυτικῶν χωρῶν, αἱ ὁποῖαι ἔδωσαν ὅπλα εἰς τὸν κομμουνισμὸν καὶ ἐν Ἑλλάδι καὶ εἰς ἄλλας χώρας, ὡς ἡ Μέση Ἀνατολὴ κλπ.

ΑΝΕΣΤΑΛΗΣΑΝ ΑΙ ΔΙΕΝΕΞΕΙΣ ΤΩΝ ΦΙΛΕΛΕΥΘΕΡΩΝ

ΑΘΗΝαι. Λόγῳ τῆς ἀρχομένης εἰς τὴν Βουλὴν συζητήσεως ἐπὶ τοῦ Κυπριακοῦ αἱ ἐνδοκομματικαὶ διενέξεις τῶν Φιλελευθέρων ἀνεστάλησαν. Ἡ δήλωσις τὴν ὁποίαν προτίθενται νὰ καταθέσουν εἰς τὴν Βουλὴν οἱ ἀντιτιθέμενοι εἰς τὸν κ. Βενιζέλον θὰ κατατεθῇ μετὰ τὸν τερματισμὸν τῆς συζητήσεως τοῦ Κυπριακοῦ.

Ἐν τῷ μεταξύ, ὁ κ. Γόντικας ἐκάλεσε διὰ σήμερον τὴν 11ην πρωϊνὴν εἰς σύσκεψιν τὰ μέλη τῆς κοινοβουλευτικῆς ὁμάδος. Αἱ προσκλήσεις ἐστάλησαν πρὸς ὅλους γενικῶς τοὺς βουλευτάς.

Ἡ κοινοβουλευτικὴ ὁμὰς θὰ ἀσχοληθῇ κυρίως μὲ τὴν ἀρχομένην συζήτησιν τοῦ κυπριακοῦ εἰς τὴν Βουλήν.

Δὲν ἀποκλείεται ἡ κοινοβουλευτικὴ ὁμὰς νὰ ὁρίσῃ τὸν κ. Βενιζέλον νὰ ὁμιλήσῃ ἐπὶ λοῦ θέματος, δεδομένου, ὅτι ὁ κ. Βενιζέλος θὰ ὁμιλήσῃ ὁπωσδήποτε ὡς τέως πρωθυπουργός. Ἐπίσης θὰ ὁμιλήσῃ ὡς τέως πρωθυπουργὸς καὶ ὁ κ. Παπανδρέου.

ΣΗΜΕΙΩΜΑΤΑ

ΤΑΜΙΕΥΤΗΡΙΟΝ ΝΕΟΤΗΤΟΣ

Ἡ Νομισματικὴ Ἐπιτροπὴ ἐνέκρινεν ὅπως ὅλαι αἱ Τράπεζαι δέχωνται καταθέσεις ταμιευτηρίου προνομιακὰς ἐκ μέρους τῆς νεότητος, ἤτοι μὲ πρόσθετον ἐπιτόκιον. Ἡ ἀπόφασίς της εἶναι μία ἐπιβράβευσις τῆς σχετικῆς πρωτοβουλίας, ἡ ὁποία ἀνήκει εἰς τὴν Ἐθνικὴν Τράπεζαν τῆς Ἑλλάδος ὑπὸ τὴν διοίκησιν τοῦ κ. Χέλμη.

ΑΙ «ΕΓΓΥΗΣΕΙΣ»

Κατά τινα πληροφορίαν, ἡ ἐν Ἀθήναις Ἠλεκτρικὴ Ἑταιρία, ἐκ τῶν ἐγγυήσεων τῶν πελατῶν διὰ τὴν κατανάλωσιν ρεύματος, ἔχει εἰς χεῖρας της ἀτόκως 350.000 χρυσᾶς λίρας, ἤτοι ὠφελεῖται ἐκ τόκων περίπου 10 ἑκατομμύρια δραχμῶν. Βέβαια, μὲ τὸ ποσὸν αὐτὸ θὰ ἠμποροῦσε νὰ γίνωνται πολλὰ κάθε χρόνον. Καὶ προτείνεται ν' ἀφαιρεθῇ τὸ ποσὸν καὶ νὰ δοθῇ εἰς τὸ Κράτος. Τὸ Κράτος ἠμπορεῖ μ' ἕνα νόμον νὰ ἀφαιρέσῃ ἀπὸ τὰς ἑταιρίας κοινῆς ὠφελείας τὸ δικαίωμα προεισπράξεως ἐγγυήσεως ἢ νὰ τὰς φορολογῇ ἰδιαιτέρως. Τί χρειάζονται ὅμως τώρα ὅλα αὐτά; Τὸ καλύτερον εἶναι νὰ γίνῃ τὸ ταχύτερον ἡ ἐξαγορὰ τῆς Πάουερ ἀπὸ τὴν ΔΕΗ. Ἐὰν ἡ ΔΕΗ θὰ διατηρήσῃ τὰς ἐγγυήσεις, τουλάχιστον οἱ πελάται θὰ ἔχουν τὴν ἱκανοποίησιν ὅτι βοηθοῦν ὄχι μίαν κεροσκοπικὴν ἑταιρίαν, ἀλλὰ μίαν ἐπιχείρησιν δημοσίας ὠφελείας.

Ο κ. ΧΡ. ΚΟΣΣΥΦΑΣ

Ὁ διοικητὴς τῆς Διοικήσεως Χωροφυλακῆς Ἀχαΐας ἀντισυνταγματάρχης κ. Χρ. Κόσσυφας ἀναχωρεῖ, μετατιθέμενος εἰς τὴν πρωτεύουσαν, συνοδευόμενος μὲ τὴν ἐκτίμησιν καὶ τὰς εὐχὰς τῆς κοινωνίας μας, ἡ ὁποία εὗρεν ἕνα ἄριστον ἀξιωματικόν, μοχθήσαντα διὰ τὴν ἐξύψωσιν τῆς τάξεως καὶ ἀσφαλείας εἰς ζηλευτὸν ἐπίπεδον, καὶ διὰ τὴν ἐξυπηρέτησιν παντὸς πολίτου. Ὁ κ. Κόσσυφας ἔγινε μὲ τὸν τρόπον τῆς ἐργασίας του πολὺ ἀγαπητός, ἀλλὰ καὶ τὸ σῶμα τῆς Χωροφυλακῆς ἐπίσης περισσότερον ἀγαπητὸν ἕνεκα τοῦ καλοῦ τούτου ἀξιωματικοῦ. Συμμεριζόμεθα καὶ ἡμεῖς τὴν γενικὴν ἀγαθὴν ἐντύπωσιν, καθ' ὅσον ὁ κ. Κόσσυφας ἀπέδειξεν ὅτι γνωρίζει νὰ ἐκτιμᾶ τὸν Τύπον καὶ τὴν συμβολήν του εἰς τὰ κοινά, συνειργάσθη δὲ πάντοτε ἄριστα μετὰ τῶν ἐκπροσώπων του.

ΤΟ ΣΤΕΜΜΑ

Ὁ κ. Βενιζέλος διέψευσεν ὡς ὑποβολιμαίας τὰς διαδόσεις, καθ' ἃς ἐπρόκειτο νὰ ἠγηθῇ ἀντιδυναστικοῦ ἀγῶνος. Πράγματι, οἱ Φιλελεύθεροι δὲν ἔχουν καμμίαν πρόθεσιν νὰ κτυπήσουν τὸ Στέμμα. Καὶ διὰ τὸ ὅτι τοῦτο φθείρεται μόνον του, εἶναι ἀνεύθυνοι...

ΚΙΝΕΖΙΚΑ

Ὁ πρώην ὑπουργὸς Ἐξωτερικῶν κ. Πιπινέλης ἀντικρούει τὸν κ. Μαῦρον, ὑποστηρίξαντα τὴν ἀνάγκην συμβολῆς τῆς Ἑλλάδος εἰς τὴν εἴσοδον τῆς Κίνας εἰς τὰ Ἡνωμένα Ἔθνη. Λέγει ὅτι προϋποθέσεις εἰσόδου ἑνὸς ἔθνους εἰς τὸν ΟΗΕ εἶναι ἡ «εὔλογος πιθανότης παραμονῆς τῆς κυβερνήσεώς του εἰς τὴν ἀρχὴν» καὶ ἡ ἐγγύησις ὅτι θὰ σέβεται τὰς ἀρχὰς τῶν Ἡνωμένων Ἐθνῶν, πρᾶγμα ποὺ δὲν συμβαίνει μὲ τὴν Κίναν (τοῦ Μάο Τσὲ Τοὺγκ) ἐπειδὴ ὑπάρχει πιθανότης νά...τὴν ἀνατρέψῃ ὁ Τσὰγκ Κάϊ Σὲκ ἀπὸ τὴν Φορμόζαν καὶ ἐπειδὴ ἔχει ἤδη καταδικασθῆ διὰ τὴν ἐπίθεσιν εἰς Φορμόζαν. Διὰ τὴν πολιτικήν, τῆς κομμουνιστικῆς Κίνας, δὲν ὑπάρχει ἀντίρρησις ὅτι εἶναι ἀμφίβολος ἔναντι τοῦ Ο.Η.Ε., ἀλλὰ ὄχι περισσότερον ἀπὸ τὴν πολιτικὴν τῆς Σοβιετικῆς Ἑνώσεως, ἡ ὁποία ἐπίσης κατεδικάσθη διὰ τὴν ἐπέμβασίν της εἰς Οὐγγαρίαν καὶ ὅμως παραμένει εἰς τὸν ΟΗΕ. Διὰ τὴν ἀστάθειαν τοῦ κομμουνιστικοῦ καθεστῶτος εἴμεθα ἐπίσης πρόθυμοι νὰ δεχθῶμεν ὅτι ἡ Κίνα τῶν 600 ἑκατομμυρίων... κινδυνεύει ἀπὸ τὴν νῆσον τοῦ Τὰγκ Κάϊ Σέκ. Ἀλλά, παρ' ὅλας τὰς...ἀμφιβολίας καὶ τάς... ἀσταθείας, γεγονὸς εἶναι ὅτι ἡ Βρετανία ἔχει ἀναγνωρίσει τὴν κομμουνιστικὴν Κίναν, ἔχουσα συμφέρον πρὸς τοῦτο. Δι' ἐκείνην δὲν ἰσχύουν αἱ προϋποθέσεις. Μόνον τὸ συμφέρον...

ΕΙΣ ΣΤΟΚΧΟΛΜΗΝ ΚΑΙ ΕΙΣ ΟΣΛΟ

Ἐπεδόθησαν χθὲς τὰ βραβεῖα Νόμπελ εἰς τοὺς τιμωμένους

Ἀμετάκλητος ἡ βράβευσις τοῦ Πάστερνακ

ΛΟΝΔΙΝΟΝ. Κατὰ τηλεγράφημα τοῦ Πρακτορείου Ρώϋτερ ἐκ Στοκχόλμης, ὁ Βασιλεὺς Γουσταῦος τῆς Σουηδίας ἀπέδωσε χθὲς βραβεῖα Νόμπελ διὰ τὸ 1958 εἰς τρεῖς Ρώσσους, τρεῖς Ἀμερικανοὺς καὶ ἕνα Βρετανόν, ἐπιστήμονας.

Ὡς γνωστόν, εἰς τοὺς Ρώσσους καθηγητὰς Πάβελ Τσερένκωφ, Ἰγκὸρ Ταμτὰμ καὶ Ἠλία Φρὰνκ ἀπενεμήθη τὸ βραβεῖον Νόμπελ διὰ τὴν Φυσικὴν καὶ εἰς τοὺς Ἀμερικανοὺς Τζὼρτζ Μπίμμπλ, Χάουαρτ Τάτουμ καὶ Τζέσουα Λέντερμπεργκ τὸ βραβεῖον Νόμπελ τῆς Ἰατρικῆς καὶ τῆς Φυσιολογίας, εἰς δὲ τὸν Βρετανὸν δόκτορα Φρέντερικ Σάγκερ τὸ βραβεῖον Νόμπελ διὰ τὴν Χημείαν.