ΔΙΕΥΘΥΝΤΗΣ
ΧΡΙΣΤΟΣ ΡΙΖΟΠΟΥΛΟΣ
ΓΡΑΦΕΙΑ - ΤΥΠΟΓΡΑΦΕΙΑ
ΑΝΔΡ. ΜΙΧΑΛΑΚΟΠΟΥΛΟΥ 61α
ΤΗΛΕΦΩΝΑ:
Διεύθυνσις 32—02
Σύνταξις - Διαχείρισις 28—52

Η ΗΜΕΡΑ

ΠΡΩΪΝΗ ΑΝΕΞΑΡΤΗΤΟΣ ΕΦΗΜΕΡΙΣ ΠΑΤΡΩΝ

ΠΑΤΡΑΙ
ΕΤΟΣ 8ον — ΑΡΙΘ. ΦΥΛΛΟΥ 2313
ΚΥΡΙΑΚΗ
4
ΙΑΝΟΥΑΡΙΟΥ
1959
Τιμὴ φύλλου Δραχ. 1,50

Ο ΡΩΣΣΙΚΟΣ ΠΥΡΑΥΛΟΣ ΙΣΩΣ ΠΡΟΧΩΡΗΣΗ ΚΑΙ ΠΕΡΑΝ ΤΗΣ ΣΕΛΗΝΗΣ ΚΑΘΙΣΤΑΜΕΝΟΣ ΤΕΧΝΗΤΟΣ ΠΛΑΝΗΤΗΣ

ΣΥΝΕΧΙΖΕΙ ΟΜΑΛΩΣ ΤΗΝ ΠΟΡΕΙΑΝ ΤΟΥ ΥΠΕΡΒΑΣ ΤΗΝ ΔΙΑΠΛΑΝΗΤΙΚΗΝ ΤΑΧΥΤΗΤΑ

ΦΑΙΝΕΤΑΙ ΤΩΡΑ ΑΣΗΜΑΝΤΟΣ Ο ΟΜΙΛΩΝ ΔΟΡΥΦΟΡΟΣ ΤΩΝ ΑΜΕΡΙΚΑΝΩΝ

ΜΟΣΧΑ. Ὁ ραδιοφωνικὸς σταθμὸς τῆς Μόσχας μετέδωσε χθές, ὅτι ὁ ἐξαπολυθεὶς πύραυλος πρὸς τὴν Σελήνην ὑπερέβη καὶ τὴν δευτέραν κοσμικὴν ταχύτητα, ἡ ὁποία εἶναι ἀπαραίτητος διὰ διαπλανητικὰς πτήσεις. Ἡ ταχύτης αὕτη ἐξασφαλίζει ἤδη τὴν εἴσοδον τοῦ πυραύλου εἰς τὸ διαπλανητικὸν σύστημα καὶ προδικάζει, ὅτι ὁ πύραυλος θὰ φθάσῃ εἰς τὴν περιοχὴν αὐτὴν σήμερον καὶ ὥραν 4ην πρωϊνὴν Γκρήνουϊτς. Ὁ ραδιοσταθμὸς προσέθεσεν, ὅτι εἶναι ἡ πρώτη φορὰ εἰς τὴν ἱστορίαν τοῦ ἀνθρώπου, κατὰ τὴν ὁποίαν ἀντικείμενον κατασκευασθὲν ὑπὸ ἀνθρώπων ὑπερβαίνει τὴν δευτέραν κοσμικὴν ταχύτητα.

Ὁ σοβιετικὸς ραδιοσταθμὸς προσέθεσεν, ὅτι θὰ γίνουν τώρα πλέον προετοιμασίαι διὰ τὴν ἐγκατάστασιν παρατηρητηρίων εἰς τὴν Σελήνην.

Προηγουμένως ὁ ραδιοφωνικὸς σταθμὸς τῆς Μόσχας εἶχεν ἀνακοινώσει, ὅτι ὁ πύραυλος ὁ ἐξαπολυθεὶς πρὸς τὴν Σελήνην ὑπερέβη τὸ ὕψος τῶν 200.000 χιλιομέτρων ἀπὸ τὴν Γῆν, ἤτοι εἶχε καλύψει τὸ ἥμισυ τῆς ἀποστάσεως μεταξὺ Γῆς καὶ Σελήνης.

Ἐξ ἄλλου, ἀνακοίνωσις τοῦ σοβιετικοῦ ἀστεροσκοπείου τῆς Τασκένδης ἀνέφερε χθὲς τὴν πρωΐαν, ὅτι τὰ σήματα τοῦ πυραύλου, ὁ ὁποῖος συνεχίζει τὴν πορείαν του πρὸς τὴν Σελήνην, ἠκούοντο εὐκρινῶς εἰς ὅλας τὰς συχνότητας καὶ ἀνὰ πᾶσαν στιγμήν.

Τέλος ἀναφέρεται ὅτι τεσσαρες Σκῶτοι φωτογράφοι, χρησιμοποιοῦντες πολλὰς φωτογραφικὰς μηχανὰς καὶ κινηματογραφικὴν συσκευὴν ἐπέτυχον χθὲς τὴν νύκτα νὰ φωτογραφήσουν μίαν φωτεινὴν διάχυτον γραμμήν, ἡ ὁποία τὴν 1ην πρωϊνὴν ὥραν, ἦτο ὁρατὴ ἐπὶ 8 λεπτά.

Ἐξ ἄλλου ὁ ραδιοφωνικὸς σταθμὸς τοῦ Λονδίνου ἀνεκοίνωσεν, ὅτι τὰ σήματα τοῦ σοβιετικοῦ πυραύλου ἔπαυσαν νὰ ἀκούωνται τὴν 3ην πρωϊνὴν ὥραν Γκρήνουϊτς.

ΛΟΝΔΙΝΟΝ. Ὁ ραδιοφωνικὸς σταθμὸς τῆς Μόσχας μετέδωσε χθὲς τὴν μεσημβρίαν τὰ ἑξῆς:

«Τώρα εἶναι πλέον βέβαιον, ὅτι ὁ σοβιετικὸς πύραυλος θὰ προχωρήσῃ καὶ πέραν τῆς Σελήνης, καθιστάμενος νέος πλανήτης τοῦ Ἡλίου.

Δὲν ἀναμένεται, ὅτι ὁ πύραυλος θὰ πλησιάσῃ πρὸς τὴν Σελήνην εἰς ἀπόστασιν μικροτέραν τῶν 4000 μιλίων.

Ἡ θερμοκρασία ἐπὶ τῆς ἐξωτερικῆς ἐπιφανείας τοῦ πυραύλου εἶναι 19 — 68 βαθμοὶ Φαρενάϊτ.

Μετὰ τὴν ἐπιτυχίαν αὐτὴν εἶναι πλέον γεγονός, ὅτι διὰ πρώτην φορὰν ἀνθρώπινον μηχάνημα ἀναπτύσσει ταχύτητα 11.200 μέτρων ἀνὰ δευτερόλεπτον, ὥστε νὰ διαπεράσῃ τὸ διαπλανητικὸν σύστημα. Ὁ πύραυλος φέρει εἰδικὴν οὐσίαν, ἡ ὁποία, ἐκπέμπουσα λάμψιν, τοῦ προσδίδει τὴν μορφὴν κομήτου.

Ὁ ραδιοσταθμὸς τῆς Μόσχας, μεταδίδων, ὅτι θὰ προετοιμασθῇ τώρα ἡ ἐγκατάστασις παρατηρητηρίων ἐπὶ τῆς Σελήνης, προσέθεσεν, ὅτι αὕτη θὰ εἶναι δυνατὸν νὰ χρησιμοποιηθῇ εἰς τὸ μέλλον διὰ νέας ἐξορμήσεις εἰς τὸ διάστημα.

Εἰς τὴν Οὐάσιγκτων ἡ προκληθεῖσα ἐντύπωσις ἐκ τῆς ἐξαπολύσεως τοῦ σοβιετικοῦ δορυφόρου συνίσταται εἰς τὸ ὅτι διὰ τὸν μέσον Ἀμερικανὸν πολίτην ὁ σοβιετικὸς πύραυλος ἔκαμε τὸν τελευταῖον «ὁμιλοῦντα» δορυφόρον τοῦ προέδρου Ἀϊζενχάουερ νὰ φαίνεται ὡς κᾶτι ἀσήμαντον.

Γενικῶς ἀναγνωρίζεται ὅτι τώρα ὑπάρχει σαφὴς πλέον ἡ ἀπόδειξις, ὅτι οἱ Ρῶσσοι προηγοῦνται τῶν Ἀμερικανῶν εἰς τὸν τομέα τῶν διηπειρωτικῶν πυραύλων. Σημειωτέον, πάντως, ὅτι οἱ Ἀμερικανοὶ ἐπιστήμονες οὐδέποτε εἶχον ἀμφισβητήσει τὰς δυνατότητας τῆς Σοβιετικῆς Ἑνώσεως. Τοῦτο δέ, διότι ἔστω καὶ ἂν ὁ σοβιετικὸς πύραυλος δὲν φθάσῃ εἰς τὸν προορισμόν του, οὐδεὶς δύναται νὰ ἀμφισβητήσῃ, ὅτι οἱ Ρῶσσοι ἔχουν προχωρήσει περισσότερον καὶ ὅτι ἐξαπέλυσαν πύραυλον 12 φορὰς βαρύτερον τοῦ μεγαλυτέρου ἀμερικανικοῦ πυραύλου.

Ἐν τῷ μεταξὺ ἀρχίζει καὶ πάλιν νὰ γίνεται νοητόν, ὅτι ὁ πρόεδρος Ἀϊζενχάουερ θὰ πρέπει νὰ διαθέσῃ ἀκόμη περισσότερα ποσὰ πρὸς τοὺς ἐπιστήμονας διὰ τὴν ἀνάπτυξιν τῶν πυραύλων καὶ τῶν ἀεροσκαφῶν τοῦ διαστήματος.

ΛΟΝΔΙΝΟΝ. Χθὲς τὴν ἑσπέραν ἀνεκοινώθη, ὅτι ὁ σοβιετικὸς πύραυλος δὲν θὰ εἰσέλθῃ εἰς τροχιὰν πέριξ τῆς Σελήνης. Ὁ πύραυλος ἔχει ἀναπτύξει τοιαύτην ταχύτητα, ὥστε νὰ διέλθῃ πλησίον τῆς Σελήνης καὶ νὰ συνεχίσῃ τὴν πορείαν του πρὸς τὸ διάστημα καθιστάμενος πλανήτης τοῦ Ἡλίου.

Ὁ σοβιετικὸς πύραυλος ἔχει διανύσει ἤδη 250.000 χιλιόμετρα, ἔχει δηλαδὴ καλύψει ἀρκετὴν ἀπόστασιν ἀπὸ τὸ δεύτερον ἥμισυ τῆς ἀποστάσεως τῆς Γῆς ἀπὸ τὴν Σελήνην. Ὁ πύραυλος ἀναμένεται, ὅτι δὲν θὰ διέλθῃ εἰς ἀπόστασιν πλησιεστέραν τῶν 1500 χιλιομέτρων ἀπὸ τὴν Σελήνην.

Τὸ «Τὰς» ἀνεκοίνωσε τὴν ἑσπέραν χθές, ὅτι ὁ πύραυλος θὰ φθάσῃ εἰς τὴν περιοχὴν τῆς Σελήνης τὴν 4ην ὥραν Γκρήνουϊτς σήμερον, ἐν τῷ μεταξὺ δὲ τὰ σήματά του ἀπὸ τοὺς ἐπιγείους σταθμοὺς λήψεως λαμβάνονται πάντοτε κανονικῶς.

Ρωσσικὴ ἐφημερὶς γράφει ὅτι ἡ λάμψις τὴν ὁποίαν ἐκπέμπει ὁ πύραυλος ἐφωτογραφήθη.

Ἡ εἴδησις περὶ τῆς ἐκτοξεύσεως τοῦ πυραύλου ἐγένετο δεκτὴ εἰς τὴν Ρωσσίαν μὲ ἀπερίγραπτον ἐνθουσιασμόν. Ὁμάδες πολιτῶν ἐκραύγαζον εἰς τὰς ὁδοὺς «Ἐμπρὸς διὰ τὴν Σελήνην». Ἐν τῷ μεταξὺ ὁ πρόεδρος Ἀϊζενχάουερ συνεχάρη δημοσίᾳ τὴν Σοβιετικὴν Ἕνωσιν διὰ τὸ ἐπίτευγμά της νὰ ἐξαπολύσῃ βλῆμα τὸ ὁποῖον θὰ διέλθῃ πλησίον τῆς Σελήνης.

Τέλος ὁ ἀφιχθεὶς εἰς τὴν Κοπεγχάγην Ρῶσσος ἀντιπρόεδρος κ. Μικογιὰν ἐχαρακτήρισε τὴν ἐξαπόλυσιν τοῦ πυραύλου ὡς μέγα ἐπιστημονικὸν ἄθλον διὰ τὴν Ρωσσίαν καὶ τὸν κόσμον ὁλόκληρον.

Ὁ κ. Κανελλόπουλος θὰ μετάσχῃ τῆς Κυβερνήσεως ὡς ἀντιπρόεδρος καὶ ὑπουργὸς τῆς Ἐθνικῆς Ἀμύνης

Ἐντὸς τῶν προσεχῶν ἡμερῶν ὁ ἀνασχηματισμὸς

ΚΑΤΕΘΕΣΕ ΔΗΛΩΣΙΝ ΟΤΙ ΑΠΟΧΩΡΕΙ ΤΟΥ ΛΑΪΚΟΥ ΚΟΜΜΑΤΟΣ

ΑΘΗΝΑΙ. Πληροφορίαι προερχόμεναι ἀπὸ κυβερνητικοὺς κύκλους φέρουν τὸν κ. Καραμανλῆν ὡς ἀποφασίσαντα νὰ προβῇ ἐντὸς τῶν ἡμερῶν εἰς τὴν ἵδρυσιν τῶν νέων ὑπουργείων, περὶ τῶν ὁποίων προβλέπει ὁ ἐσχάτως ψηφισθεὶς νόμος, ὡς καὶ εἰς τὴν διχοτόμησιν τοῦ ὑπουργείου Δημοσίων Ἔργων, τὴν ὁποίαν ἐπίσης προβλέπει ὁ αὐτὸς νόμος.

Μαζὶ μὲ τὴν δημοσίευσιν τῶν σχετικῶν βασιλικῶν διαταγμάτων ὁ κ. πρωθυπουργὸς θὰ προβῇ καὶ εἰς τὴν συμπλήρωσιν τῶν νέων ὑπουργείων καὶ ὑφυπουργείων, ὡς καὶ εἰς τὴν ἀνάθεσιν τοῦ ὑπουργείου Ἐθνικῆς Ἀμύνης εἰς τὸν μέχρι τοῦδε συναρχηγὸν τοῦ Λαϊκοῦ Κόμματος κ. Κανελλόπουλον.

Ἀπὸ τῆς χθὲς ἤδη ὁ κ. Κανελλόπουλος ἐγκατέλειψε τὴν συναρχηγίαν τοῦ Λαϊκοῦ Κόμματος καταθέσας σχετικὴν δήλωσιν εἰς τὸ προεδρεῖον τῆς Βουλῆς.

Αἱ συνεννοήσεις τοῦ κ. Καραμανλῆ μὲ τὸν κ. Κανελλόπουλον διὰ τὴν εἴσοδον αὐτοῦ εἰς τὴν κυβέρνησιν διεξήγοντο ἀπὸ μακροῦ, πρό τινων δὲ ἡμερῶν κατέληξαν εἰς ὁριστικὴν συμφωνίαν.

Ὁ κ. Κανελλόπουλος εἰσέρχεται εἰς τὴν κυβέρνησιν ὡς ἀντιπρόεδρος αὐτῆς ἀναλαμβάνων συγχρόνως καὶ τὴν διεύθυνσιν τοῦ ὑπουργείου Ἀμύνης, τὸ ὁποῖον μέχρι σήμερον διηύθυνεν ὁ κ. Καραμανλῆς, μὲ ὑφυπουργὸν τὸν κ. Θεμελῆν.

Δὲν ἀποκλείεται ὅμως νὰ ἀνατεθῇ τὸ ὑπουργεῖον Ἐθνικῆς Ἀμύνης εἰς τὸν μέχρι τοῦδε ὑπουργὸν Συντονισμοῦ κ. Πρωτοπαπαδάκην, ὅτε ὁ κ. Κανελλόπουλος θὰ ἀναλάβῃ τὸ ὑπουργεῖον Συντονισμοῦ.

Περὶ ἄλλων ὑπουργῶν καὶ ὑφυπουργῶν δὲν ὑπάρχει

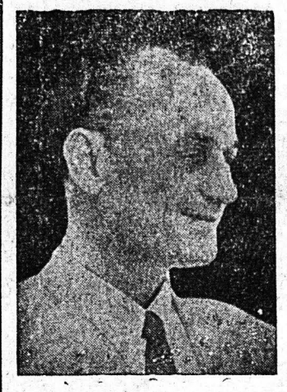

καμμιὰ θετικὴ πληροφορία, διότι ὁ κ. Καραμανλῆς συνηθίζει νὰ γνωστοποιῇ τὰς ἀποφάσεις του περὶ τῶν νέων συνεργατῶν του, ὀλίγην ὥραν πρὶν κληθοῦν νὰ ὁρκισθοῦν.

ΑΘΗΝΑΙ. Ὁ κ. Παν. Κανελλόπουλος προέβη χθὲς εἰς τὰς ἀκολούθους δηλώσεις πρὸς τοὺς ἀντιπροσώπους τοῦ Τύπου:

«Δι' ἐπιστολῆς τὴν ὁποίαν ἀπηύθυνα πρὸς τὸν κ. Κων. Τσαλδάρην καὶ ἡ τὸ περιεχόμενον ἀνέλυσα εἰς προφορικὴν μετ' αὐτοῦ συνομιλίαν, κατέθεσα τὸν τίτλον τοῦ συναρχηγοῦ καὶ παρητήθην ἀπὸ τὴν ἰδιότητα τοῦ μέλους τοῦ Λαϊκοῦ κόμματος.

»Ὅταν ὀλίγον πρὸ τῆς διαλύσεως τῆς προηγουμένης Βουλῆς ἐδέχθην τὴν προσφορὰν τοῦ κ. Τσαλδάρη καὶ ἐγενόμην συναρχηγὸς τοῦ Λαϊκοῦ κόμματος, ἐπέκειτο μάχη ἐκλογική. Εὑρεθείς, ὡς γνωστόν, ἐν διαφωνίᾳ, πρὸς τὸν κ. Καραμανλῆν, μεθ' οὗ ἕως τότε συνειργαζόμην κοινοβουλευτικῶς ἐνόμισα, ὅτι ἐδικαιούμην νὰ ἀναλάβω μετὰ τοῦ κ. Τσαλδάρη τὸν δυσχερέστατον ἐκλογικὸν ἀγῶνα, διὰ τὴν ἀνασυγκρότησιν τοῦ Λαϊκοῦ κόμματος, τὸ ἀποτέλεσμα τῶν ἐκλογῶν ὑπῆρξε διδακτικὸν δι' ὅλους τοὺς πολιτικοὺς ἡγέτας, ἀκόμη καὶ δι' ἐκεῖνον, ὁ ὁποῖος ἐξῆλθε νικητής.

»Ὡς πρὸς ἐμὲ εἶχε τὴν ἔννοιαν ὅτι ἡ πολιτικὴ παράταξις, εἰς ἣν ἠθικῶς ἀνήκω καὶ ἀπὸ τὴν ὁποίαν ἀνέμενον νὰ συμβάλῃ εἰς τὴν ἀνασυγκρότησιν τοῦ Λαϊκοῦ Κόμματος, δὲν ἠθέλησε νὰ ἐγκρίνῃ τὴν προσπάθειάν μου.

»Ἡ προσωπικὴ ἐπιτυχία μου εἰς τὸν νομὸν Ἀχαΐας δὲν μοῦ δίδει τὸ δικαίωμα νὰ ἰσχυρισθῶ ὅτι ἐνεκρίθη γενικώτερον ἡ πρωτοβουλία μου. Οἱ ἀπαρτίζοντες τὴν μεγάλην πολιτικὴν παράταξιν, εἰς ἣν ἀνήκω, δὲν ἠθέλησαν νὰ ἴδουν διασπώμενον ἢ ἔστω οὐσιωδῶς μειούμενον τὸ ὑπὸ τὸν κ. Καραμανλῆν κόμμα, τὸ ὁποῖον θέλουν νὰ βλέπουν ταυτιζόμενον πλήρως πρὸς τὴν ὅλην παράταξιν.

»Κινούμενοι ὑπὸ ἰσχυροῦ ἱστορικοῦ ἐνστίκτου προέβλεψαν καὶ προεξώφλησαν τὴν ἐθνικὴν ἀνάγκην, ἡ ὁποία σαφῶς προέκυψεν ἐκ τοῦ ἀποτελέσματος τῶν ἐκλογῶν καὶ ἡ ὁποία ἐπιβάλλει νὰ ὑπάρχῃ ἰσχυρὰ καὶ ἐνιαία κυβερνητικὴ παράταξις.

»Συμμεριζόμενος τὴν ὀρθὴν αὐτὴν στάσιν τοῦ ἑλληνικοῦ λαοῦ ἀπέφυγον μετὰ τὰς ἐκλογὰς πᾶσαν κομματικὴν ὑπὲρ τοῦ Λαϊκοῦ Κόμματος δραστηριότητα, διότι τοιαύτη δραστηριότης καὶ ἂν ἀκόμη, πρᾶγμα λίαν ἀπίθανον, εἶχεν ἐλπίδα τινὰ ἐπιτυχίας σχετικῶς, θὰ ἔπρεπε νὰ ἀποβλέπῃ εἰς τὴν ἐντὸς καὶ ἐκτὸς τῆς Βουλῆς ἀπόσπασιν δυνάμεων ἀπὸ τὴν κυβερνητικὴν παράταξιν.

»Ἐξ ἄλλου ὅμως δὲν μοῦ ἐπετρέπετο νὰ διατηρήσω χωρὶς νὰ ἀσκῶ πράγματι τὸ δικαίωμα, τὸ ὁποῖον ὁ κ. Τσαλδάρης εἶχε τὴν καλωσύνην νὰ μοῦ παραχωρήσῃ. Αὐτὴ εἶναι ἡ ἐξήγησις τῆς πράξεως, εἰς τὴν ὁποίαν προβαίνω σήμερον.

»Εἰς ὥρας ἄλλωστε καθ' ἃς μὲ προφανῆ ζημίαν τοῦ κοινοβουλευτισμοῦ καὶ τοῦ ἔθνους πληθύνονται οἱ ἀρχηγοὶ κομμάτων καὶ οἱ ὑποψήφιοι ἀρχηγοί, ἐνόμισα ὅτι ἦτο τουλάχιστον θεμιτὴ καὶ ἡ ἰδική μου ἀντίστροφος πολιτικὴ φιλοδοξία».

ΟΙ ΑΓΓΛΟΙ ΕΠΙΣΤΗΜΟΝΕΣ ΜΑΝΘΑΝΟΥΝ ΤΗΝ ΡΩΣΙΚΗΝ

ΛΟΝΔΙΝΟΝ. Καθ' ἃ ἀναγράφει ὁ βρετανικὸς Τύπος, ἡ Ἀγγλικὴ κρατικὴ κοινοβουλευτικὴ ἐπιτροπεία «Ἐπιστημονικῆς Πολιτικῆς», συνιστᾶ εἰς τοὺς Βρετανοὺς ἐπιστήμονας ὅπως ἐπειγόντως ἀρχίσουν τὴν ἐκμάθησιν τῆς ρωσικῆς γλώσσης. Καὶ τοῦτο ἵνα ἐνημεροῦνται ἐπὶ τῶν προόδων εἰς τὸν τεχνικὸν τομέα καὶ ἰδιαιτέρως τῶν εἰς τὸ ἄπειρον ἐκτοξεύσεων».

ΕΚΛΕΚΤΗ ΤΡΟΦΗ ΠΑΪΔΑΚΙΑ... ΦΙΔΙΩΝ!

ΜΕΝΤΟΖΑ Αἱ ἔρευναι διὰ τὴν ἀνακάλυψιν νέων φυτικῶν καὶ ζωϊκῶν τροφῶν εἰς τὴν Ἀμερικὴν ἐξακολουθοῦν μὲ γοργὸν ρυθμὸν ἐν ὄψει τῆς καταπληκτικῆς αὐξήσεως τοῦ πληθυσμοῦ τῆς Γῆς. Οὕτω εἰς τὸ ἐσωτερικὸν τῆς Βραζιλίας καὶ τῆς Ἀργεντινῆς προπαγανδίζονται τά... παϊδάκια τῶν φιδιῶν καὶ ἰδιαιτέρως τοῦ βόα μὲ τὴν ἀκόλουθον φράσιν: «Μὴ στραβώνετε τὰ μοῦτρα καὶ μὴν ἀηδιάζετε τοὺς ἄλλους. Ἀφῆστε τους νὰ φᾶνε τὸ ἔξοχο φιδίσιο φιλέτο καὶ ἂν θέλετε δοκιμάστε το καὶ σεῖς. Εἶμεθα βέβαιοι ὅτι θὰ ζητήσετε καὶ ἄλλην μερίδα!».

ΕΤΡΑΥΜΑΤΙΣΘΗΣΑΝ 13 ΜΙΚΡΑ ΠΑΙΔΙΑ ΑΠΟ ΕΚΡΗΞΙΝ ΒΛΗΜΑΤΟΣ

ΑΘΗΝΑΙ. Τραγικὸν δυστύχημα ἐσημειώθη χθὲς τὸ ἀπόγευμα εἰς τὴν συνοικίαν Ἀγίων Ἀναργύρων κατόπιν ἐκρήξεως παλαιοῦ βλήματος ὅλμου, μὲ ἀποτέλεσμα νὰ τραυματισθοῦν 13 παιδιά.

Ἡ ἔκρηξις τοῦ βλήματος προεκλήθη ἀπὸ ἕνα ἐκ τῶν προαναφερθέντων παιδιῶν τὰ ὁποῖα ἔπαιζον εἰς ἕνα οἰκόπεδον τὸ ὁποῖον ἀνεῦρε τὸ βλῆμα καὶ ἐνῶ προσεπάθει νὰ τὸ ἀνοίξῃ μὲ ἕνα καρφὶ ἐξερράγη.

Ἀμέσως εἰδοποιήθησαν αἱ ἀστυνομικαὶ ἀρχαὶ καὶ ὁ σταθμὸς Α' Βοηθειῶν. Δύο ἐκ τῶν παιδιῶν ἡ κατάστασις εἶναι σοβαρά.

Η ΑΛΑΣΚΑ ΚΑΤΕΣΤΗ ΕΠΙΣΗΜΩΣ 49η ΠΟΛΙΤΕΙΑ

ΟΥΑΣΙΓΚΤΩΝ. Ὁ πρόεδρος Ἀϊζενχάουερ ὑπέγραψε χθὲς τὸ διάταγμα, διὰ τοῦ ὁποίου ἡ Ἀλάσκα καθίσταται ἡ 49η Πολιτεία τῶν Ἡνωμένων Πολιτειῶν. Ἡ τελευταία ἕνωσις Πολιτειῶν εἰς τὴν Ἀμερικανικὴν Ὁμοσπονδίαν ἐγένετο τὸ 1912 μὲ τὴν περίπτωσιν τοῦ Νέου Μεξικοῦ καὶ τῆς Ἀριζόνας. Κατὰ τὴν τελετὴν ὑψώθη ἡ νέα ἀμερικανικὴ σημαία, ἡ ὁποία φέρει 49 ἀστέρας, ἀντὶ τῶν 48 μέχρι τοῦδε.

Η ΠΡΙΓΚΙΠΙΣΣΑ ΑΣΡΑΦ ΕΧΕΙ ΟΙΚΟΝΟΜΙΚΑΣ ΔΥΣΧΕΡΕΙΑΣ

ΒΕΡΝΗ. Ἔχουν καὶ αἱ πριγκίπισσαι τὰ βάσανά των. Ἡ πριγκίπισσα Ἀσράφ, δίδυμος ἀδελφὴ τοῦ Σάχου τῆς Περσίας, ἠναγκάσθη τὴν παρελθοῦσαν ἑβδομάδα νὰ πωλήσῃ τὴν θαυμασίαν ἐκ βιζὸν γοῦνα της, ποὺ τῆς εἶχε χαρίσει ὁ Στάλιν διὰ νὰ ἀνταποκριθῇ εἰς τὰς ἐπειγούσας ἀνάγκας της.

ΟΙ ΕΠΑΝΑΣΤΑΤΑΙ ΤΗΣ ΚΟΥΒΑΣ ΚΑΤΕΛΑΒΟΝ ΤΗΝ ΠΡΩΤΕΥΟΥΣΑΝ

ΚΑΤΕΠΑΥΣΑΝ ΑΙ ΣΥΓΚΡΟΥΣΕΙΣ

ΛΟΝΔΙΝΟΝ. Ὁ ἀφιχθεὶς εἰς Ἀβάναν ἀνταποκριτὴς τοῦ ραδιοφωνικοῦ σταθμοῦ τοῦ Λονδίνου μεταδίδει ὅτι ὁ ἀερολιμὴν καὶ ὅλαι αἱ ὁδοί, αἱ ὁδηγοῦσαι πρὸς τὴν πρωτεύουσαν εἶναι γεμᾶται ἀπὸ νέους, φέροντας τυφέκια καὶ πιστόλια.

Εἰς τὴν πόλιν ἐξ ἄλλου κυκλοφοροῦν ὁμάδες ἀνταρτῶν αἱ ὁποῖαι κυρίως ἀσχολοῦνται μὲ τὴν ἀνακάλυψιν τῶν ἀστυνομικῶν, οἱ ὁποῖοι εἶχον τεθῆ εἰς τὴν ὑπηρεσίαν τοῦ δικτάτορος Μπατίστα, ὅστις ἐγκατέλειψε τὴν νῆσον.

Οἱ Βρετανοί, μεταδίδει ὁ ἀνταποκριτής, δὲν εἶναι δημοφιλεῖς εἰς τὴν Κούβαν αὐτὴν τὴν στιγμήν, διότι κατηγοροῦνται ὅτι παρέδωσαν ὅπλα εἰς τὸν Μπατίστα.

Ἐν τῷ μεταξὺ ἀμερικανικὸν σκάφος παρέλαβε χθὲς ἐκ τῆς Κούβας 500 Ἀμερικανοὺς περιηγητὰς ἀφιχθέντας εἰς τὴν νῆσον προσφάτως.

ΛΟΝΔΙΝΟΝ. Πληροφορίαι ἐξ Ἀβάνας ἀναφέρουν ὅτι ὁ ἀρχηγὸς τῶν ἐπαναστατῶν τῆς Κούβας Φιντὲλ Κάστρο ἐδήλωσε χθές, ὅτι ἡ ἀνακοίνωσίς του, ἡ γενομένη προχθές, ὅτι «ἡ ἐπανάστασις μόλις ἀρχίζει» δὲν σημαίνει ὅτι θὰ ἐπαναληφθοῦν αἱ μάχαι, ἀλλὰ ὅτι θὰ ἀρχίσῃ ἡ ἐφαρμογὴ μεταρρυθμίσεων διὰ τὴν βελτίωσιν τῆς θέσεως τοῦ λαοῦ τῆς Κούβας.

Ὁ κ. Καραμανλῆς ἐξήγγειλε τὸ πρόγραμμα τῶν δημοσίων ἐπενδύσεων τοῦ ἔτους 1959

Συνολικὸν ὕψος 3.050 ἑκ. δρχ.

ΩΜΙΛΗΣΕΝ ΑΠΟ ΤΟΥ ΡΑΔΙΟΦΩΝΟΥ

ΑΘΗΝΑΙ. Ὁ πρόεδρος τῆς Κυβερνήσεως κ. Καραμανλῆς προέβη τὴν 8.45 μ. μ. χθὲς ἀπὸ τοῦ ραδιοφωνικοῦ σταθμοῦ Ἀθηνῶν εἰς ἀνακοινώσεις πρὸς τὸν Ἑλληνικὸν λαὸν ἐπὶ τοῦ προγράμματος ἐπενδύσεων τοῦ 1959 καὶ τῆς γενικῆς οἰκονομικῆς καταστάσεως τῆς χώρας.

Ἐν ἀρχῇ ὁ κ. Καραμανλῆς ἐτόνισε τὴν σπουδαιότητα τῆς διατηρήσεως τῆς νομισματικῆς σταθερότητος κατὰ τὸ παρελθὸν ἔτος, ὡς καὶ τὴν σπουδαιότητα τῆς σταθερότητος τὴν ὁποίαν παρουσιάζουν οἱ τιμάριθμοι.

Ἀκολούθως ἀνεφέρθη εἰς κονδύλια τὰ ὁποῖα ἐδαπανήθησαν κατὰ τὸ παρελθὸν ἔτος εἰς διάφορα παραγωγικὰ ἔργα. Ἀναφερόμενος εἰς τὸ συνταχθὲν πρόγραμμα διὰ τὸ ἔτος 1959 εἶπεν, ὅτι τὸ κρατικὸν πρόγραμμα ἐπενδύσεων φθάνει διὰ τὸ ἔτος 1959 εἰς τὸ ὕψος τῶν 3050 ἑκατομμ. δραχμῶν.

Ἐὰν εἰς τὸ πρόγραμμα τοῦτο, ἐτόνισεν ὁ κ. Καραμανλῆς, προστεθοῦν καὶ αἱ καλούμεναι παράλληλοι ἐπενδύσεις τῶν ὑπὸ τοῦ κράτους ἐλεγχομένων

ΣΥΝΕΧΕΙΑ
ΕΙΣ ΤΗΝ 4ην ΣΕΛΙΔΑ

ΣΗΜΕΙΩΜΑΤΑ

ΜΕΤΟΧΟΙ

Δικαίως ὁ ὑπουργὸς Βιομηχανίας κ. Μάρτης ἐξῆρε τὴν πρᾶξιν τῆς ἑταιρίας ΙΖΟΛΑ, ἡ ὁποία ἐδώρησεν εἰς τὸ προσωπικόν της ἀριθμὸν μετοχῶν τῆς ἐπιχειρήσεως. Δὲν πρόκειται, πάντως, περὶ καινοτομίας. Προηγουμένως ἄλλαι βιομηχανίαι, ὅπως ἡ Πειραϊκὴ—Πατραϊκὴ ἔχουν πράξει τὸ ἴδιον.

Ο ΑΔΕΛΦΟΣ ΤΟΥ ΠΡΟΕΔΡΟΥ

Ὁ κ. Μίλτων Ἀϊζενχάουερ ἐδήλωσεν, ὅτι θὰ ἔπρεπε αἱ Ἡνωμέναι Πολιτεῖαι νὰ παύσουν ὑποστηρίζουσαι τὰ «δικτατορικὰ» καθεστῶτα, διότι χάνουν κῦρος εἰς τὴν διεθνῆ δημοσίαν γνώμην. Πραγματικά, πῶς μπορεῖ νὰ λέγῃ κανεὶς ὅτι εἶναι ἀγωνιστὴς τῆς δημοκρατίας, ὅταν ὑποστηρίζῃ καθεστῶτα, τὰ ὁποῖα ἔχουν δεσμεύσει τὰς ἀτομικὰς ἐλευθερίας, μόνον καὶ μόνον ἐπειδὴ ἡ δικτατορία αὐτὴ εἶναι ἄλλου χρώματος ἀπὸ τὰς ἀνατολικάς; Παράδειγμα, ἡ φασιστικὴ Ἱσπανία τοῦ Φράνκο καὶ αἱ προσωπικαὶ τυραννίαι εἰς Λατινικὴν Ἀμερικήν. Ἀλλά, ἐπίσης θὰ ἔπρεπε νὰ παύσουν αἱ Ἡνωμέναι Πολιτεῖαι ὑποστηρίζουσαι τὰς ἀποικιοκρατικὰς χώρας. Πῶς μπορεῖ νὰ ἐμφανίζεται ἡ Ἀμερικὴ ὡς συνήγορος ὑπὲρ τῆς ἐλευθερίας εἰς τὴν Οὐγγαρίαν π.χ. ὅταν ταυτοχρόνως συνηγορῇ ὑπὲρ τῆς παρατάσεως τῆς δουλείας εἰς τὴν Κύπρον; Ὑποθέτομεν, ὅτι θὰ εἶναι σύμφωνος καὶ εἰς τοῦτο ὁ κ. Μίλτων καὶ ὅτι θὰ πῇ καμμιὰ κουβέντα εἰς τὸν ἀδελφόν του...

"ΤΑ ΣΚΑΝΔΑΛΑ,,

Σύμφωνα μὲ κυβερνητικὴν ἀνακοίνωσιν, ἡ ἔκθεσις τοῦ τέως ἐπιθεωρητοῦ δημοσίων ὑπολόγων κ. Ἀναζηροπούλου διὰ τὰ συμβαίνοντα εἰς τὸ Ἐθνικὸν Ἵδρυμα Ραδιοφωνίας—περὶ τῆς ὁποίας ἐκθέσεως ἐγένετο ἐσχάτως πολὺς λόγος—ὑπεβλήθη κατόπιν ἐλέγχου, τὸν ὁποῖον διέταξεν ὁ ὑπουργὸς προεδρίας Κυβερνήσεως κ. Τσάτσος τὸν Ἀπρίλιον τοῦ 1956, ἤτοι ὀλίγους μῆνας μετὰ τὴν πρώτην ἄνοδον τοῦ κ. Καραμανλῆ εἰς τὴν ἐξουσίαν. Θὰ πρόκειται, ἑπομένως, περὶ ἀνωμαλιῶν τῆς περιόδου τῆς κυβερνήσεως Παπάγου, ἄν μὴ τῶν προηγουμένων κυβερνήσεων τοῦ Κέντρου. Καὶ ὁ ἐν λόγῳ ἔλεγχος ἐπερατώθη πρὸ τριμήνου, ὁπότε καὶ ὁ σχετικὸς φάκελλος διεβιβάσθη εἰς ἀνακριτήν. Δὲν θὰ ἔπρεπε νὰ γίνῃ ἔλεγχος καὶ τῶν...ἐλεγκτῶν, ποὺ ἐχρειάσθησαν δύο ἔτη διὰ τὸν ἔλεγχόν των;

ΕΜΠΟΡΙΚΗ "ΕΝΩΣΙΣ,,

**Ἡ ΠΕΚΑ ζητεῖ μὲ περισσότεραν ἔντασιν ἀπὸ τοὺς ἐμπόρους τῆς Κύπρου νὰ μὴν εἰσάγουν εἰς τὰ καταστήματά των βρετανικῆς