ΟΙΚΟΝΟΜΙΚΟΝ ΠΟΛΕΜΟΝ ΕΞΑΠΕΛΥΣΕΝ Η ΡΩΣΣΙΑ ΑΠΟ ΤΟΥ ΠΑΡΕΛΘΟΝΤΟΣ ΘΕΡΟΥΣ

ΣΧΟΛΙΟΝ ΤΟΥ κ. ΠΩΛ ΦΟΡΝΤ

ΟΥΑΣΙΓΚΤΩΝ. Κατὰ τὸ ἔτος ποὺ παρῆλθεν ἡ Μόσχα ἐξήσκησε τὴν πολιτικὴ τῆς οἰκονομικῆς καταπιέσεως ἐναντίον ἄλλων χωρῶν μὲ «Ντάμπιν», ἀνάσχεσιν τοῦ ἐμπορίου καὶ χρησιμοποιῶντας τὴν οἰκονομικὴ βοήθεια διὰ πολιτικοὺς σκοπούς.

«Ντάμπιν» εἶναι ἡ αἰφνιδία εἰσροὴ εἴδους εἰς τὴν διεθνῆ ἀγορὰν ἀπὸ μιὰ χώρα ἢ ἀπὸ συνεταιρισμὸ πολλῶν χωρῶν σὲ τιμὴ κάτω ἀπὸ τὴν διεθνῶς καθωρισμένην ἢ ἀπὸ τὴν τιμὴν τῆς εἰσαγωγικῆς χώρας.

Τὸ «Ντάμπιν» ἐπιδρᾶ κατὰ δραστήριο τρόπο στὴν οἰκονομία τῶν ἄλλων χωρῶν ποὺ παράγουν αὐτὸ τὸ εἶδος. Ἐὰν ἡ χῶρες αὐτὲς προσπαθοῦν ἀπεγνωσμένα νὰ καλλιτερεύσουν τὰ οἰκονομικά τους ἡ ἐπίδρασις αὐτὴ εἶναι καταστρεπτική.

Ἔτσι τὸ 1958 ἡ Ρωσσία ἀπηλευθέρωσε τεράστιες ποσότητες κασσιτέρου καὶ τὶς ἔριξε στὴν ἀγορά. Τοῦτο ἐδημιούργησε σοβαρὸν κίνδυνο διὰ τὴν οἰκονομίαν τῆς Βολιβίας καὶ ἐπέδρασε στὴν οἰκονομία τῆς Μαλαισίας καὶ Ἰνδονησίας.

Οἱ πρῶτες ἐνδείξεις τῆς ρωσσικῆς αὐτῆς μανούβρας δὲν ἔγιναν στὴν ἀρχὴ ἀντιληπτές. Τὸν Ἰούνιο ἀνεκοινώθη ἁπλῶς ὅτι οἱ Ρωσσικὲς ἐξαγωγὲς κασσιτέρου ηὐξήθησαν, ἀλλὰ κατὰ τὰ μέσα Αὐγούστου ἦταν φανερὸν ὅτι διεξήγετο «Ντάμπιν». Τὰ μέσα Σεπτεμβρίου ἡ διεθνὴς τιμή του ἔπεσε κατὰ 12 ο/ο.

Ἐκείνη ποὺ ἐπλήγη περισσότερο ἦταν ἡ Βολιβία ποὺ ἀπεστερήθη ἀπὸ μεγαλύτερο μέρος τοῦ ἐξωτερικοῦ συναλλάγματός της καὶ εἶδε τὰ ἀποθεματικά της κεφάλαια νὰ μειοῦνται στὸ ἐλάχιστο. Τὰ μεταλλεῖα της ἔκλεισαν καὶ ἡ ἀνεργία ηὐξήθη.

Στὰ Ἡνωμένα Ἔθνη, ἡ Βολιβία, ἡ Μαλαισία καὶ ἡ Ἰνδονησία καὶ τὸ Σιὰμ κατεφέρθησαν ἐναντίον τῆς καταστάσεως αὐτῆς.

Στὸ κόσμο δόθηκε μιὰ εὐκαιρία νὰ δῆ πῶς ἡ Ρωσσία χρησιμοποιεῖ τὴν ἀνάσχεση τοῦ ἐμπορίου γιὰ νὰ δημιουργήση πολιτικὰ θέματα σὲ μιὰ χώρα. Ἡ ἐν λόγῳ χώρα εἶναι ἡ Φινλανδία.

Οἱ Ρῶσσοι δυσηρεστήθησαν μὲ τὴν σύνθεσιν τῆς Φινλανδικῆς κυβερνήσεως ποὺ ἀνέλαβε τὸν Αὔγουστον τοῦ 1958. Ἠρνήθησαν νὰ ἀνανεώσουν τὶς Ἐμπορικὲς Συμφωνίες ποὺ συνέβαλον πολὺ στὴ Φινλανδικὴ οἰκονομία καὶ ἐπίσης ἠρνήθησαν νὰ δεχθοῦν καὶ νὰ πληρώσουν γιὰ εἴδη ποὺ εἶχαν παραγγείλει εἰς τὴν Φινλανδία.

Τὸ 2 ο/ο τοῦ ἐμπορίου τῆς Φινλανδίας εἶναι μὲ τὴ Ρωσσία καὶ μὲ τὸν ἐρχομὸ τοῦ χειμῶνα ἡ ἀνεργία ηὐξήθη στὴ χώρα αὐτή. Στὶς 4 Δεκεμβρίου ἡ κυβέρνησις παρητήθη.

Ὄχι μονάχα τὸ ἐμπόριο ἀλλὰ καὶ ἡ οἰκονομικὴ βοήθεια χρησιμοποιοῦνται ἀπὸ τὴ Σοβιετικὴ στρατηγικὴ γιὰ νὰ κερδίσουν πολιτικὰ ὀφέλη στὶς χῶρες ποὺ λαμβάνουν βοήθεια ἀπὸ τὴ Ρωσσία.

Τὰ σοβιὲτ συμμετέχουν σὲ μικρὸ ποσοστὸ στὴ βοήθεια ποὺ παρέχουν οἱ ὀργανώσεις τοῦ ΟΗΕ, ἀλλὰ εἶναι πρόθυμα νὰ βοηθήσουν χωριστὰ χῶρες στὶς ὁποῖες ἀποβλέπουν πολιτικῶς, ἀκόμα καὶ μὲ τὴν ἀποστολὴν εἰδῶν ποὺ σπανίζουν καὶ σ' αὐτὴ τὴ Ρωσσία.

Τὸν Ὀκτώβριο τοῦ 1956, λίγο ἀργότερα ἀπὸ τὴν ἀποστολὴ ὅπλων στὴν Αἴγυπτο ὁ Δρ Σιτράντ Σάρκα πρώην ὑφυπουργὸς ἐμπορίου τῆς Τσεχοσλοβακίας διεκήρυξε ὅτι ἡ Ρωσσικὴ βοήθεια στὴ Μέση Ἀνατολὴ σημαίνει πολιτικὴ διείσδυση.

Παρὰ τὸ γεγονὸς ὅτι ἡ κυβέρνησις τοῦ Τίτο εἶναι κομμουνιστικὴ τὰ σοβιὲτ ἐμείωσαν τὴν ἐμπορικὴν κίνησιν μὲ τὴν χώραν αὐτήν, καθὼς καὶ τὴν βοήθειαν μὲ τὸν ἰσχυρισμὸν τῶν «ἰδεολογικῶν διαφορῶν».

Αὐτὸς εἶναι ἕνας ἀπὸ τοὺς βασικοὺς σκοποὺς τῆς Ρωσσικῆς τακτικῆς. Μὲ τὰ μέσα αὐτὰ νὰ ὑπονομεύσουν τὶς κυβερνήσεις τῶν διαφόρων χωρῶν μὲ τὴν ἐλπίδα νὰ κερδίσουν ἔδαφος τὰ κομμουνιστικὰ κόμματα στὶς χῶρες αὐτές.

ΠΩΛ ΦΟΡΝΤ

ΕΚΔΟΣΕΙΣ

Ὁ Ἐθνικὸς Διχασμός, Ὁ Ἐλευθ. Βενιζέλος καὶ ὁ Κωνσταντῖνος

Μὲ τὸ κυκλοφορῆσαν δέκατον πολυσέλιδον τεῦχος της, ἡ μεγάλη βιογραφία τοῦ Ἐλ. Βενιζέλου ὑπὸ τοῦ κ. Δημήτρη Πουρνάρα εἰσέρχεται εἰς τὸ δραματικότερον μέρος της: τὴν διάστασιν τοῦ δημοφιλοῦς Βασιλέως πρὸς τὸν μεγάλον Πρωθυπουργόν του, καὶ ἀναλύει τὴν διαφωνίαν Κωνσταντίνου—Βενιζέλου κατὰ τρόπον διαφορετικὸν ἀπὸ ἄλλους προγενεστέρους συγγραφεῖς. Ἐκυκλοφόρησαν ἐπίσης τοῦ ἰδίου συγγραφέως: 1) Τὸ δέκατον τεῦχος τοῦ ἑτέρου νέου ἔργου του «Κατηγορῶ!» (τὸ δρᾶμα τῆς Κυπριακῆς Ἐπαναστάσεως καὶ τῶν παρασκηνίων της) καὶ πωλεῖται μαζὶ μὲ τὴν στορία τοῦ Ἐλ. Βενιζέλου δρχ. 6 τὸ ἑβδομαδιαῖον φυλλάδιον. 2) Τὸ προγενέστερον βιογραφικὸν ἔργον του «Χαρίλαος Τρικούπης» (δύο τόμοι 650 σελ.) δρ. 90, διὰ δὲ τοὺς συνδρομητὰς τῶν τριῶν ἔργων μόνον 40 δρχ. Ἐντὸς τοῦ Ἰανουαρίου κυκλοφοροῦν, οἱ πρῶτοι τόμοι τοῦ «Ἐλ. Βενιζέλου» καὶ τοῦ «Κατηγορῶ!» ἐκ 500 σελίδων ἕκαστος, μόνον διὰ τοὺς ἐγγραφομένους συνδρομητὰς καὶ τοὺς ἀγοραστὰς τῶν ἑβδομαδιαίων τευχῶν. Προκαταβολὴ συνδρομῆς δι' ὁλόκληρον τὴν σειρὰν δρχ. 200 ἢ δολλάρια 10. Ἐμβάσματα: Ἀναστασίαν Πουρνάρα Πιπίνου 106, Ἀθήνας, τηλέφ. 812—140. Ὧραι 8—11 π. μ. καὶ 5—8 μ. μ.

«Πειραϊκή - Πατραϊκὴ»

Ἐκυκλοφόρησε τὸ ὑπ' ἀριθμὸν 45 τεῦχος, μηνὸς Δεκεμβρίου 1958, τῆς «Πειραϊκῆς—Πατραϊκῆς», ἐκδιδόμενον ὑπὸ τῆς ὑπηρεσίας Δημοσίων καὶ Βιομηχανικῶν σχέσεων τῆς ἑταιρείας, διανέμεται δὲ δωρεὰν εἰς τὸ προσωπικὸν αὐτῆς. Ἀπὸ τὰ περιεχόμενα: Εὐχαὶ τῶν διευθυντῶν τῆς ἑταιρείας πρὸς τὸ προσωπικόν, διήγημα τὰ Χριστούγεννα τὸ 2.000 μ. Χ. οἱ ὑφαντικὴ εἰς τὴν Αἰτωλίαν, σελίδες ἀπὸ τὴν ἱστορίαν τῆς Κύπρου καὶ ἄλλα θέματα συμπληρώνουν τὴν πλουσίαν ὕλη του.

Προφυλάκισις σατύρου

Ὁμοφωνίᾳ εἰσαγγελέως καὶ ἀνακριτοῦ προφυλακίσθη ὁ Ἠλίας Νικ. Καρούσος, ἐτῶν 25, κάτοικος Πατρῶν κατηγορούμενος δι' ἀποπλάνησιν δύο ἐτῶν παιδός.

ΕΠΙΣΤΟΛΑΙ ΠΡΟΣ ΤΗΝ "ΗΜΕΡΑΝ,,

Ὁ Ἐρυθρὸς Σταυρὸς καὶ τὸ προσωπικόν του

Κύριε Διευθυντά,

Εὑρέθην εἰς τὴν ἀνάγκην δὶς νὰ προσφύγω εἰς τὸν Ἐρυθρὸν Σταυρὸν τὴν πρώτην φορὰν, μίαν νύκτα τοῦ Φεβρουαρίου τοῦ 1955, ὅτε, προσπαθῶν νὰ σώσω τὸν πατέρα μου καὶ μὴ εὑρίσκων ὀξυγόνον εἰς τὰ διανυκτερεύοντα τότε φαρμακεῖα, ἐπρομηθεύθην ἐκεῖθεν ὅσον μοῦ ἐχρειάζετο. Τὴν δὲ δευτέραν, τὸν προελθόντα Δεκέμβριον ὅτε ἠναγκάσθην νὰ κάμω δύο μεταγγίσεις αἵματος εἰς τὸ ἡλικίας δύο ἡμερῶν βρέφος μου. Καὶ τότε ἐγνώρισα καὶ ἐξ ἰδίας ἀντιλήψεως πλέον τὸ μέγεθος καὶ τὴν σημασίαν τῆς ἐν τῷ ἱδρύματι τούτῳ συντελουμένης ἐργασίας. Κατεπλάγην πρὸ τῆς καταβαλλομένης προσπαθείας καὶ τῆς προσηνείας τῆς ἐπιδεικνυομένης καὶ ὑπὸ τοῦ ἐπιστημονικοῦ προσωπικοῦ καὶ ὑπὸ τοῦ ὑπαλληλικοῦ τοιούτου καὶ μετὰ συγκινήσεως βεβαιῶ, ὅτι οἱ ἄνθρωποι οὗτοι «χρησίμους ἑαυτοὺς καθιστοῦν πρὸς ἅπαντας τοὺς δεομένους τῆς ἀρωγῆς των» καὶ διὰ τοῦ παραδείγματός των «ἀεὶ πρὸς χρηστότητα ἠθῶν συντελοῦν».

Μετὰ τιμῆς
ΗΛΙΑΣ Δ. ΒΥΝΙΟΣ
Σολωμοῦ 61

ΟΙ ΑΓΓΛΟΠΑΙΔΕΣ ΕΚΠΑΙΔΕΥΟΝΤΑΙ ΕΙΣ ΤΗΝ ΠΟΔΗΛΑΣΙΑΝ

ΛΟΝΔΙΝΟΝ. Ἐπὶ τῇ προόψει ὅτι νέαι χιλιάδες παιδιῶν θὰ ἀποκτοῦσαν ποδήλατα ἐφέτος τὰ Χριστούγεννα ὁ Βρετανὸς Ὑπουργὸς Μεταφορῶν καὶ Πολιτικῆς Ἀεροπορίας κ. Χάρολντ Οὐότκινσον ἐπεκοινώνησε μὲ περισσοτέρας τῶν 1000 τοπικὰς Ἀρχὰς καθὼς καὶ διαφόρους ὀργανώσεις νεότητος, ζητῶν τὴν βοήθειά των πρὸς ἀποκατάστασιν ἐθνικοῦ προγράμματος, συμφώνως πρὸς τὸ ὁποῖον θὰ ἐκπαιδεύωνται καὶ θὰ ὑποβάλλωνται εἰς ἐξετάσεις οἱ μέλλοντες ποδηλάται. Τὰς λεπτομερείας τοῦ ἐν λόγῳ σχεδίου κατέστρωσεν ὁμὰς εἰδικῶν ὅσον ἀφορᾶ τὴν ἀσφάλειαν τῶν παιδιῶν ποδηλατῶν καὶ αἱ προτάσεις της ἐδημοσιεύθησαν τὸν Μάρτιον τοῦ 1958. Συμφώνως πρὸς τὸ σχέδιον —διὰ τὴν πλήρη ἀνάπτυξιν τοῦ ὁποίου θὰ ἀπαιτηθοῦν πέντε ἔτη—θὰ ἐκπαιδεύωνται ἐτησίως 300.000 παιδιά, ὥστε ἡ ἀσφάλεια νὰ εἶναι μεγαλυτέρα, καὶ θὰ ὑποβάλλωνται εἰς ἐξετάσεις δεξιοτεχνίας.

Ἐλπίζεται ὅτι κατὰ τὸ πρῶτον ἔτος θὰ ἐκπαιδευθοῦν 100.000 παιδιά. Αἱ ἐξετάσεις θὰ εἶναι προαιρετικαί. Διωρίσθησαν ὀργανωτὴς καὶ περιφερειακοὶ ὀργανωταί, οἱ ὁποῖοι θὰ βοηθήσουν εἰς τὴν ἀνάπτυξιν καὶ διεύθυνσιν τῆς ἐργασίας, μολονότι τὴν εὐθύνην τῆς ἐκπαιδεύσεως καὶ τῶν ἐξετάσεων θὰ ἔχουν αἱ τοπικαὶ Ἀρχαί. Οἱ ὀργανωταὶ θὰ βοηθοῦν τὰς τοπικὰς Ἀρχὰς καὶ ἄλλους ὀργανισμούς, παρέχοντες πληροφορίας, ὀργανώνοντες μαθήματα ἐκπαιδεύσεως δι' ἐθελοντὰς ἐκπαιδευτάς, καὶ ἐξεταστάς, καὶ προσπαθοῦντες νὰ ἐξασφαλίσουν ὁμοιόμορφον ἐπίπεδον ἐξετάσεων εἰς ὅλην τὴν χώραν. Διὰ τὴν ἀνάπτυξιν τοῦ σχεδίου θὰ ἀπαιτηθῇ ἡ βοήθεια πολλῶν ἐνηλίκων ἐθελοντῶν μὲ πεῖραν ποδηλασίας καὶ κυρίως διδασκαλίας, οἱ ὁποῖοι νὰ ἀναλάβουν τὴν ἐκπαίδευσιν κατὰ τὴν ἐξέτασιν τῶν παιδιῶν.

ΕΝΩΣΙΣ ΓΕΩΡΓΙΚΩΝ ΣΥΝΔΕΣΜΩΝ ΠΑΤΡΩΝ ΣΥΝ. Π.Ε.

ΕΚΠΟΙΗΣΙΣ ΠΑΛΑΙΩΝ ΣΙΔΗΡΙΚΩΝ

Ἡ Ἕνωσις Γεωργικῶν Συνεταιρισμῶν Πατρῶν ἐκποιεῖ διάφορα παλαιὰ σιδηρικὰ (χυτοσίδηροι, σιδηροδοκοί, γωνίες, λάμες κλπ».

Οἱ ἐνδιαφερόμενοι δύνανται νὰ λαμβάνουν σχετικὰς πληροφορίας περὶ τοῦ εἴδους καὶ τῆς καταστάσεως αὐτῶν εἰς τὸ ἐν Ἀνθείᾳ οἰνοποιεῖον τῆς Ἑνώσεως, ὅπου εὑρίσκονται ταῦτα.

Προσφοραὶ γίνονται δεκταὶ εἰς τὰ γραφεῖα της μέχρι τῆς 17ης Ἰανουαρίου 1959.

(Ἐκ τοῦ Γραφείου)

ΕΛΛΗΝ. ΠΕΡΙΗΓΗΤΙΚΗ ΛΕΣΧΗ

Κυριακὴ 11 Ἰανουαρίου 1959
ΜΙΧΑ.— ΤΣΑΠΟΥΡΝΙΑ

Πληροφορίαι, δηλώσεις εἰς τὰ γραφεῖα τῆς Λέσχης Ρ. Φερραίου 59, τηλ. 38—82 καὶ 38—39.

Γενικὴ ἐξόρμησις στὰ χιόνια στὸ πλάνο τῆς περυσινῆς ἐκδρομῆς ποὺ ἔμεινεν ἀλησμόνητη.

ΠΕΡΙΠΤΕΡΟΝ ΣΚΑΚΙΣΤΩΝ ΙΔΡΥΘΗ ΕΙΣ ΠΑΡΚΟΝ ΠΑΡΑ ΤΗΝ ΛΙΜΝΗΝ ΜΙΤΣΙΓΚΑΝ

ΝΕΑ ΥΟΡΚΗ. Λέγεται ὅτι τὸ σκάκι ἀνεκαλύφθη στὶς Ἀρχαῖες Ἰνδίες, πιθανὸν ἀπὸ εἰρηνοφίλους Βουδδιστὰς μοναχοὺς ποὺ προσπάθησαν νὰ φτιάξουν κάτι σὰν ἀντιπερισπασμὸ στὸ πόλεμο.

Ἀπὸ ἐκεῖ τὸ παιχνίδι αὐτὸ καταλαβαίνουμε τὴ φράση τοῦ Ἀμερικανοῦ πρωταθλητοῦ στὸ παιχνίδι αὐτό, Σάμουελ Ρεσέβσκη «ἕνας ἀγῶνας σκάκι εἶναι τὸ ἴδιο μὲ 15 γύρους Μπόξ».

Σήμερα τὸ σκάκι παίζεται σ' ὅλο τὸ κόσμο ἀπὸ ἄτομα

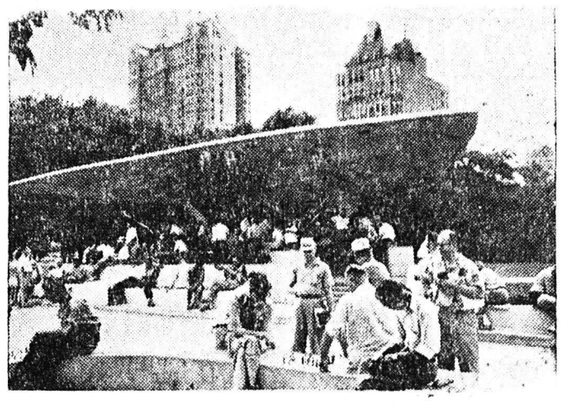

μετεφέρθη στὴ Περσία, στὴν Ἀραβία καὶ στὴν Εὐρώπη. Ἡ λέξις chess στὰ Ἀγγλικὰ παράγεται ἀπὸ τὴ Περσικὴ λέξη shah ποὺ σημαίνει Βασιλεὺς καὶ ἡ λέξις μάτ εἶναι ἀπὸ τὴ περσικὴ shahmat δηλαδὴ ὁ Βασιλεὺς πέθανε.

Τὸ σκάκι γιὰ νὰ τὸ μάθῃ κανεὶς εἶναι τελεῖως εὔκολο, ἀλλὰ γιὰ νὰ παιχθῇ χρειάζεται πολὺ μελέτη καὶ πρακτικὴ ἐξάσκηση, γιατὶ ἡ ποικιλία τῶν κινήσεων εἶναι ἀπεριόριστη. Ἕνας εἰδικὸς εἶπεν ὅτι οἱ 4 πρῶτες κινήσεις ἐπιτρέπουν θεωρητικά, 500.000.000.000 διαφορετικὲς θέσεις. Ἔτσι πάσης ἡλικίας σὲ σπίτια, λέσχες, ἀκόμα καὶ σὲ πάρκα. Παίζεται ἀπὸ ἀνθρώπους ποὺ ἀπέχουν μίλια ὁ ἕνας ἀπὸ τὸν ἄλλο, καὶ αἱ κινήσεις μεταδίδονται μὲ τὸ ταχυδρομεῖο ἢ μὲ τὸ τηλέφωνο.

Τελευταίως ἕνας μπίζνεσμαν στὸ Σικάγο γιὰ νὰ δώσῃ στοὺς ἐνθουσιώδεις ὀπαδοὺς τοῦ σκακιοῦ ἕνα ἥσυχο καὶ μόνιμο μέρος νὰ παίζουν μὲ τὴν ἡσυχία τους ἀγόρασε μία περιοχὴ στὶς ὄχθες τῆς λίμνης Μίτσιγκαν. Ἐκεῖ ἔκτισε ἕνα περίπτερο ποὺ εἶναι πάντα γεμᾶτο ἀπὸ παίκτας.

Αὐξάνονται εἰς Τουρκίαν οἱ νοσταλγοὶ τοῦ παλαιοῦ Θεοκρατικοῦ καθεστῶτος

ΕΙΣ ΑΥΣΧΕΡΗ ΘΕΣΙΝ Η ΚΥΒΕΡΝΗΣΙΣ

ΚΩΝΣΤΑΝΤΙΝΟΥΠΟΛΙΣ. Ἐνῶ ὁ πρωθυπουργὸς τῆς Τουρκίας προσπαθεῖ μὲ τὰ φιλόδοξα οἰκονομικὰ σχέδιά του καὶ τὴν συστηματικὴ ἀπομύζησι τοῦ ἀμερικανικοῦ θησαυροφυλακίου νὰ ἀναπτύξῃ καὶ νὰ ἐκσυγχρονίσῃ τὴν οἰκονομία τῆς χώρας του, στὶς πιὸ καθυστερημένες ἀγροτικὲς περιοχὲς τῆς Τουρκίας αὐξάνονται διαρκῶς ἐκεῖνοι ποὺ ἐπιθυμοῦν τὴν ἀποκατάστασιν τοῦ Χαλιφάτου, τοῦ παλαιοῦ θεοκρατικοῦ καθεστῶτος τὸ ὁποῖον κατήργησε πρὸ τριαντα-πέντε ἐτῶν ὁ Κεμὰλ Ἀτατοῦρκ, ἐξορίζοντας γιὰ πάντα τὰ μέλη τῆς ὀθωμανικῆς αὐτοκρατορικῆς οἰκογενείας.

Τελευταῖα, ὅπως μεταδίδει ὁ ἀνταποκριτὴς τοῦ Βορεισαμερικανικοῦ Συνασπισμοῦ ἐφημερίδων κ. Σὰμ Κρέν, ὡρισμένες ὁμάδες φανατικῶν ἀπετόλμησαν νὰ διαδηλώσουν δημοσίᾳ τὶς πεποιθήσεις των, πρᾶγμα ἐπικίνδυνο στὸν ἀκρογωνιαῖο αὐτὸ λίθο τοῦ ἐλευθέρου κόσμου.

Κατὰ τὴν τελευταίαν ἐπίσκεψιν τοῦ πρωθυπουργοῦ Ἀντνὰν Μεντερὲς στὴν περιοχὴ τοῦ ὄρους Ἐμιρντὰγ τῆς κεντρικῆς Τουρκίας, οἱ χωρικοὶ τὸν ὑπεδέχθησαν μὲ πράσινες σημαῖες ποὺ ἔφεραν ζωγραφισμένες φράσεις ἀπὸ τὸ Κοράνιο.

Ἡ πράσινη σημαία εἶναι τὸ θρησκευτικὸν ἔμβλημα τοῦ Ἰσλὰμ καὶ οἱ φράσεις αὐτὲς τοῦ Κορανίου περιλαμβάνονταν στὴν ἐπίσημη σφραγῖδα τῶν Σουλτάνων.

Αὐτὴ ἦταν ἡ πρώτη ἀνοιχτὴ ἐκδήλωσις ὑπὲρ τῆς ἐπιστροφῆς στὸ παρελθὸν ποὺ ἔγινε στὴ σύγχρονη Τουρκία παρουσία μάλιστα κυβερνητικῆς προσωπικότητος.

Ἄλλα χαρακτηριστικὰ σημεῖα τῆς ἀντιδράσεως στὴν Τουρκία εἶναι ἡ ὑποβολὴ νομοσχεδίου στὴν Ἐθνοσυνέλευσι μὲ τὸ ὁποῖον νομιμοποιεῖται ἡ διγαμία στὶς περιπτώσεις στὶς ὁποῖες ἡ σύζυγος εἶναι ἀνίατα ἄρρωστη ἢ ἀνίκανη γιὰ τεκνοποιΐα.

Τὸ νομοσχέδιον ὑπεβλήθη ἀπὸ τὸν βουλευτὴ Ὀσμὰν Νουρῆ Δερμίογλου, ὁ ὁποῖος ἀνήκει στὸ κυβερνῶν Δημοκρατικὸν Κόμμα τοῦ κ. Μεντερές. Πρέπει νὰ σημειωθῇ ὅτι ἡ ὑποβολὴ τοῦ νομοσχεδίου προκάλεσε θύελλα διαμαρτυριῶν στὶς ἐφημερίδες καὶ στοὺς πνευματικοὺς κύκλους.

Παρατηρεῖται ἐπίσης μία σημαντικὴ αὔξησις τῶν γυναικῶν ποὺ φέρουν «καρσάφ», τὸ σκοῦρο φόρεμα μὲ τὸ γιασμάκι ποὺ ἔφεραν τὴν ἐποχὴ τῶν Σουλτάνων ὅλες οἱ χανούμισσες.

Τέλος, στοὺς θρησκευτικοὺς κύκλους ἐνετάθη τελευταῖα ἡ ἐκστρατεία ὑπὲρ τῆς χρησιμοποιήσεως τοῦ ἀραβικοῦ ἀλφαβήτου εἰς τὰ θρησκευτικὰ ἔργα.

Οἱ ἰσχυρότερες ἀπὸ τὶς ἀντιδραστικὲς ὁμάδες εἶναι οἱ Νουρτζοῦ, οἱ ὁποῖες ὠργάνωσαν τὶς ἐκδηλώσεις στὸ Ἐμιρντὰγ καὶ οἱ Τιντζάνι.

Οἱ τελευταῖοι περιορίζονται πρὸς τὸ παρὸν στὴν καταστροφὴ τῶν μνημείων τοῦ Κεμὰλ Ἀτατοῦρκ στὶς μικρὲς ἐπαρχιακὲς πόλεις.

Τὸ ὀγκούμενον κῦμα θρησκευτικοῦ φανατισμοῦ θέτει τὴν κυβέρνησιν σὲ πολὺ δύσκολη θέσι, διότι τὸ Δημοκρατικὸν Κόμμα στηρίζεται κυρίως στὶς ψῆφους τῶν ἀγροτῶν. Πρέπει νὰ σημειωθῇ ὅτι κατὰ τὴν ἐποχὴ κατὰ τὴν ὁποία βρισκόταν στὴν ἀρχὴ τὸ Ρεπουμπλικανικὸ κόμμα τοῦ Ἰσμὲτ Ἰνονοῦ δὲν εἶχε ἐπιτραπῇ καμμιὰ ἐκδήλωσις τοῦ εἴδους αὐτοῦ.

Τὸ Δημοκρατικὸ Κόμμα ἀντιτίθεται κατὰ βάσιν σ' ὅλη αὐτὴ τὴν ὀπισθοδρομικὴ ἐκστρατεία τῶν θρησκολήπτων, δὲν τολμᾶ ὅμως καὶ νὰ λάβῃ δραστήρια μέτρα ἐναντίον των διότι φοβᾶται ὅτι θὰ χάσῃ τὴν πολιτικὴ ὑποστήριξι τῶν ἀγροτῶν.

Ἡ κίνησις τῆς ἀνεργίας

Ἀνεφέρθησαν χθὲς ἁρμοδίως 19 προσλήψεις ἀνέργων καὶ 27 ἀπολύσεις ἐργαζομένων.

ΔΕΡΙΕΡΓΑ

ΡΑΔΙΟΦΩΝΙΚΟΝ ΣΧΟΛΕΙΟΝ ΜΕ 200.000 ΜΑΘΗΤΩΝ

ΜΠΟΓΚΟΤΑ. Εἰς τὴν πρωτεύουσαν ταύτην τῆς Κολομβίας ὑπάρχει ἕνα σχολεῖον μὲ... 200.000 μαθητὰς ἐκ τῶν ὁποίων, ὅμως, ἐλάχιστοι γνωρίζονται μεταξύ των. Πρόκειται περὶ... ραδιοφωνικοῦ σχολείου, ὅλα τὰ μαθήματα τοῦ ὁποίου μεταβιβάζονται ραδιοφωνικῶς. Τὰ μαθήματα δίδονται ὑπὸ διδασκάλων ποὺ εὑρίσκονται εἰς ἀπόστασιν ἑκατοντάδων μιλίων ἀπὸ τοὺς μαθητάς των. Ὁ «κώδων» τοῦ σχολείου εἶναι ἕνα τεμάχιον σιδηροτροχιᾶς, κρεμασμένο ἀπὸ ἕνα δένδρον σὰν σήμαντρον ἐρημοκκλησίου...

ΣΠΟΥΔΑΙΟΣ ΔΙΔΑΣΚΑΛΟΣ

ΝΕΑ ΥΟΡΚΗ. Ὡς ἀναφέρεται ἐξ Ἄμχερστ τῆς Ἀμερικανικῆς Πολιτείας τῆς Μασσαχουσέττης, οἱ γονεῖς ζητοῦν ἐπὶ πίνακι τὴν κεφαλὴν ἑνὸς δημοδιδασκάλου, ἀπὸ τὸν ὁποῖον ἐπιθυμοῦν νὰ πληροφορηθοῦν ἐὰν πράγματι ἔδωσεν ὡς θέμα ἐκθέσεως εἰς τοὺς μαθητὰς τοῦτο: «Πῶς θὰ ἐξηλητηρίαζα τὸν πατέρα καὶ τὴν μητέρα μου».

ΠΡΟΣΕΦΕΡΘΗ ΝΑ ΡΑΨΗ ΠΑΛΤΟ ΤΟΥ ΝΤΕ ΓΚΩΛ

ΡΩΜΗ. Ὁ Σικελιανὸς ράπτης Λίτρικο, γνωστὸς εἰς ὁλόκληρον τὸν κόσμον διὰ παραγγελίας ποὺ ἐπραγματοποίησε τελευταίως διὰ τοὺς Κροῦστσεφ καὶ Μάο Τσέ—Τούνγκ μὲ ἰδική του ἀνδρικὴν μόδαν, ἔχει τώρα καὶ νέας φιλοδοξίας. Ἀπεστειλεν ἐπιστολὴν πρὸς τὸν Στρατηγὸν Ντὲ Γκώλλ, προσφερόμενος ὅπως τοῦ ράψῃ παλτὸ «ποὺ θὰ τοῦ πέφτῃ χυτό!». Μέχρι στιγμῆς, ἀναφέρει ἡ εἴδησις, ὁ νέος Γάλλος Πρόεδρος δὲν ἀπήντησε.

ΣΤΡΩΜΑ ΑΠΟ ΚΑΟΥΤΣΟΥΚ ΤΙΘΕΤΑΙ ΕΙΣ ΝΕΑ ΚΑΠΕΛΛΑ

ΛΟΝΔΙΝΟΝ. Εἰς τὸ διεθνὲς Συνέδριον Πιλοποιῶν ποὺ συνῆλθεν εἰς τὴν Βρετανικὴν πρωτεύουσαν, ἐκτὸς τῆς κομψότητος καὶ τῆς «νέας» γραμμῆς, συνεζητήθη πρὸ παντὸς ἡ... ἐξασφάλισις τῶν κεφαλῶν τῶν φορούντων καπέλλα! Πράγματι, λαμβάνοντες ὑπ' ὄψιν των τὰ αὐξανόμενα αὐτοκινητιστικὰ δυστυχήματα, οἱ Ἄγγλοι, Ἰταλοὶ καὶ Γάλλοι πιλοποιοί, ἀπεφάσισαν ὅπως ἐνισχύσουν μὲ ἐλαφρότατα ὑλικὰ τὸ ἐσωτερικὸν τῶν παραγομένων πίλων πρὸς προστασίαν τῶν πολιτῶν. Ἔτσι τὰ καπέλλα τοῦ 1959—χωρὶς κἂν νὰ διακρίνεται—θὰ ἔχουν εἰς τὸ ἐσωτερικόν των σχετικὸν στρῶμα ἀπὸ φελὸ ἢ ἐλαφρὸ σπογγοειδὲς καουτσοὺκ ποὺ θὰ προστατεύσουν τὴν κεφαλὴν εἰς περίπτωσιν δυστυχήματος ἐκ συγκρούσεως ἢ ἄλλου ἀτυχήματος τῆς Τροχαίας.

Η ΑΝΑΤΟΛΙΚΗ ΓΕΡΜΑΝΙΑ ΕΞΑΓΕΙ 12 ΧΙΛ. ΚΑΝΑΡΙΝΙΑ

ΛΕΙΨΙΑ. Εἰς τὸ πρόγραμμα τῶν ἐξαγωγῶν τοῦ τρέχ. ἔτους ἐξ Ἀνατολικῆς Γερμανίας, περιλαμβάνονται, κατὰ τὸν δημοσιευθέντα προσφάτως κατάλογον, 12.000 καναρίνια. Ὡς γνωστὸν τὰ καναρίνια τῆς Βορείου Γερμανίας εἶναι ἐκ τῶν καλυτέρων.

ΤΑ ΜΑΝΝΕΚΕΝ ΚΑΙ Η ΜΑΡΞΙΣΤΙΚΗ ΦΙΛΟΛΟΓΙΑ

ΠΡΑΓΑ. Ἱδρύθη καὶ λειτουργεῖ ἀπὸ τινος εἰς τὴν Πράγαν εἰδικὴ σχολὴ μαννεκέν. Εἰς αὐτὴν γίνονται δεκτὰ κορίτσια ἀπὸ 18 ἐτῶν καὶ ἄνω, χωρίζονται δὲ εἰς δύο τμήματα, δηλαδὴ τὰ μαννεκὲν ποὺ προορίζονται διὰ τὰς πόλεις τῆς Τσεχοσλοβακίας καὶ ἐκεῖνα ποὺ πρόκειται νὰ ἀντιπροσωπεύσουν τὴν χώραν εἰς τὸ ἐξωτερικόν. Εἰς τὴν δευτέραν αὐτὴν κατηγορίαν, ἐπιλέγονται αἱ μαθήτριαι ποὺ ἔχουν λάβει τὸν βαθμὸν 10 εἰς τὴν Μαρξιστικὴν φιλολογίαν!

Ἡ Ἑορτὴ τοῦ Παιδιοῦ τῆς «Πατραϊκῆς-Πειραϊκῆς» εἰς δύο κινηματογράφους

Ἡ ἑορτὴ τοῦ παιδιοῦ τῶν ἐργατῶν καὶ ὑπαλλήλων τῆς «Πατραϊκῆς—Πειραϊκῆς» θὰ δοθῇ καὶ ἐφέτος εἰς τὴν πόλιν μας, ταυτοχρόνως εἰς τὰς αἰθούσας τῶν κινηματογράφων «Ρέξ» καὶ «Πάνθεον».

Ἡ ὡραία ἑορτή, ἡ ὁποία θὰ δοθῇ διὰ μὲν τὰ παιδιὰ ἡλικίας 3—8 ἐτῶν εἰς τὸ «Πάνθεον», διὰ δὲ τὰ ἡλικίας 8—13 εἰς τὸ «Ρέξ», θ' ἀρχίσῃ περὶ τὴν 10.30 πρωϊνὴν αὔριον, σύμφωνα μὲ τὸ καταρτισθὲν πρόγραμμα ὡς ἑξῆς:

Θέατρον «Πάνθεον»: 10.30—10.45' ὁ ἠθοποιὸς Ροζὰν παίζει μὲ τοὺς μικροὺς φίλους του. 10.45'—11 διάλειμμα. 11—11.15' ἐμφάνισις παιδιῶν τῆς Στέγης Βιομηχάν