ΜΕΤΑ ΤΗΝ ΑΝΑΤΑΡΑΧΗΝ

Τὸ Βελγικὸν Κογκὸ κινδυνεύει νὰ γίνῃ καινούρια Ἀλγερία

ΠΩΣ ΕΞΕΛΙΣΣΕΤΑΙ Η ΚΑΤΑΣΤΑΣΙΣ

ΝΕΑ ΥΟΡΚΗ. Κατὰ τὸν μισὸν αἰῶνα ποὺ ἐπέρασεν ἀπὸ τότε ποὺ ὁ Βασιλεύς τους Λεοπόλδος ὁ Β' τοὺς ἔδωσε τὸ Κογκό, οἱ Βέλγοι εἶχαν δ οικήσει τὴν μεγάλην ἀποικίαν τους μὲ πνεῦμα ὥστε ν' ἀποκομίζουν ἀπὸ αὐτὴν τὰ μεγαλύτερα δυνατὰ κέρδη, στὴν ἀρχὴ ἀπὸ τὸ ἐλαστικὸν καὶ τελευταίως ἀπὸ τὶς στρατηγικὲς πρῶτες ὕλες, οὐράνιον, χαλκὸν καὶ κασσίτερον.

Οἱ Ἀφρικανοὶ ἐπληρώνοντο καλὰ καὶ ἀπελάμβανον τὸ κάθε τί, ἐκτὸς ἀπὸ τὶς πολιτικὲς ἐλευθερίες. Οἱ Βέλγοι ἠρνοῦντο νὰ τοὺς τὶς δώσουν, ἐνῶ στὶς γειτονικὲς χῶρες οἱ ἰθαγενεῖς τὶς ἀποκτοῦσαν ἀπὸ τοὺς Γάλλους. Κι' αἴφνης τὸ ἡφαίστειον ἐξερράγη.

Τρεῖς ἡμέρες ὁδομαχιῶν στὴν Λεοπολντβὶλ ἐστοίχισαν τὴν ζωὴ σὲ 42 ἰθαγενεῖς, ἐνῶ 50 λευκοὶ μετεφέροντο στὰ νοσοκομεῖα καὶ περισσότεροι ἀπὸ 800 ἰθαγενεῖς ἐκλείοντο εἰς τὰς φυλακάς.

Ὁ σπινθήρ, ποὺ ἔδωσεν ἀφορμὴν στὶς ὁδομαχίες παρουσιάσθη πίσω ἀπὸ ἕνα κτίριον τῆς ΧΑΝ στὴν συνοικία τῶν ἰθαγενῶν, ὅπου 3.500 περίπου ἀπὸ αὐτοὺς — κατὰ τὸ πλεῖστον ἄνεργοι — εἶχαν συγκεντρωθῆ γιὰ ν' ἀκούσουν τὸν Ἀρθοῦρο Πίντσι, τὸν ἕνα ἀπὸ τοὺς ὀκτὼ ἰθαγενεῖς δημάρχους, ποὺ ἐπετράπη νὰ ἐκλεγοῦν πέρυσι.

Ἡ συγκέντρωσις εἶχεν ὀργανωθῆ ἀπὸ τὴν κίνησιν Ἀμπάκο ποὺ εἶχεν ἱδρυθῆ τὸ 1950 σὰν ἐθνικοπολιτιστικὸς σύλλογος μὲ ἀποστολὴ τὴν διαφύλαξιν τῆς γλώσσης τῆς φυλῆς Μπακόνκο.

Ὅλα ἐφαίνοντο ὅτι ἐξελίσσοντο ὁμαλά, ἕως τὴν στιγμὴν ποὺ ὁ Πίντσι ἐδήλωσεν ὅτι δὲν θὰ μποροῦσε νὰ μιλήσῃ ἂν δὲν συνεβουλεύετο πρῶτα τὸν Βέλγον Γενικὸν Διοικητήν. Αὐτὸ ἦταν τὸ ἔναυσμα. Τὸ πλῆθος τὸν ἀπεδοκίμασε καὶ ὁ Ἰωσὴφ Καζαμπούβου, ἕνας ἀπὸ τοὺς ἱκανωτέρους ἰθαγενεῖς πολιτικοὺς τοῦ Κογκό, ἀνέβηκε στὸ βῆμα κι' ἄρχισε νὰ προσφωνῇ τὰ πλήθη. Ἕνας λευκὸς ἀστυνόμος ἐκτυπήθη καὶ δύο ἀστυνομικὰ αὐτοκίνητα ἀνετράπησαν.

Μὲ κραυγὲς «Ζήτω τὸ Κογκὸ» καὶ «Ζήτω ἡ ἀνεξαρτησία» οἱ ἰθαγενεῖς ξεχύθηκαν στὶς συνοικίες τῶν λευκῶν τῆς Λεοπολντβίλ.

Κοντὰ στὸν ζωολογικὸ κῆπο στρατεύματα ἰθαγενῶν διοικούμενα ἀπὸ λευκοὺς ἀξιωματικούς, ἄρχισαν νὰ πυροβολοῦν κι' ὁ ὄχλος ἀπήντησε στὶς σφαῖρες μὲ πέτρες, ἐνῷ συγχρόνως ἐλεηλατοῦντο μαγαζιὰ καὶ ἐδέροντο καθολικοὶ ἱερεῖς.

Οἱ λευκοὶ ἔσπευσαν νὰ σχηματίσουν ἐθνοφυλακὴ γιὰ νὰ προστατευθοῦν κι' ἕνα τάγμα ἀλεξιπτωτιστῶν μετεφέρθη ἀπὸ ἀπόστασιν 1.200 χιλιομέτρων γιὰ νὰ τοὺς ἐνισχύσῃ. Ἡ ἀπαγόρευσις τῆς κυκλοφορίας ἐπεβλήθη καὶ οἱ συνοικίες τῶν ἰθαγενῶν ἀπεκλείσθησαν μὲ συρματοπλέγματα.

Τώρα ἀνακριτικὴ ἐπιτροπὴ στέλλεται ἀπὸ τὸ Βέλγιον στὸ Κογκό, ἀλλ' εἶναι πολὺ ἀμφίβολον ἂν θὰ φέρῃ ἀποτελέσματα.

Τὸ καζάνι βράζει πιὰ στὸ Βελγικὸ Κογκὸ κι' ἂν οἱ Βρυξέλλες δὲν δώσουν ἐγκαίρως πολιτικὲς ἐλευθερίες στοὺς ἰθαγενεῖς, ἡ χώρα μπορεῖ νὰ ἐξελιχθῇ σὲ καινούργια Ἀλγερία...

ΕΤΕΚΕΝ ΩΟΝ 300 ΔΡΑΜΙΩΝ ΔΙΑ ΚΑΙΣΑΡΙΚΗΣ ΤΟΜΗΣ

ΒΟΥΔΑΠΕΣΤΗ. Διὰ πρώτην φορὰν ἀσφαλῶς ἀναφέρεται ἐφαρμογὴ «καισαρικῆς τομῆς» εἰς ... ὄρνιθα ! Εἰς τὴν ἐγχείρησιν ταύτην προέβη τὴν παρελθοῦσαν ἑβδομάδα Οὔγγρος κτηνίατρος—ὀρνιθολόγος εἰς τὸ Κολχὸζ τῆς Κεχίμπα. Καὶ τοῦτο μὲ σκοπὸν νὰ σώσῃ μίαν ὄρνιθα σπανίας ράτσας. Πράγματι, τὸ ἐξαχθὲν αὐγὸ διὰ τῆς ἐγχειρίσεως εἶχε βάρος 300 δράμια! Ἡ ὄρνις πάντως καὶ τὸ αὐγὸ εὑρίσκονται εἰς ἀρίστην κατάστασιν !

ΚΑΙ ΟΙ ΖΗΛΟΤΥΠΟΙ ΣΥΖΥΓΟΙ ΗΣΑΝ ΙΚΑΝΟΠΟΙΗΜΕΝΟΙ !

ΣΙΓΚΑΠΟΥΡΗ. Μεγάλην ἔκπληξιν ἐνεποίησεν εἰς ὁλόκληρον τὴν πόλιν μία πρόσφατος ἀνακάλυψις τῆς Ἀστυνομίας. Ἡ διάσημος διὰ τὰ ἰαματικά της μασσάζ Μποέι — Βάγκ — Σὶ εἰς τὴν ὁποίαν ὅλοι οἱ ζηλότυποι σύζυγοι τῆς Σιγκαπούρης ἐνεπιστεύοντο τὰς συζύγους των, ἀπεδείχθη ὅτι ἦτο... ἄνδρας ! Πράγματι, ἐπὶ μίαν ὁλόκληρον τριακονταετίαν, ὁ Βάγκ—Σὶ παρουσιάζετο ὡς γυναῖκα καὶ μόλις πρὸ τινων ἡμερῶν ἀπεκαλύφθη ἡ ταυτότης του.

ΕΥΧΑΡΙΣΤΗΡΙΟΝ

Πάντας τοὺς συμμετασχόντας εἰς τὸ βαρὺ πένθος μας ἐπὶ τῷ θανάτῳ τοῦ προσφιλοῦς μας συζύγου, πατρός, ἀδελφοῦ καὶ θείου

ΙΩΑΝΝΟΥ Γ. ΦΕΓΓΟΥ

θερμῶς εὐχαριστοῦμεν.

Ἡ σύζυγος. Τὸ τέκνον. Οἱ ἀδελφοί. Οἱ ἀνεψιοί.

ΚΕΦΑΛΛΗΝΕΣ ΤΩΝ ΠΑΤΡΩΝ ΚΑΙ ΠΕΡΙΧΩΡΩΝ

Ἐντὸς τοῦ Α' δεκαημέρου Φεβρουαρίου ἐπανεκδίδεται εἰς Ἀργοστόλιον ἡ ἑβδομαδιαία ἐφημερὶς

"ΤΑ ΝΕΑ,,

ΚΕΦΑΛΛΗΝΙΑΣ ΚΑΙ ΙΘΑΚΗΣ

Ὑπὸ νέαν διεύθυνσιν, μὲ καλλιτεχνικὴν ἐμφάνισιν καὶ ἐκλεκτὰς συνεργασίας

"ΤΑ ΝΕΑ,,

ἐξεδίδοντο εἰς Ἀργοστόλιον ἀπὸ τοῦ 1948 μέχρι τοῦ 1953, ὅτε κατεστράφησαν ἐκ τῶν σεισμῶν αἱ τυπογραφικαὶ ἐγκαταστάσεις των. Ἤδη ἐπανεκδίδονται εἰς τὰ ριζικῶς ἀνακαινισθέντα τυπογραφεῖα των ἀπὸ τοῦ Α' δεκαημέρου προσεχοῦς Φεβρουαρίου

"ΤΑ ΝΕΑ,,

θὰ εἶναι ὄργανον τοπικῶν συμφερόντων καὶ θὰ καταστοῦν ὁ ἀχώριστος σύντροφος παντὸς Κεφαλλῆνος

ΣΗΜ. Οἱ Κεφαλλῆνες τῶν Πατρῶν καὶ Περιχώρων δύνανται νὰ ἀλληλογραφοῦν εἰς τὴν διεύθυνσιν ἐφημερὶς «ΤΑ ΝΕΑ» Ἀργοστόλιον. Ἐτησία συνδρομὴ δρχ. 100

ΧΩΡΙΑ ΣΙΩΠΗΣ ΔΙΑ ΝΕΥΡΟΠΑΘΕΙΣ ΕΙΣ ΤΗΝ ΑΥΣΤΡΙΑΝ

ΚΟΥΡΑ ΗΣΥΧΙΑΣ

ΒΙΕΝΝΗ. Διάφοροι Αὐστριακοὶ ἰατροὶ ἤρχισαν νὰ συνιστοῦν εἰς πολλοὺς ἀσθενεῖς των — κουρασμένους, ἐκνευρισμένους ἀπὸ τὸν ρυθμὸν τῆς σημερινῆς ζωῆς — τὴν κούραν τῆς «ἡσυχίας»! Πράγματι, τῇ προτροπῇ τῆς «Ἑταιρίας καταπολεμήσεως τοῦ θορύβου», ἱδρύθησαν εἰς διάφορα εἰδυλλιακὰ σημεῖα τῆς χώρας «χωρία τῆς σιωπῆς», ὅπου γίνονται δεκτοὶ ἄνθρωποι ποὺ ζητοῦν λίγη ἡσυχία καὶ γαλήνη. Ὡραῖα ξενοδοχεῖα κτισμένα σὲ βουνοπλαγιὲς καὶ κοντὰ σὲ ὁλοπράσινες πεδιάδες ἐπιτρέπουν εἰς τοὺς «πελάτας» των νὰ πραγματοποιοῦν μακρυνοὺς περιπάτους. Παντοῦ δὲ ἀποφεύγεται ὁ θόρυβος, τηλέφωνα δὲν ὑπάρχουν, ἐφημερίδες δὲν πωλοῦνται — ἐκτὸς ἀπὸ βιβλία — καὶ τὸ ὑπηρετικὸν προσωπικὸν συνομιλεῖ χαμηλοφώνως.

29.000 Ρῶσοι τουρίσται ἐπεσκέφθησαν ξένας χώρας κατὰ τὸ 1958

ΜΟΣΧΑ. Περίπου 29.000 Σοβιετικοὶ τουρίσται ἐπεσκέφθησαν κατὰ τὸ 1958 37 χώρας τῆς Εὐρώπης, Ἀσίας, Ἀφρικῆς καὶ Ἀμερικῆς. Διὰ πρώτην φορὰν σοβιετικοὶ πολῖται ἦλθον τὸ περασμένον ἔτος εἰς τὰς πόλεις τῶν Ἡνωμένων Πολιτειῶν, τοῦ Μεξικοῦ τῆς Ἰσλανδίας, Βιρμανίας, Ἰσραήλ, Τουρκίας καὶ Πορτογαλίας.

Ἡ δι' ἰδιωτικῶν αὐτοκινήτων μετάβασις σοβιετικῶν πολιτῶν εἰς Φινλανδίαν, Πολωνίαν, Λαοκρατικὴν Γερμανίαν καὶ Τσεχοσλοβακίαν ἐνεκαινίασε νέαν μορφὴν τουρισμοῦ.

ΑΘΛΗΤΙΚΑ

Ἀποφάσεις τῆς Τοπικῆς Ἐπιτροπῆς τοῦ ΣΕΓΑΣ

Ἡ Τοπικὴ Ἐπιτροπὴ τοῦ ΣΕΓΑΣ κατὰ τὴν προχθεσινὴν ἑβδομαδιαίαν συνεδρίασίν της ἀπεφάσισε τὰ ἑξῆς.

1) Καθώρισεν ἑβδομαδιαίως συνεδρίασιν τῆς Ἐπιτροπῆς τὴν 8 μ. μ. ἑκάστης Δευτέρας.

2) Ἐπελήφθη ζητημάτων ποδηλασίας καὶ ἀνωμάλου δρόμου.

3) Ἐπέβαλε ποινὰς εἰς ἀθλητάς, Ἀποστολόπουλον (Παναχαϊκῆς) 1 μῆνα ἀπὸ 29)12)58, Μάζην (Παναχαϊκῆς) δίμηνον μετ' ἀναστολῆς καὶ Γεωργίου (Ἀπόλλωνος), Καλογερόπουλον (Ἀπόλλωνος), Τσούμπον (Παναχαϊκῆς), Γεράνιον (Ε.Α.Π.) αὐστηρὰ ἔγγραφος ἐπιτίμησις.

Ἐπεφυλάχθη νὰ ἀποφασίσῃ διὰ τὴν ἐπιβολὴν ποινῆς εἰς τὸν διαιτητὴν Α. Τσιτσάραν εἰς προσεχῆ συνεδρίασιν.

Ἐλεύθεραι βολαὶ

Σήμερον τὴν 3.30 μ.μ. εἰς τὸ τερραὶν τῆς ΕΑΠ συνεχίζονται καὶ λήγουν οἱ ἀγῶνες τοῦ πρωταθλήματος ἐλευθέρων βολῶν μὲ συμμετοχὴν τῶν προκριθέντων εἰς τοὺς τελικοὺς ἀθλητῶν.

Τὸ ὁμαδικὸν διεκδικεῖ μόνον ἡ ΕΑΠ ἐνῶ τὸ ἀτομικὸν ἡ ΕΑΠ καὶ ὁ Ἀπόλλων.

ΣΩΜΑΤΕΙΟΝ ΑΡΤΕΡΓΑΤΩΝ ΠΑΤΡΩΝ Η "ΑΝΟΡΘΩΣΙΣ,,

ΠΡΟΣΚΛΗΣΙΣ

Καλοῦνται τὰ μέλη τοῦ ἡμετέρου Σωματείου ὅπως σήμερον Τετάρτην καὶ ὥραν 5 μ.μ. προσέλθουν εἰς τὸ Ἐργατικὸν Κέντρον πρὸς συγκρότησιν γεν. συνελεύσεως μὲ θέματα: 1) Λογοδοσία διοικήσεως καὶ 2) Ἐκλογὴ Ἐξελεγκτικῆς Ἐπιτροπῆς.

Ἡ συμμετοχὴ τῶν συναδέλφων ἀπαραίτητος.

Ἐντολῇ Διοικήσεως

Ὁ πρόεδρος
Σωτ. Μελίστας

Ὁ γεν. γραμματεὺς
Ζηκ. Τζῶλος

ΞΕΝΟΔΟΧΕΙΑ ΕΙΣ ΤΗΝ ΑΜΕΡΙΚΗ ΜΕ ΕΙΔΙΚΟ ΧΩΡΟ ΓΙ' ΑΥΤΟΚΙΝΗΤΑ

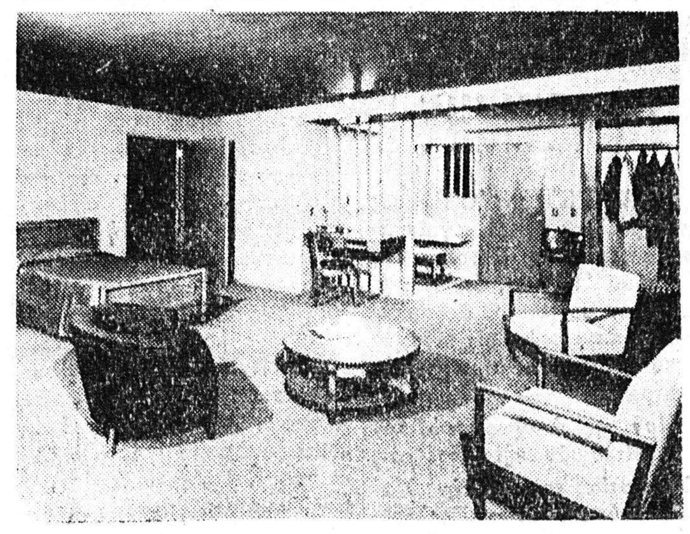

Στὴν πόλη Σώλτ Λέικ τῆς Γιούτα λειτουργεῖ ἕνα ξενοδοχεῖο μὲ εἰδικὸ χῶρο γι' αὐτοκίνητα ποὺ στοίχισε 3.000.000 δολλάρια καὶ θεωρεῖται ἕνα ἀπὸ τὰ καλλίτερα τοῦ εἴδους του. Γύρω ἀπὸ τὸν χῶρο σταθμεύσεως τῶν αὐτοκινήτων ὑπάρχει ρεστωράν, μικροκαταστήματα διαφόρων εἰδῶν, κολυμβητικὴ δεξαμενή, καὶ χῶρος γιὰ ἡλιοθεραπεία. Ἔχει 150 διαμερίσματα. Οἱ τοῖχοι καὶ τὰ πατώματα εἶναι ἀπὸ εἰδικὸ ὑλικὸ ποὺ ἐλαττώνει στὸ ἐλάχιστο τὸ θόρυβο ἀπὸ τὰ ἄλλα δωμάτια καὶ ἀπ' ἔξω. Τὰ μεγάλα παράθυρα ἔχουν διπλὸ στρῶμα γυαλιοῦ γιὰ τὴν ἀπομόνωση τοῦ ἤχου καὶ τῆς θερμοκρασίας. Ἀνωτέρω ἕνα δωμάτιον τοῦ ξενοδοχείου

ΣΤΑΤΙΣΤΙΚΗ ΚΑΙ ΠΟΛΙΤΙΚΗ

ΠΩΣ ΗΥΞΗΘΗ Ο ΠΛΗΘΥΣΜΟΣ ΤΗΣ ΣΟΒΙΕΤΙΚΗΣ ΕΝΩΣΕΩΣ

Η ΣΗΜΑΣΙΑ ΤΗΣ ΑΠΟΓΡΑΦΗΣ

Ἄρθρον τοῦ κ. ΜΠΕΝΖΑΜΙΝ ΓΟΥΕΣΤ

ΒΙΕΝΝΗ. Ἀπὸ τὶς 15—22 Ἰανουαρίου ἡ Σοβιετικὴ Ἕνωσις κάνει τὴν 4η ἐπίσημη ἀπογραφὴ πληθυσμοῦ. Τὰ πλήρη πορίσματα τῆς ἐργασίας αὐτῆς δὲν θὰ γίνουν γνωστὰ πρὶν ἀπὸ τὸ 1960.

Μὲ βάσι τὴν τελευταία ἀπογραφή, τοῦ 1939, μὲ 170.647.186 πληθυσμό, μποροῦμε νὰ προδικάσουμε τὴ σημερινὴ κατάστασι.

Πρέπει νὰ ἔχουμε ὑπ' ὄψει μας ὅτι ἡ αὔξησις τοῦ πληθυσμοῦ τῆς Ρωσσίας. (Ἡ Μόσχα ὑπολογίζει ὅτι ἀνέρχεται εἰς 200.200.000 ἄτομα), δὲν ὀφείλεται μόνον εἰς φυσικὰ αἴτια — γεννήσεις, θάνατοι — ἀλλὰ καὶ εἰς ἄλλους λόγους, ὅπως ἀπὸ τὴν προσάρτησιν διαφόρων περιοχῶν, ποὺ προσέθεσαν ἀπὸ τὸ 1939 25.000.000 εἰς τὸν γενικὸν πληθυσμό. Περὶ τὰ 13.000.000 προσετέθησαν τὸ 1939. Ἄλλα 8.000.000 ἀπεσπάσθησαν ἀπὸ τὴν Πολωνία καὶ 5.000.000 ἀπὸ ἄλλα εὐρωπαϊκὰ κράτη.

Ἔπειτα ἀπὸ τὸν ρωσσοφινλανδικὸ πόλεμο τοῦ 1939—40 ἡ Ρωσσία προσήρτησε τμήματα τῆς Φινλανδίας καὶ τὰ ἐνσωμάτωσεν εἰς τὴν Σοβιετικὴ Δημοκρατία τῆς Καρελίας. Ἀργότερα, τὸ 1940, ἡ Ρωσσία πῆρε τὴν Ἐσθονία μὲ 1.200.000 κατοίκους, τὴ Λεττονία μὲ 1.950.000 καὶ τὴν Λιθουανία μὲ 2.800.000.

Ἐπίσης τὸ 1945 ἡ Ρωσσία προσήρτησε τὴ Ρουμανικὴ Βεσσαραβία καὶ τὴ Βόρειο Βουκοβίνα μὲ 3.800.000 πληθυσμό.

Τὸν ἴδιο χρόνο τὴ Δημοκρατία Τάννου Τούβα μὲ 65.000 (στὴν Κεντρικὴ Ἀσία). Τὸ 1945 προσετέθη ἡ Καρπαθο—Οὐκρανία, ποὺ ἀνῆκε στὴν Τσεχοσλοβακία, μὲ 730.000 καὶ μέρος τῆς Ἀνατολικῆς Πρωσσίας μὲ 1.200.000.

Τὸν ἴδιο χρόνο τὰ Σοβιὲτ πῆραν ἀπὸ τὴν Ἰαπωνία τὴ Νότιο Σαχαλίνη καὶ τὶς νήσους Κιουρίλη μὲ 433.000 κατοίκους.

Σύμφωνα μὲ τὴν ἀνυψωτικὴ τάση πρέπει νὰ ὑποθέσουμε ὅτι τὰ 25.000.000 αὐτὰ ηὐξήθησαν ἀλλὰ πρέπει νὰ λάβουμε ὑπ' ὄψι μας δύο γεγονότα ποὺ ἐπέδρασαν εἰς ὡρισμένας περιοχάς.

α) Μαζικαὶ μετακινήσεις πληθυσμῶν ποὺ ἦταν τὸ ἀποτέλεσμα ἐκτεταμένης διαρροῆς κατὰ τὴν διάρκειαν τοῦ πολέμου.

6) Μεταφύτευσις Ρώσσων στὶς Σοβιετικὲς Δημοκρατίες τῆς Κεντρικῆς Ἀσίας ποὺ ἐμείωσε τὸ ποσοστὸ τῶν τοπικῶν πληθυσμῶν.

Ὑπολογίζεται ὅτι περισσότεροι ἀπὸ 2.000.000 ἐθνικισταὶ ἐχαρακτηρίσθησαν προδόται καὶ ἐξωρίσθησαν στὴν Σιβηρία, καὶ στὴν Κεντρικὴ Ἀσία. Μεταξὺ αὐτῶν ἦσαν πολλοὶ κάτοικοι τῶν Βαλτικῶν χωρῶν.

Ἐπίσης στὸν πόλεμο τὰ Σοβιὲτ κατήργησαν ὡρισμένες Δημοκρατίες τους μὲ μειονότητες καὶ ἐξώρισαν ὅλο τὸ πληθυσμό τους στὴ Σοβιετικὴ Ἀσία.

Ἔτσι κατηργήθη ἡ Αὐτόνομος Δημοκρατία Χέχεν—Ἰγκουΐς μὲ 500.000, ἡ Αὐτόνομος Δημοκρατία τῶν Καλμούκων μὲ 135.000, ἡ Αὐτόνομος Περιοχὴ Καραχάϊ μὲ 75.000, ἡ Γερμανικὴ Αὐτόνομος Δημοκρατία τοῦ Βόλγα μὲ 400.000, ἡ Κριμαιο—ταταρικὴ Αὐτόνομος Δημοκρατία μὲ 260.000 κλπ.

Εἶναι ἀλήθεια ὅτι ὅλες αὐτὲς οἱ Δημοκρατίες (ἐκτὸς ἀπὸ δύο, τοῦ Βόλγα ποὺ ὁ πληθυσμός της εἶναι συγκεντρωμένος στὸ Καζακστὰν καὶ ἡ Κριμαιο—ταταρικὴ ποὺ ὁ πληθυσμός της ἐξωρίσθη στὸ Οὐζμπεκστάν) ἀποκατεστάθησαν τελευταίως, ἀλλὰ ἡ ἀπογραφὴ θὰ καταδείξῃ τὶς ἀλλοιώσεις ποὺ ἐν τῷ μεταξὺ συνέβησαν.

Οἱ στατιστικὲς τῆς Κεντρικῆς Ἀσίας, ἰδίως στὸ Καζακστὰν καὶ στὴν Κιργιζία, θὰ ἀποκαλύψουν τὶς Σοβιετικὲς προσπάθειες ἐκβιομηχανοποιήσεως καθὼς καὶ τὴν ἀναζήτησιν «νέων ἐδαφῶν» ἀπὸ τὴν Μόσχα ποὺ εἶχεν ὡς ἀποτέλεσμα ἕνα τεράστιον κῦμα μεταναστεύσεως ἀπὸ τὴν Εὐρωπαϊκὴ Ρωσσία καὶ Οὐκρανία.

Πόσα ἀπὸ ὅλα αὐτὰ θὰ φαίνωνται ὅταν δημοσιευθῇ ἡ ἀπογραφὴ δὲν τὸ ξέρουμε, ἀλλὰ καλὸν θὰ εἶναι νὰ τὰ ἔχουμε ὑπ' ὄψι μας κατὰ τὴν μελέτην της.

ΜΠΕΝΖΑΜΙΝ ΓΟΥΕΣΤ

ΠΕΡΙΕΡΓΑ

ΤΕΙΧΟΣ 3.500 ΜΙΛΙΩΝ ΓΙΑ ΠΡΟΣΤΑΣΙΑΝ ΠΡΟΒΑΤΩΝ

ΜΠΡΙΣΜΠΕΪΝ. Αἱ ἀρχαὶ τῆς πολιτείας Κουήνσλαντ ἀπεφάσισαν νὰ οἰκοδομήσουν ἕνα τεῖχος μήκους 3.500 μιλίων (!) διὰ νὰ προστατεύσουν 16.500.000 πρόβατα ἀπὸ τὰς ἐπιθέσεις τῶν ἐπικινδύνων σαρκοβόρων σκύλων τῆς Αὐστραλίας. Οἱ σκύλοι αὐτοὶ φονεύουν, κατὰ τοὺς ὑπολογισμοὺς τοῦ Αὐστραλιανοῦ Συνδέσμου Κτηνοτρόφων, περίπου 500.000 πρόβατα κατ' ἔτος. Τὰ τελευταῖα 20 ἔτη ἔχουν ἐξολοθρευθῆ περὶ τὰς 240.000 ἄγρια σκυλιά, χωρὶς ὅμως καὶ νὰ περιορισθῇ κατὰ πολὺ τὸ κακόν. Μὲ τὴν κατασκευήν, ὅμως, τοῦ νέου τείχους — τὸ ὁποῖον θ' ἀρχίσῃ ἀπὸ τὴν Βόρειον Νέαν Οὐαλλίαν, θὰ διασχίσῃ ὁλόκληρον τὴν Κουήνσλαντ καὶ καὶ θὰ καταλήγῃ εἰς τὸν κόλπον Καρπεντάρια — ἐλπίζεται ὅτι αἱ ἀπώλειαι εἰς πρόβατα θὰ περιορισθοῦν σημαντικῶς.

ΓΚΑΓΚΣΤΕΡΣ ΕΓΡΑΨΑΝ ΤΑ ΚΑΛΥΤΕΡΑ ΠΑΙΔΙΚΑ ΒΙΒΛΙΑ

ΝΕΑ ΥΟΡΚΗ. Ὡς ἀποκαλύπτεται, τὰ καλύτερα διδακτικὰ βιβλία διὰ παιδιὰ ποὺ κυκλοφοροῦν κατὰ ἑκατομμύρια εἰς ὁλόκληρον τὴν χώραν, ἐγράφησαν ὑπὸ δύο γνωστῶν γκάγκστερς. Πράγματι οἱ Γουΐλλιαμ Μόρεϋ καὶ Ρόμπερτ Ντεΐλ, ἀμφότεροι ἐκτίοντες πολυετῆ κάθειρξιν εἰς τὰς φυλακὰς τοῦ Σίγκ—Σίγκ, εἶναι οἱ συγγραφεῖς τῶν θαυμασίων αὐτῶν βιβλίων ποὺ ἐνεκρίθησαν καὶ ὑπὸ τῆς εἰδικῆς ἐπιτροπῆς τοῦ ὑπουργείου Παιδείας τῶν Ἡνωμένων Πολιτειῶν. Περιττὸν ν' ἀναφερθῇ βεβαίως, ὅτι οἱ δύο κατάδικοι συγγραφεῖς κερδίζουν σεβαστὰ ποσὰ ἀπὸ τὰ δικαιώματά των ἐπὶ τῶν ἐκδόσεων αὐτῶν.

ΜΙΑ ΩΡΑ ΤΗΝ ΕΒΔΟΜΑΔΑ ΔΙΑ ΝΑ ΨΩΝΙΖΟΥΝ ΑΝΔΡΕΣ

ΛΟΝΔΙΝΟΝ. Κάποιο μεγάλο ἐμπορικὸ κατάστημα τοῦ Λονδίνου, ἀπεφάσισεν ὅπως διαθέσῃ μίαν ὥραν ἀποκλειστικῶς καὶ μόνον δι' ἄνδρας ποὺ ἐπιθυμοῦν νὰ κάμουν τὰ ψώνια των ἀνενόχλητοι. Κάθε Παρασκευή, λοιπόν, ἀπὸ τὶς 6 ἕως τὶς 7 τὸ βράδυ, οἱ «τζέντλεμεν» θὰ ἔχουν τὴν εὐχέρειαν νὰ ἐπισκέπτωνται τὸ κατάστημα καὶ νὰ τυγχάνουν ἰδιαιτέρας περιποιήσεως ὑπὸ εἰδικευμένων πωλητῶν καὶ νὰ συζητοῦν «μεταξὺ ἀνδρῶν». Πουθενὰ δὲ δὲν ἐμφανίζεται ἀντιπρόσωπος τοῦ γυναικείου φύλου, ἐνῷ εἰς τοὺς πελάτας, καλοντυμένα γκρούμ, προσφέρουν τσιγάρα, καφὲ ἢ τσάϊ.

ΚΑΤΕΛΙΠΕ ΤΑ ΣΠΙΤΙΑ ΤΟΥ ΕΙΣ ΤΟΥΣ ΕΝΟΙΚΙΑΣΤΑΣ ΤΟΥ

ΟΥΑΣΙΓΚΤΩΝ. Ἀσφαλῶς ὁ καλύτερος σπιτονοικοκύρης τοῦ κόσμου εἶναι ὁ νέγρος Λοὺϊς Σμίθ, ὅστις τελευταίως καὶ εἰς ἡλικίαν 85 ἐτῶν, ἀπεδήμησεν εἰς Κύριον. Ὁ Λοὺϊς, ὁ ὁποῖος ἦτο ἰδιοκτήτης τριῶν μεγάλων ἀκινήτων εἰς τὴν Οὐάσιγκτων, δὲν εἶχε αὐξήσει τὸ ἐνοίκιο κανενὸς τῶν ἐνοικιαστῶν του ἀπὸ τοῦ 1955 καὶ μὲ κανένα δὲν εἶχε ψυχρανθῆ ἀπὸ 20ετίας. Ἀνοιχθείσης δὲ τῆς διαθήκης του, ὅλοι ἔμειναν κατάπληκτοι μανθάνοντες ὅτι εἰς ὅλους τοὺς ἐνοικιαστάς του... ἄφισε τὸ διαμέρισμα ποὺ καθένας τους ἀπὸ εἰκοσαετίας κρατεῖ. Οὕτω, ἕνας ὁλόκληρος ὄχλος κληρονόμων—ἐνοικιαστῶν παρέστη κατ' αὐτὰς εἰς τὸ μνημόσυνον τοῦ καλοκαγάθου νέγρου γέροντος, ποὺ ἐτελέσθη πρὸς ἀνάπαυσιν τῆς καλῆς ψυχῆς του !

ΤΟ ΣΤΟΙΧΗΜΑ ΥΠΟΥΡΓΟΥ ΟΙΚΟΝΟΜΙΚΩΝ ΤΗΣ ΒΟΝΝΗΣ

ΒΟΝΝΗ. Τὰ στοιχήματα πληρώνονται, ἐφ' ὅσον εἶναι ἔντιμος ὑπόσχεσις. Ἔτσι καὶ ὁ Δρ Ἔρχαρτ, ὑπουργὸς Οἰκονομικῶν τῆς Δυτικῆς Γερμανίας, ἀπέστειλε τρεῖς φιάλας σαμπάνιας εἰς τὸν Ὀλλανδὸν δημοσιογράφον Τζάκομπ Ἔβενχουΐς, διότι ἀπώλεσε κάποιο στοίχημα. Εἶχε, δηλαδή, στοιχηματίσει ὁ Δρ Ἔρχαρτ ὅτι ὁ θεσμὸς τοῦ Ὀργανισμοῦ Εὐρωπαϊκῆς Ζώνης Ἐλευθέρων Συναλλαγῶν θὰ ἐτίθετο ἐν ἰσχύϊ τὴν 1ην Ἰανουαρίου 1959. Ἐπειδὴ δὲ τοῦτο δὲν ἐπραγματοποιήθη, ὁ Γερμανὸς ὑπουργός, πληρώνει τὸ στοίχημα.

Ὁ κ. Νόβας τάσσεται ὑπὲρ ἀνασυντάξεως τῶν Φιλελευθέρων

Ἀναγκαία ἡ ἀποκατάστασις τῆς ἑνότητος

ΕΠΕΣΤΡΕΨΕΝ ΕΚ ΡΩΜΗΣ ΕΙΣ ΝΑΥΠΑΚΤΟΝ

ΝΑΥΠΑΚΤΟΣ. (Τοῦ ἀνταποκριτοῦ μας). Ἐπιστρέψας ἐκ Ρώμης ἀφίκετο εἰς τὴν πόλιν μας ὁ βουλευτὴς καὶ ἀκαδημαϊκὸς κ. Γεώργιος Ἀθανασιάδης—Νόβας, ὁ ὁποῖος ἐρωτηθεὶς περὶ τῆς ἐντυπώσεώς του ἐκ τοῦ ἐξωτερικοῦ ἀπήντησεν, ὅτι «πνεῦμα διεθνοῦς ὑφέσεως ἐπικρατεῖ καὶ πολλαὶ ἐλπίδες διαφαίνονται περὶ εἰρηνικῆς ἐξελίξεως τῶν παγκοσμίων πραγμάτων. Σχετικῶς μὲ τὸ Κυπριακὸν ἐξέφρασε τὸ προαίσθημα, ὅτι προσεχὲς ἐνδεχόμενον θὰ εἶναι ἡ συμβιβαστικὴ προσωρινή του διευθέτησις.

—Ἐκεῖνο τὸ ὁποῖον ἐπιθυμῶ νὰ τονίσω — εἶπεν ὁ κ. Νόβας—καὶ ὡς πρόεδρος τῆς Ἑλληνοϊταλικῆς Ἑνώσεως Ἀθηνῶν εἶναι ὅτι ὁλονὲν ἐγκαρδιώτεραι καθίστανται αἱ φιλικαί μας μετὰ τῆς Ἰταλίας σχέσεις. Ἡ τελευταία ἐπίσκεψις τοῦ κ. Φανφάνι εἰς Ἀθήνας συνέσφιγξεν ἔτι περισσότερον τοὺς δεσμοὺς τούτους, ἐλπίζω δὲ ὅτι θὰ ἐκδηλωθοῦν συντόμως καὶ ἐν τοῖς πράγμασιν αἱ ἀμοιβαῖαι ἄρισται διαθέσεις. Πρωτίστως δέον νὰ ἐξισορροπηθῇ τὸ ἤδη παθητικὸν διὰ τὴν Ἑλλάδα ἐμπορικὸν ἰσοζύγιον (ἐξάγομεν εἰς Ἰταλίαν ἐμπορεύματα ἀξίας 15 περίπου ἑκατ. δολλαρίων καὶ εἰσάγομεν ἐκεῖθεν ἄλλα ἀξίας 40 περίπου ἑκατ.). Ὡς πρὸς τὰ 15 ἑκ. δολλάρια τοῦ Ἀχελώου, πιστεύω ὅτι ταχέως θὰ ἀποδεσμευθοῦν καὶ θὰ διατεθοῦν ὑπὲρ τοῦ σκοποῦ.

Ὡς πρὸς τὰ ἐσωτερικὰ πολιτικά μας πράγματα ὁ κ. Νόβας ὑπῆρξεν ἐπιφυλακτικός.

«Ἐφ' ὅσον τὸ κόμμα τῶν Φιλελευθέρων διατελεῖ ἐν διασπάσει θεωρῶ ἑαυτὸν οὐσιαστικῶς ἀνεξάρτητον, ἐτόνισεν ὁ κ. Νόβας. Νομίζω ὅμως ὅτι αἱ διασπάσασαι τοῦτο τάσεις προσέκρουσαν ἀνασχετικῶς εἰς τὴν ἀμείλικτον πραγματικότητα. Διατηρῶ πολλὰς ἐλπίδας ὅτι τὸ κόμμα θὰ ἀνασυνταχθῇ ἐπὶ ὀργανικῶν βάσεων. Πρὸς τὸν σκοπὸν τοῦτον θὰ συνεχίσω τὰς ἐνεργείας μου ἐπανερχόμενος εἰς Ἀθήνας. Πιστεύω ὅτι μόνον ἡ ἑνότης καὶ ἡ ὀργανικὴ ἀνανέωσις τοῦ κόμματος τῶν Φιλελευθέρων δύναται νὰ δημιουργήσῃ ἀξιόμαχον ἐθνικὴν ἀντιπολίτευσιν καὶ ὁμαλὴν διάδοχον κατάστασιν. Ὑπερβολικὴ ἀποδίδεται σημασία εἰς τὴν ἕνωσιν ὅλων τῶν μικρῶν κομμάτων τῆς ἀντιπολιτεύσεως. Τοῦτο καὶ δυσχερὲς εἶναι καὶ ἀμφισβητουμένης δυναμικότητος. Μόνον ὁ ἰσχυρὸς κορμὸς τοῦ κόμματος τῶν Φιλελευθέρων μπορεῖ νὰ ἀποτελέσῃ δημιουργικὴν ἀντιπολίτευσιν (Κέντρον) καὶ θὰ ἀποσοβήσῃ τὴν πόλωσιν. Ἂν τοῦτο δὲν ἐπιτευχθῇ—κατέληξεν ὁ κ. Νόβας— ὁ καθεὶς θὰ ἀναλάβῃ τὰς προσωπικάς του εὐθύνας».

Α. Δ.

ΜΕ ΔΑΠΑΝΗΝ 6.500 ΛΙΡΩΝ

ΕΓΧΡΩΜΟΣ ΤΟΥΡΙΣΤΙΚΗ ΤΑΙΝΙΑ ΔΙΑ ΤΗΝ ΕΛΛΑΔΑ

ΧΟΡΗΓΟΣ Ο κ. ΣΤ. ΤΥΠΑΛΔΟΣ

ΑΘΗΝΑΙ. Μία ταινία ἀσυνήθους ἑλληνικοῦ τουριστικοῦ ἐνδιαφέροντος ἡ ὁποία ἐστοίχισεν 6.500 λιρῶν πρόκειται νὰ προβληθῇ τὴν ἐρχομένην ἑβδομάδα εἰς τὸν «Παρνασσὸν» ἐνώπιον τῶν Βασιλέων καὶ μεγάλου κύκλου προσκεκλημένων, ἀργότερον δὲ δωρεὰν εἰς εἰδικὰ προγράμματα τῶν ἀθηναϊκῶν κινηματογράφων.

Διὰ τὴν ταινίαν αὐτὴν ἡ ὁποία τιτλοφορεῖται ἡ «Αἰωνία Ἑλλάς» καὶ ἔχει γυρισθῆ ὑπὸ γερμανικῆς ἑταιρείας εἰς σύστημα ἐγχρώμου σινεμασκὸπ προτείνεται ἤδη ὑπὸ τοῦ ὑπουργοῦ τῶν Ἐσωτερικῶν ἡ παρασημοφόρησις τοῦ ἐμπνευστοῦ της καὶ χρηματικοῦ της χορηγοῦ ἐφοπλιστοῦ κ. Σπ. Τυπάλδου.

Εἰς τὴν ἐν λόγῳ ταινίαν κοπιαρισμένην εἰς 5 ξένας γλώσσας ἐξεικονίζεται ἡ ταξίδευσις ξένων περιηγητῶν ἀπὸ εὐρωπαϊκοὺς λιμένας εἰς τὸν Πειραιᾶ, ἡ προσήνεια καὶ αἱ διευκολύνσεις τῶν λιμενικῶν, ἀστυνομικῶν κλπ. ἀρχῶν, αἱ ἐπισκέψεις τούτων εἰς τοὺς ἀρχαιολογικοὺς χώρους τῶν Ἀθηνῶν καὶ τῶν ἐπαρχιῶν, αἱ γραφικότητες θαυμασίων τοπίων, νήσων καὶ ἀκτῶν μας ὡς καὶ ἡ εἰς αὐτὰς ἑλληνικὴ ζωὴ μετὰ τῶν ἠθῶν καὶ ἐθίμων της, αἱ τοπικαὶ ἐνδυμασίαι, τὰ γλωσσικὰ ἰδιώματα κλπ.

Πλέον ἐνδιαφέρον εἶναι ὅτι αἱ διάφοροι σκηναὶ συνοδεύονται ἀπὸ τὰς κατὰ τόπους μουσικὰς χορῳδίας τὰ λαϊκὰ των ὄργανα κλπ.

Ἀξιοσημείωτον εἶναι ὅτι κόπιες τῆς ἐν λόγῳ ταινίας προεβλήθησαν μέχρι τοῦδε εἰς 158 τουριστικὰ κέντρα τῆς Εὐρώπης, ἤδη δὲ τὸ συγκρότημα Σκούρα ἀνέλαβε τὴν προβολήν της εἰς τοὺς ἀμερικανικοὺς κινηματογράφους. Προστίθεται ὅτι κατὰ τὴν εἰς τὸν «Παρνασσὸν» προβολὴν τῆς «Αἰωνίας Ἑλλάδος» θὰ ὁμιλήσῃ ἐξηγῶν τοὺς σκοπούς, τὴν σύνθεσιν καὶ τὸ περιεχόμενον τῆς ταινίας ὁ χορηγὸς καὶ ἐμπνευστής της κ. Σπ. Τυπάλδος ἀναγινώσκων καὶ τὰς περὶ αὐτῆς καὶ τῆς ἑλληνικῆς φιλοξενίας κρίσεις διασήμων προσωπικοτήτων τοῦ ἐξωτερικοῦ.

Σὲ λίγες ἡμέρες τὸ μεγαλύτερον ἀθλητικὸν γεγονὸς
ΚΥΚΛΟΦΟΡΟΥΝ ΤΑ
ΑΘΛΗΤΙΚΑ ΝΕΑ
Εἰκονογραφημένη ἀθλητικὴ ἐπιθεώρησις
Διευθυντής:
ΠΕΤΡΟΣ ΠΑΠΑΚΥΡΙΑΚΟΠΟΥΛΟΣ

ΠΡΑΤΗΡΙΟΝ ΚΑΣΜΗΡΙΩΝ

ΜΑΙΖΩΝΟΣ 91 - ΤΗΛ. 22-38

***

Γνωστοποιοῦμεν εἰς τὸ κοινὸν τῆς πόλεως Πατρῶν ὅτι ἤρχισε τὰς ἐργασίας του πρατήριον κασμηρίων λιανικῆς πωλήσεως καὶ θὰ ἐκποιήσῃ 50.000 γυάρδες κασμήρια, παλτὰ καὶ ταγιὲρ τῶν ἐργοστασίων Λαναρᾶ, Μερινός, Μηναΐδη-Φωτιάδη κλπ. σὲ τιμὰς βιομηχανικοῦ κόστους. Ἡ ἐκποίησις θὰ διαρκέσῃ ὀλίγας ἡμέρας, μέχρις ἐξαντλήσεως τῶν ἀποθεμάτων.

(ΕΚ ΤΗΣ ΔΙΕΥΘΥΝΣΕΩΣ)

ΠΕΤΡΟΣ Δ. ΒΑΤΣΗΣ

ΚΑΤΑΣΤΗΜΑ ΥΦΑΣΜΑΤΩΝ

ΜΑΙΖΩΝΟΣ 101

***

Ἀπὸ σήμερον τὸ κατάστημα ΠΕΤΡΟΥ Δ. ΒΑΤΣΗ θὰ διαθέσῃ μεγάλην ποσότητα κασμηρίων πενιὲ εἰς ἀρίστην ποιότητα καὶ σχέδια, διαλεγμένα ἀπὸ τὴν τριακονταετῆ πεῖραν μας ἄνευ ἐλαττωμάτων πρὸς 105 δρ. τὸν πῆχυ.

Ἐπισκεφθῆτε μας πρὸς τὸ συμφέρον σας