ΔΙΕΥΘΥΝΤΗΣ
ΧΡΙΣΤΟΣ ΡΙΖΟΠΟΥΛΟΣ
ΓΡΑΦΕΙΑ - ΤΥΠΟΓΡΑΦΕΙΑ
ΑΝΔΡ. ΜΙΧΑΛΑΚΟΠΟΥΛΟΥ 61α
ΤΗΛΕΦΩΝΑ:
Διεύθυνσις 32—02
Σύνταξις - Διαχείρισις 28—52

Η ΗΜΕΡΑ

ΠΡΩΪΝΗ ΑΝΕΞΑΡΤΗΤΟΣ ΕΦΗΜΕΡΙΣ ΠΑΤΡΩΝ

ΠΑΤΡΑΙ
ΕΤΟΣ 8ον — ΑΡΙΘ. ΦΥΛΛΟΥ 2340
ΠΕΜΠΤΗ
5
ΦΕΒΡΟΥΑΡΙΟΥ
1959
Τιμὴ φύλλου Δραχ. 1,50

Ο κ. ΜΑΚ ΜΙΛΛΑΝ Θ' ΑΝΑΚΟΙΝΩΣΗ ΣΗΜΕΡΟΝ ΕΠΙΣΗΜΩΣ ΟΤΙ ΕΚΛΗΘΗ ΝΑ ΕΠΙΣΚΕΦΘΗ ΤΗΝ ΣΟΒ. ΕΝΩΣΙΝ

Θὰ προσκληθῇ εἰς Μόσχαν καὶ ὁ κ. Ἀντενάουερ

Ο κ. ΝΤΑΛΛΕΣ ΣΥΖΗΤΕΙ ΤΟ ΓΕΡΜΑΝΙΚΟΝ ΕΙΣ ΤΟ ΛΟΝΔΙΝΟΝ

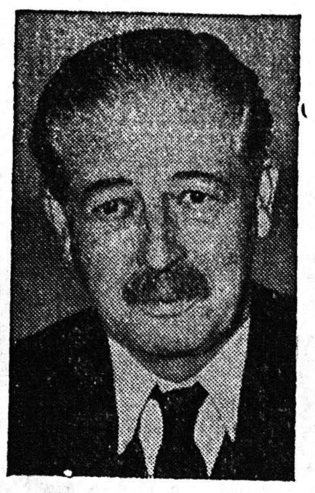

ΜΑΚ ΜΙΛΛΑΝ

ΛΟΝΔΙΝΟΝ. Τὸ πρακτορεῖον Ρώϋτερ μεταδίδει, ὅτι σήμερον ὁ Βρετανὸς πρωθυπουργὸς κ. Μὰκ Μίλλαν θὰ ἀνακοινώσῃ εἰς τὴν Βουλὴν τῶν Κοινοτήτων τὰ σχέδιά του περὶ ἐπισκέψεώς του εἰς τὴν Ρωσσίαν. Ἀναμένεται, ὅτι ὁ κ. Μὰκ Μίλλαν θὰ ἀνακοινώσῃ πότε θὰ ἀναχωρήσῃ εἰς Ρωσσίαν καὶ πόσον θὰ παραμείνῃ ἐκεῖ.

Ἐν τῷ μεταξὺ αἱ βρετανικαὶ ἐφημερίδες ἀναγράφουν τὴν πληροφορίαν, ὅτι ἡ πρόσκλησις πρὸς τὸν κ. Μὰκ Μίλλαν ὅπως ἐπισκεφθῇ τὴν Μόσχαν ἐπεδόθη ὑπὸ τοῦ ἐν Λονδίνῳ Ρώσσου ἐπιτετραμμένου, ἕταν οὗτος ἐπεσκέφθη τὴν παρελθοῦσαν Δευτέραν τὸν Βρετανὸν ὑπουργὸν τῶν Ἐξωτερικῶν κ. Λέϋντ.

Ὁ διπλωματικὸς συνεργάτης τοῦ ραδιοφωνικοῦ σταθμοῦ τοῦ Λονδίνου μεταδίδει σχετικῶς, ὅτι ἂν ἡ ἐπίσκεψις τοῦ κ. Μὰκ Μίλλαν εἰς Μόσχαν θεωρηθῇ ὡς ἀνταπόδοσις τῆς γενομένης πρὸ τριετίας ἐπισκέψεως τῶν κ.κ. Κροῦστσεφ καὶ Μπουλγκάνιν εἰς Λονδῖνον, αὕτη θὰ συνδυασθῇ μὲ συνομιλίας μετὰ τῶν Ρώσσων ἡγετῶν καὶ ἐπισκέψεως εἰς τὰ ἀξιοθέατα τῆς Ρωσσίας. Εἰς τὴν περίπτωσιν αὐτὴν ἡ παραμονὴ τοῦ κ. Μὰκ Μίλλαν εἰς Ρωσσίαν θὰ διαρκέσῃ περισσότερον τῶν δύο ἢ τριῶν ἡμερῶν, ὡς ἀρχικῶς ὑπελογίσθη. Φρονεῖται, ὅτι ὁ κ. Μὰκ Μίλλαν ἀνταλλάσσει τώρα ἀπόψεις ἐπὶ τοῦ θέματος αὐτοῦ μετὰ τῶν συμμαχικῶν κυβερνήσεων.

ΒΟΝΝΗ. Ἐκπρόσωπος τῆς κυβερνήσεως τῆς Δυτικῆς Γερμανίας ἐδήλωσε χθές, ὅτι καθ' ἃ ἀνεκοίνωσεν ὁ ἐν Βόννῃ πρεσβευτὴς τῆς Ρωσσίας, ἡ σοβιετικὴ κυβέρνησις θὰ ὑπεδέχετο εὐμενῶς τὴν ἐπίσκεψιν τοῦ καγκελλαρίου Ἀντενάουερ εἰς Μόσχαν.

Ἐξ ἄλλου ἐγνώσθη, ὅτι ὁ ἐν Μόσχᾳ πρεσβευτὴς τῆς Δυτικῆς Γερμανίας μετὰ συνάντησιν τὴν ὁποίαν εἶχε μετὰ τοῦ κ. Κροῦστσεφ ἐδήλωσεν, ὅτι οὐδεμία ἐπῆλθε μεταβολὴ εἰς τὴν σοβιετικὴν στάσιν ἐπὶ τοῦ γερμανικοῦ καὶ ὅτι οὐσιώδεις διαφοραὶ ὑφίστανται μεταξὺ Βόννης καὶ Μόσχας ἐπὶ τοῦ θέματος τῆς διενεργείας ἐλευθέρων ἐκλογῶν ἐν Γερμανίᾳ.

ΛΟΝΔΙΝΟΝ. Ὁ Βρετανὸς πρωθυπουργὸς κ. Μὰκ Μίλλαν συνηντήθη καὶ ἀντήλλαξε χθὲς ἀπόψεις μετὰ τοῦ Ἀμερικανοῦ ὑπουργοῦ τῶν Ἐξωτερικῶν κ. Ντάλλες, ὁ ὁποῖος ἀφίκετο εἰς Λονδῖνον.

Μεταξὺ ἄλλων συνεζητήθη καὶ θὰ ἐπανεξετασθῇ ἐξ ἄλλου τὸ ζήτημα τοῦ Βερολίνου καὶ τὸ πρόβλημα τῆς Γερμανίας.

Ὁ κ. Ντάλλες χθὲς τὸ ἀπόγευμα συνηντήθη ἐπίσης δὶς μετὰ τοῦ Βρετανοῦ ὑπουργοῦ Ἐξωτερικῶν κ. Λόϋντ, νέαν δὲ μετ' αὐτοῦ συνομιλίαν θὰ ἔχῃ ἐντὸς τῆς σήμερον, πρὸ τῆς ἀναχωρήσεώς του εἰς Παρισίους καὶ ἐκεῖθεν εἰς Βόννην τῆς Δυτικῆς Γερμανίας.

Ὁ κ. Ντάλλες ἅμα τῇ ἀφίξει του εἰς Λονδῖνον, ἐδήλωσε πρὸς τοὺς ἀντιπροσώπους τοῦ Τύπου, ὅτι δὲν φέρει νέας προτάσεις διὰ τὸ γερμανικὸν καὶ ὅτι ἁπλῶς ἐπιθυμεῖ ὅπως ἐξετάσῃ τὸ πρόβλημα ἀπὸ κοινοῦ μετὰ τῶν ἐκπροσώπων τῶν κυβερνήσεων Ἀγγλίας, Γαλλίας καὶ Δυτικῆς Γερμανίας. Τὸ σπουδαιότερον εἶναι, προσέθεσε νὰ κατανοήσωμεν οἱ μὲν τὰς ἀπόψεις τῶν ἄλλων, εἰς τρόπον ὥστε νὰ ἀντιμετωπίσωμεν ἀπὸ κοινοῦ καὶ ἡνωμένοι τὰς σοβιετικὰς προτάσεις.

ΣΗΜΕΙΩΜΑΤΑ

«ΥΠΟΘΕΣΙΣ ΒΑΣΙΛΑΚΗ»

Καθὼς ἐδήλωσαν οἱ Σουηδοὶ ἐπιστήμονες, δὲν θὰ λάβουν καμμίαν ἀμοιβὴν διὰ τὴν θεραπείαν τοῦ μικροῦ Βασιλάκη. Καὶ ὅμως εἶχε γραφῆ, ὅτι τὰ χρήματα τὰ εἶχε προσφέρει κάποιος ὅμιλος φιλανθρώπων. Ἐπίσης, μία ὁμὰς Σουηδῶν ἐδήλωσαν ὅτι πληρώνουν τὰ ἔξοδα τοῦ ἀεροπορικοῦ ταξιδίου, ἐνῷ προηγουμένως εἶχεν ἀνακοινωθῆ ὅτι τὸ ταξίδι ἐγένετο δωρεάν, μὲ προσφορὰν τῆς ἀεροπορικῆς ἑταιρίας. Πολὺ φοβούμεθα, ὅτι φιλάνθρωποι, ἀγνοοῦντες ὅτι διάφοροι δαπάναι ἐκαλύφθησαν ἀπὸ προσφορὰς ἄλλων, τὰς καλύπτουν ἐκ νέου, μὲ ἀποτέλεσμα νὰ γίνῃ αὐτὴ ἡ λίαν συγκινητική, βέβαια, ὑπόθεσις Βασιλάκη εὐκαιρία οἰκονομικῆς ἐνισχύσεως τῆς οἰκογενείας του, ἐνῷ δὲν ἦτο αὐτὴ ἡ πρόθεσις καὶ ἐνῷ ὑπάρχουν ἄλλαι ὅμοιαι ἀνάγκαι, ὅπως λ.χ. τοῦ μικροῦ Χρηστάκη Δήμου, ὁ ὁποῖος εἰσήχθη εἰς τὸ ἀντικαρκινικὸν νοσοκομεῖον «Ἅγιος Σάββας» Ἀθηνῶν δι' ἐξόρυξιν τοῦ ἑνὸς ὀφθαλμοῦ, χωρὶς ρεκλάμας καὶ χωρὶς ταξίδια εἰς ἀλλοδαπήν... Μήπως θὰ ἔπρεπεν αἱ προσφοραὶ τῶν φιλανθρώπων νὰ ἐτίθεντο ὑπὸ διαχείρισιν ἐπιτροπῆς, ἡ ὁποία νὰ καλύπτῃ πᾶσαν παρουσιασθησομένην ἀνάγκην πραγματικῆς δαπάνης;

Η ΕΛΕΥΘΕΡΟΤΥΠΙΑ

Εἶναι γνωστὴ ἡ διένεξις τοῦ «Νεολόγου» μὲ τὸν ὑπουργὸν Προεδρίας τῆς Κυβερνήσεως. Ἀλλά, ἂς τὴν ὑπενθυμίσωμεν:

Ὁ κ. Κ. Τσάτσος ἰσχυρίσθη εἰς τὴν Βουλήν, ὅτι εἶχεν ἀπὸ μέρους τοῦ «Νεολόγου» ἐπιχειρηθῆ κάποια πίεσις εἰς βάρος τῆς ΔΕΗ. Ἰδού, συγκεκριμένως, τί εἶπεν ὁ κ. Τσάτσος:

«Εἶμαι ἠναγκασμένος νὰ εἴπω ὅτι τὸ ἐν λόγῳ ὄργανον ἐχρησιμοποίησε μέσα τὰ ὁποῖα βλάπτουν τὴν δημοσιογραφικὴν οἰκογένειαν καὶ τὴν πολιτικὴν ζωὴν τοῦ τόπου. Συγκεκριμένα στοιχεῖα δύναμαι νὰ ἀναφέρω. Δὲν ὑπάρχει περίπτωσις Ἕλληνος δημοσιογράφου καὶ ἑλληνικῆς ἐφημερίδος ἀπὸ τῆς ἄκρας ἀριστερᾶς ἕως τῆς ἄκρας δεξιᾶς, ἡ ὁποία ποτὲ νὰ κατεδέχθη νὰ εἰσέρχεται εἰς γραφεῖα ὑπουργείων καὶ νὰ ἐκτοξεύῃ ἀπειλὰς ὅτι θὰ δημοσιεύσῃ τοῦτο ἢ ἐκεῖνο τὸ ἔγγραφον ἐὰν δὲν τοῦ δοθοῦν ἀμέσως αἱ ζητούμεναι ἐνισχύσεις. Πρὸ ὀλίγων ἡμερῶν εἰς τὰ γραφεῖα ἑνὸς νομικοῦ προσώπου, τῆς ΔΕΗ, εἰσῆλθε τὸ ἐν λόγῳ πρόσωπον καὶ ἐζήτει οἰκονομικὴν ἐνίσχυσιν καὶ ὅταν τὴν ἠρνήθησαν, εἰς δύο ἀνωτάτους ἀξιωματούχους τοῦ νομικοῦ αὐτοῦ προσώπου ἐδήλωσεν ὅτι «ἔχει καὶ διὰ τὴν γοῦναν των ράμματα καὶ νὰ τὸν ἔχουν ὑπ' ὄψιν τους ἐὰν δὲν τὸν ἐνισχύσουν». Θέλω νὰ σταματήσω ἕως ἐδῶ. Ἀλλὰ εἶναι, ἐπὶ τέλους, δυνατὸν νὰ ἀφήνουν νὰ κυκλοφοροῦν αὐτοῦ τοῦ εἴδους πρόσωπα, μίαν ἡμέραν ἀγωνιζόμενα ὑπὲρ ἡμῶν καὶ μίαν ἡμέραν ἐναντίον ἡμῶν καὶ τὰ ὁποῖα μένουν ἀκάλυπτα καὶ ἀσύδοτα;».

Ἀμέσως ἔπειτα ἀπὸ τὴν δήλωσιν αὐτήν, ὁ διευθυντὴς τοῦ «Νεολόγου», κηδόμενος τῆς ὑπολήψεώς του, κατέθεσε μήνυσιν ἐπὶ συκοφαντικῇ δυσφημήσει κατὰ τοῦ Ὑπουργοῦ. Τοῦτο θὰ ἔκαμνε κάθε ἄνθρωπος, κρίνων ὅτι ἀδίκως καὶ ἀβασίμως ἐκατηγορήθη: Θὰ κατέφευγε, ζητῶν προστασίαν, εἰς τὴν Δικαιοσύνην.

Ἀλλά, ὑπάρχει καὶ ἡ ἄλλη ἐκδοχή: Ὅτι τὰ λεχθέντα ὑπὸ τοῦ κ. Ὑπουργοῦ εἶναι βάσιμα, ὁπότε θεμελιώνουν τὸ ἀδίκημα τῆς ἀποπείρας ἐκβιάσεως. Πρὸς ἐξακρίβωσιν δὲ τῆς ἀληθείας, ὁ προϊστάμενος τῆς Εἰσαγγελίας Ἀθηνῶν κ. Κ. Χριστόπουλος διέταξεν αὐτεπαγγέλτως τὴν διενέργειαν προανακρίσεως. Τοῦτο, ὅμως, ἠρέθισε τὸν «Νεολόγον», ὅστις συνεπέρανεν ὅτι . . . «κινδυνεύει ἡ ἐλευθεροτυπία».

Ἀλλά, διατί κινδυνεύει; Καὶ πῶς κινδυνεύει; Καὶ πόθεν κινδυνεύει;

Νομίζομεν ὅτι ἡ τοιαύτη Κυριακάτικη κραυγή του ὑπῆρξε βεβιασμένη, διότι ὁμοιάζει μὲ προεξόφλησιν τοῦ ἀποτελέσματος τῆς προανακρίσεως, ἴσως καὶ τῆς δίκης. Διατί ὅμως νὰ ἔχῃ τοιούτους φόβους, ἐάν, ὡς ἔγραψεν, εἶναι βέβαιος ὅτι ἀπὸ τὴν προανάκρισιν οὐδὲν εἰς βάρος του εἶναι δυνατὸν νὰ προκύψῃ;

Εὑρίσκει ὅτι δὲ ἔπρεπεν νὰ ἐπέμβῃ ὁ Εἰσαγγελεὺς αὐτεπαγγέλτως, ἀλλὰ νὰ ἄφηνε τοὺς ἐκπροσώπους τῆς ΔΕΗ νὰ ὑποβάλουν μήνυσιν; Ἀγνοεῖ ὅμως ὅτι εἰς πλείστας ὅσας περιπτώσεις ὑπάρχει ὑποχρέωσις ἐπεμβάσεως τῆς Εἰσαγγελικῆς ἀρχῆς; Πράγματι, οἱ Εἰσαγγελεῖς δὲν εἶναι μόνον διεκπεραιωταὶ τῶν καταγγελιῶν τῶν πολιτῶν, ἀλλὰ καὶ ἀφ' ἑαυτῶν κατήγοροι, ὡς ἐντεταλμένοι φρουροὶ τῆς εὐνομίας. Ὑπάρχουν περιπτώσεις, καθ' ἃς ἡ Δικαιοσύνη ἐπεμβαίνει ἀκόμη καὶ παρὰ τὴν ἀντίθετον ἐπιθυμίαν τῶν θυμάτων, τὰ ὁποῖα συγχωροῦν τοὺς δράστας. Εἶναι αἱ περιπτώσεις τοῦ εὐρυτέρου συμφέροντος τῆς πολιτείας. Εἰς τὴν συγκεκριμένην περίπτωσιν, ἐὰν ἡ καταγγελία ἦτο ἀληθής, ἐθίγετο μία Δημοσία ἐπιχείρησις, αὐτὸ τοῦτο τὸ Κράτος. Ἐὰν πάλιν ἦτο ψευδής, ἐθίγετο ἓν ὄργανον τοῦ συνταγματικοῦ λειτουργήματος τοῦ Τύπου. Ἔπρεπε λοιπὸν νὰ ἐπέμβῃ ὁ κ. Εἰσαγγελεύς.

Καὶ ὅπως ἀπὸ τὴν μήνυσιν τοῦ «Νεολόγου» κατὰ τοῦ Ὑπουργοῦ οὐδεὶς ἠκούσθη ἰσχυρισμὸς ὅτι π.χ. κινδυνεύει . . . τὸ Κοινοβούλιον, ἐπίσης δὲν ἔπρεπε ν' ἀκουσθῇ ἡ κραυγή, ὅτι ἀπὸ τὴν ἐπέμβασιν τοῦ Εἰσαγγελέως ἐναντίον τοῦ «Νεολόγου» κινδυνεύει . . . ἡ ἐλευθεροτυπία!

Ἀπὸ τοὺς Εἰσαγγελεῖς κινδυνεύουν μόνον οἱ παραβάται.

Ο ΣΥΝΔΙΚΑΛΙΣΜΟΣ

Ἡ ὑπὸ τὸν κ. Γονῆν Νέα Γενικὴ Συνομοσπονδία Ἐργατῶν ἐπρότεινεν εἰς τὴν παλαιὰν Γ.Σ.Ε.Ε. ἑνοποίησιν ὅλων τῶν συνδικαλιστικῶν δυνάμεων ἐπὶ τῇ βάσει ἑνιαίου προγράμματος. Ἡ πρότασίς της δὲν φαίνεται νὰ συναντᾷ προθυμίαν. Ὑπάρχουν ἄνθρωποι, φαίνεται, πιστεύοντες ὅτι ἡ διάσπασις τῶν ἐργατικῶν δυνάμεων ὠφελεῖ τοὺς ἐργαζομένους...

ΥΠΑΛΛΗΛΟΙ ΤΑΜΕΙΩΝ

Τὸ αἴτημα τῆς Γ.Σ.Ε.Ε. περὶ μονιμοποιήσεως τῶν ἐκτάκτων ὑπαλλήλων τῶν ἀσφαλιστικῶν ταμείων εἶναι, νομίζομεν, πρόωρον. Ὑπάρχουν πολλὰ ταμεῖα τὰ ὁποῖα εἶναι μᾶλλον ταμεῖα ἀσφαλίσεως τοῦ προσωπικοῦ των, παρὰ τῶν ἠσφαλισμένων μισθωτῶν. Καὶ ὅταν ἀντιμετωπίζεται θέμα ἑνοποιήσεως, χάριν καλυτέρας ἐξυπηρετήσεως τῶν ἐργατῶν καὶ ὑπαλλήλων, εἶναι πρόωρον νὰ ζητῆται μονιμοποίησις τῶν ὑπαλλήλων, οἱ ὁποῖοι, ὡς λέγει καὶ ἡ Συνομοσπονδία, ἀποτελοῦν μίαν «πολυπληθῆ τάξιν». Συμπαθὴς τάξις, βέβαια, ἀλλὰ προτεραιότητα πρέπει νὰ ἔχουν οἱ ἐργάται καὶ ὑπάλληλοι τῶν βασικῶν ἐπιχειρήσεων. Θὰ ἔλθῃ καὶ τῶν ἄλλων ἡ σειρά.

ΤΟ ΕΘΝΙΚΟΝ ΘΕΜΑ ΕΙΣ ΑΠΟΦΑΣΙΣΤΙΚΗΝ ΚΑΜΠΗΝ

ΕΠΙΚΕΙΤΑΙ ΕΛΛΗΝΟ-ΤΟΥΡΚΙΚΗ ΣΥΜΦΩΝΙΑ ΕΠΙ ΤΟΥ ΚΥΠΡΙΑΚΟΥ;

Εἰς μίαν ἀνεξάρτητον Κύπρον θὰ ἐγκαθίστατο βάσις τοῦ ΝΑΤΟ, εἰς τὴν ὁποίαν θὰ ἐστάθμευον ἑλληνικὰ καὶ τουρκικὰ στρατεύματα

ΘΑ ΣΥΝΑΝΤΗΘΟΥΝ ΟΙ ΔΥΟ ΠΡΩΘΥΠΟΥΡΓΟΙ

ΑΘΗΝΑΙ. Ὁ ἀρχιεπίσκοπος Μακάριος ἐπεσκέφθη χθὲς τὸν ὑπουργὸν Ἐξωτερικῶν κ. Ἀβέρωφ, μετὰ τοῦ ὁποίου συνωμίλησε διὰ μακρῶν καὶ ἐγένετο ἀμοιβαία ἐνημέρωσις ἐπὶ τῶν τελευταίων ἐξελίξεων τοῦ κυπριακοῦ.

ΡΩΜΗ. Ὁ εἰς Ἄγκυραν ἀνταποκριτὴς τοῦ ραδιοφωνικοῦ σταθμοῦ τῆς Ρώμης μετέδωσε χθὲς τὴν ἑσπέραν, ὅτι κατὰ τὴν ἄποψιν τῶν διπλωματικῶν κύκλων τῆς Τουρκικῆς πρωτευούσης, τὸ κυπριακὸν πρόβλημα εἰσῆλθεν εἰς κρίσιμον καὶ ἀποφασιστικὴν φάσιν καὶ ὅτι ἐξελίξεις ὑψίστης σπουδαιότητος θὰ πρέπει νὰ ἀναμένωνται ἐντὸς τῶν προσεχῶν 24 ὡρῶν.

Δὲν θὰ πρέπει ἐπίσης νὰ ἀποκλείεται, τονίζουν οἱ ἴδιοι κύκλοι, ὅτι ὁ Τοῦρκος πρωθυπουργὸς κ. Μεντερὲς θὰ ἀναχωρήσῃ λίαν συντόμως εἰς Ἑλβετίαν, ἵνα συναντήσῃ τὸν ἐκεῖ ἐπίσης καὶ διὰ τὸν σκοπὸν αὐτὸν ἀναμενόμενον πρωθυπουργὸν τῆς Ἑλλάδος κ. Καραμανλῆν.

Ἐν τῷ μεταξὺ κατὰ δημοσιογραφικὰς πληροφορίας ἐξ Ἀθηνῶν μεταξὺ Ἑλλάδος καὶ Τουρκίας ἐπῆλθε συμφωνία ὅπως δοθῇ εἰς τὴν Κύπρον καθεστὼς πλήρους ἀνεξαρτησίας ἀποκλειομένων τῆς ἑνώσεως μὲ τὴν Ἑλλάδα καὶ τῆς διχοτομήσεως.

Ἡ ἰδία συμφωνία προβλέπει ὅτι ἡ Κύπρος θὰ ἐξακολουθήσῃ ἀνήκουσα εἰς τὰς συμμαχίας, εἰς τὰς ὁποίας μετέχουν ἡ Ἑλλὰς καὶ ἡ Τουρκία. Τέλος ἡ συμφωνία προβλέπει τὴν ἐγκατάστασιν ἐπὶ τῆς νήσου στρατιωτικῆς βάσεως τοῦ ΝΑΤΟ εἰς τὴν ὁποίαν θὰ σταθμεύουν ἑλληνικὰ καὶ τουρκικὰ στρατεύματα.

ΑΘΗΝΑΙ. Κυβερνητικοὶ παράγοντες ἐπὶ τῶν χθεσινῶν πληροφοριῶν, ὅτι ἐλήφθη ἡ ἀναμενομένη ἀπάντησις τῆς τουρκικῆς κυβερνήσεως εἰς τὸ τελευταῖον σημείωμα τῆς ἑλληνικῆς, τὸ ἐπιδοθὲν διὰ τοῦ πρεσβευτοῦ κ. Πεσμαζόγλου εἰς τὸν Τοῦρκον ὑπουργὸν τῶν Ἐξωτερικῶν κατὰ τὴν πρόσφατον διέλευσίν του ἐξ Ἀθηνῶν, ἀπέφυγον νὰ δώσουν συγκεκριμένην ἀπάντησιν. Περιωρίσθησαν νὰ εἴπουν μόνον ὅτι συνεχίζεται ἡ ἀνταλλαγὴ ἀπόψεων, ἀλλὰ ἐκ τῶν μέχρι τοῦδε δεδομένων δὲν εἶναι δυνατὸν νὰ δημιουργηθῇ οὔτε αἰσιοδοξία, οὔτε ἀπαισιοδοξία.

Ἐπὶ ὡρισμένων σημείων ἐλήφθησαν αἱ ἀπαντήσεις τῆς τουρκικῆς κυβερνήσεως. Δὲν ἐλήφθησαν ὅμως ἐπὶ ἄλλων, μεταξὺ τῶν ὁποίων καὶ τῶν οὐσιαστικῶν. Ἔμμεσον ἐπιβεβαίωσιν, ὅτι ἐλήφθη ἀπάντησις τῆς τουρκικῆς κυβερνήσεως ἀποτελεῖ τὸ γεγονός, ὅτι ἀπὸ τῆς ἑσπέρας τῆς προχθὲς γίνονται ἀλλεπάλληλοι συσκέψεις τοῦ κ. πρωθυπουργοῦ μὲ τὸν ἀντιπρόεδρον κ. Π. Κανελλόπουλον, τὸν ὑπουργὸν Ἐξωτερικῶν κ. Ἀβέρωφ καὶ τὸν ὑπουργὸν Προεδρίας κ. Τσάτσον.

Χθὲς ἔγιναν δύο νέαι μακραὶ τοιαῦται συσκέψεις εἰς τὴν οἰκίαν τοῦ κ. Πρωθυπουργοῦ.

ΑΘΗΝΑΙ. Τὸ πρακτορεῖον «Γιουνάϊτεντς Πρὲς» μετέδωσε χθὲς τὴν νύκτα τὴν ἐξ Ἀθηνῶν πληροφορίαν, ὅτι ἐπίκειται συνάντησις τῶν πρωθυπουργῶν Ἑλλάδος καὶ Τουρκίας εἰς Ζυρίχην.

Ὡς πιθανὴ ἡμέρα συναντήσεως ἀναφέρεται ἡ αὔριον Παρασκευή.

Ἐπὶ τῆς ἀνωτέρω πληροφορίας δὲν ὑπῆρχε μέχρι τῶν πρωϊνῶν ὡρῶν ἐπιβεβαίωσις ἐξ ἐπισήμου πηγῆς. Πάντως δὲν ἀποκλείουν οἱ διπλωματικοὶ κύκλοι μίαν συνάντησιν Καραμανλῆ— Μεντερές, θεωρεῖται ὅμως ἀπίθανον νὰ πραγματοποιηθῇ αὔτη αὔριον.

ΑΘΗΝΑΙ. Ἀνεχώρησεν εἰς Ἄγκυραν μέσῳ Κων)πόλεως ὁ Τοῦρκος πρεσβευτὴς κ. Βεργκίν, προκειμένου νὰ ἔχῃ συνομιλίας μετὰ τῆς Κυβερνήσεώς του ἐπὶ τοῦ Κυπριακοῦ.

Ὁ κ. Βεργκίν, κατὰ τὰς ὑπαρχούσας σχετικὰς πληροφορίας, εἶναι κομιστὴς τῶν τελικῶν ἑλληνικῶν ἀπόψεων ἐπὶ τῶν συνεχιζομένων συνομιλιῶν διὰ τὴν ἐξεύρεσιν λύσεως ἐπὶ τοῦ Κυπριακοῦ.

Ἓν ἐκ τῶν βασικωτέρων θεμάτων, τὸ ὁποῖον εὑρίσκεται ἐν ὄψει τῶν δύο χωρῶν, εἶναι καὶ τὸ ζήτημα τῶν ἐγγυήσεων τὰς ὁποίας ζητεῖ ἡ Τουρκία πρὸς στρατηγικήν της ἐξασφάλισιν καὶ τὴν προστασίαν τῆς ἐν Κύπρῳ τουρκικῆς μειονότητος.

Ἡ ἀναμενομένη εἰς τὸ πρωταρχικὸν τοῦτο θέμα λύσις φαίνεται ὅτι ἀποβλέπει εἰς τὴν διὰ τοῦ ΝΑΤΟ παροχὴν τῆς αἰτουμένης ἐγγυήσεως βάσει τοῦ προβλεπομένου ὑπὸ τοῦ Χάρτου τῆς Ἀτλαντικῆς Συμμαχίας μηχανισμοῦ συνεννοήσεως εἰς τὰς περιπτώσεις ἀπειλῆς κατὰ τῆς ἀσφαλείας ἢ

ΣΥΝΕΧΕΙΑ
ΕΙΣ ΤΗΝ 4ην ΣΕΛΙΔΑ

Ἀφέθησαν ἐλεύθεροι 50 Κύπριοι κρατούμενοι ἀπὸ στρατόπεδον συγκεντρώσεως

ΚΡΑΤΟΥΝΤΑΙ ΑΚΟΜΗ 1180

ΛΕΥΚΩΣΙΑ. Ἀνεκοινώθη, ὅτι ἕτεροι 50 Ἕλληνες Κύπριοι κρατούμενοι εἰς στρατόπεδα συγκεντρώσεως, ὡς ὕποπτοι συνεργασίας μὲ τὴν Ε.Ο.Κ.Α., ἀφέθησαν χθὲς ἐλεύθεροι. Ὁ ἀριθμὸς τῶν κρατουμένων εἰσέτι ἀνέρχεται εἰς 1180.

ΛΕΥΚΩΣΙΑ. Ὁ κυβερνήτης κ. Φοὺτ ἐπεσκέφθη χθὲς νέα χωρία εἰς Βορειοανατολικὴν Κύπρον, ὅπου τὴν παρελθοῦσαν ἑβδομάδα διεξήχθησαν εὐρείας ἐκτάσεως ἐπιχειρήσεις βρετανικῶν στρατευμάτων.

Ὁ κ. Φοὺτ ἐκάθησεν εἰς καφενεῖα, συνωμίλησε μὲ τοὺς χωρικοὺς καὶ παρηκολούθησε διάφορα ἐκτελούμενα εἰς τὴν περιοχὴν ἔργα ὑδρεύσεως.

Εἶναι ἡ δευτέρα περιοδεία τοῦ κ. Φοὺτ εἰς χωρία ἐντὸς τῆς ἑβδομάδος. Τὴν παρελθοῦσαν Δευτέραν ὁ κ. Φοὺτ ἐπεσκέφθη χωρία τῆς νοτίου Κύπρου.

Θ' ΑΝΟΙΓΟΥΝ ΣΗΜΕΡΟΝ ΑΙ ΠΡΟΣΦΟΡΑΙ ΔΙΑ ΤΟ ΕΡΓΟΝ ΤΟΥ ΑΧΕΛΩΟΥ

ΑΘΗΝΑΙ. Πληροφορούμεθα, ὅτι σήμερον θὰ ἀνοιχθοῦν, ἐνώπιον τῆς ἁρμοδίας Ἐπιτροπῆς, οἱ φάκελλοι τῶν ὑποβληθεισῶν προσφορῶν εἰς τὸν διεθνῆ διαγωνισμόν, τὸν ὁποῖον, ὡς γνωστόν, προεκήρυξεν ἡ Δ.Ε.Η., διὰ τὴν χρηματοδότησιν καὶ τὴν κατασκευὴν ἐνεργειακοῦ ἔργου Ἀχελώου.

Μεταξὺ τῶν συμμετεχόντων εἰς τὸν ὡς ἄνω διαγωνισμὸν ξένων Οἴκων (Γερμανικῶν, Ἀμερικανικῶν, Γαλλικῶν, Ἰταλικῶν κλπ.) ἀνερχομένων εἰς 60 περίπου, ὑπάρχουν πολλοὶ οἱ ὁποῖοι κατέθεσαν ἤδη τὴν αἰτουμένην ἐγγύησιν ἐκ 5 ἑκατομμυρίων δολλαρίων διὰ τὴν ἐκπλήρωσιν τῶν ἀναληφθησομένων ὑπ' αὐτῶν ὑποχρεώσεων, εἰς τὴν περίπτωσιν καθ' ἣν ἤθελεν ἀνατεθῇ εἰς αὐτοὺς ἡ ἐκτέλεσις τοῦ ἔργου.

Η ΡΩΣΣΙΑ ΔΕΝ ΔΙΔΕΙ ΕΛΠΙΔΑΣ ΟΤΙ ΘΑ ΑΡΘΗ ΤΟ "ΠΑΡΑΠΕΤΑΣΜΑ,,

Ο κ. ΑΪΖΕΝΧΑΟΥΕΡ ΣΧΟΛΙΑΖΕΙ ΤΟΝ ΛΟΓΟΝ ΤΟΥ κ. ΚΡΟΥΣΤΣΕΦ

ΟΥΑΣΙΓΚΤΩΝ. Ὁ πρόεδρος Ἀϊζενχάουερ ἐδήλωσε χθὲς κατὰ τὴν διάρκειαν συνεντεύξεώς του πρὸς τοὺς ἀντιπροσώπους τοῦ Τύπου, ὅτι εἰς τὸν πρόσφατον λόγον τοῦ Ρώσσου πρωθυπουργοῦ κ. Κροῦστσεφ δὲν βλέπει τίποτε τὸ ὁποῖον νὰ δημιουργῇ ἐλπίδας εἰς τὸν κόσμον, ὅτι τὸ σιδηροῦν παραπέτασμα τὸ ὁποῖον χωρίζει τὴν Δύσιν ἀπὸ τὴν Ἀνατολὴν θὰ ἀρθῇ συντόμως. Ἡ Δύσις, προσέθεσε, πρέπει νὰ ἑτοιμάζεται νὰ ἐξετάσῃ ποῖα εἶναι τὰ σχέδια ἐκεῖνα διὰ τῶν ὁποίων θὰ ἐπέλθῃ ἡ διάρρηξις τοῦ σοβιετικοῦ παραπετάσματος.

Ὁ κ. Ἀϊζενχάουερ ἐδήλωσεν ἐν συνεχείᾳ ὅτι δὲν πρέπει νὰ ἀποδίδεται πίστις εἰς τοὺς σοβιετικοὺς ἰσχυρισμούς, ὅτι ἡ Σοβιετικὴ Ἕνωσις διαθέτει διηπειρωτικοὺς πυραύλους, ἱκανοὺς νὰ πλήξουν μὲ ἀκρίβειαν οἱονδήποτε σημεῖον τῆς γῆς καὶ συνεπῶς καὶ τὰς Ἡνωμένας Πολιτείας.

Αἱ Ἡνωμέναι Πολιτεῖαι, ἐτόνισεν ὁ Ἀμερικανὸς πρόεδρος, διαθέτουν περισσοτέραν ἰσορροπημένην ἄμυναν ἀπὸ τὴν Ρωσσίαν, τὰ δὲ βομβαρδιστικὰ τῆς στρατηγικῆς των ἀεροπορίας εὑρίσκονται διασκορπισμένα εἰς διάφορα σημεῖα εἰς ὅλην τὴν γῆν, ὥστε νὰ μὴ δύνανται νὰ καταστραφοῦν ἀπὸ μίαν κεραυνοβόλο σοβιετικὴν ἐπίθεσιν οὔτε νὰ εἶναι δυνατὴ μία ταχεῖα σοβιετικὴ νίκη.

ΥΠΟ ΤΩΝ ΡΩΣΣΙΚΩΝ ΑΡΧΩΝ ΤΟΥ ΒΕΡΟΛΙΝΟΥ

Ἀφέθησαν ἐλεύθερα τέσσαρα ἀμερικανικὰ ὀχήματα κατόπιν διαμαρτυρίας τῆς Οὐάσιγκτων

ΚΑΤΕΚΡΑΤΗΘΗ ΚΑΙ ΑΓΓΛΙΚΟΝ ΑΥΤΟΚΙΝΗΤΟΝ

ΟΥΑΣΙΓΚΤΩΝ. Ἐπείγοντα τηλεγραφήματα ἐκ Βόννης ἀναφέρουν, ὅτι χθὲς τὴν νύκτα οἱ Ρῶσσοι ἀφῆκαν ἐλεύθερα τὰ τέσσαρα ἀμερικανικὰ αὐτοκίνητα, τὰ ὁποῖα εἰσῆλθον ἤδη εἰς τὸ ἔδαφος τῆς Δυτικῆς Γερμανίας.

Ἐνωρίτερον ὁ πρόεδρος Ἀϊζενχάουερ εἶχε δηλώσει ὅτι αἱ Ἡνωμέναι Πολιτεῖαι ἐπέδωσαν ἔντονον διαμαρτυρίαν εἰς τὴν Σοβιετικὴν Ἕνωσιν διὰ τὴν κατακράτησιν ἀμερικανικῆς ἐφοδιοπομπῆς ἐκ τεσσάρων αὐτοκινήτων, ἡ ὁποία ἐκ τοῦ Βερολίνου κατηυθύνετο πρὸς τὴν Δυτικὴν Γερμανίαν.

Τὰ ἐν λόγῳ αὐτοκίνητα ἠμποδίσθησαν νὰ συνεχίσουν τὴν πορείαν των πρὸ διημέρου πλησίον τοῦ σταθμοῦ τοῦ Μαρίσμπουργκ εἰς τὰ σύνορα Δυτικῆς καὶ Ἀνατολικῆς Γερμανίας, ἀφ' ἧς στιγμῆς οἱ Ρῶσσοι φρουροὶ ἠξίωσαν ὅπως ἐπιθεωρήσουν ἔλεγχον τοῦ φορτίου.

Δέον νὰ σημειωθῇ, ὅτι αἱ μεταφοραὶ τοῦ εἴδους αὐτοῦ δι' αὐτοκινήτων εἶναι συνήθεις ἐκ τοῦ Βερολίνου πρὸς τὴν Δυτικὴν Γερμανίαν καὶ τανάπαλιν. Πάντως εἶναι ἡ πρώτη φορὰ καθ' ἣν ἀμερικανικὴ ἐφοδιοπομπὴ ἐμποδίζεται νὰ συνεχίσῃ τὴν πορείαν της ἐπὶ τόσον χρονικὸν διάστημα ἐκ μέρους τῶν Ρώσσων ἀπὸ τῆς ἐποχῆς τοῦ ἀποκλεισμοῦ τοῦ Βερολίνου.

Ἐν τῷ μεταξὺ διαμαρτυρία πρὸς τὰς σοβιετικὰς ἀρχὰς ἀπηυθύνθη καὶ ὑπὸ τοῦ Βρετανοῦ στρατιωτικοῦ διοικητοῦ τοῦ Βερολίνου διὰ τὸ γεγονός, ὅτι βρετανικὸν αὐτοκίνητον ἐσταματήθη ὀλίγον ἔξωθι τοῦ Βερολίνου, ἐνεργηθείσης ἐπ' αὐτοῦ ἐπιθεωρήσεως.

Διευκρινίζεται, ὅτι ἡ ἔρευνα ἐπὶ τοῦ βρετανικοῦ αὐτοκινήτου κατέστη δυνατὴ διότι αὐτοῦ ἐπέβαινεν εἰς μόνον Βρετανὸς στρατιώτης, ὁ ὁποῖος δὲν ἠδύνατο νὰ ἐμποδίσῃ τὰς ἐνεργείας τῶν Ρώσσων στρατιωτῶν.

Τοῦ διασήμου ἀστρονόμου ΚΑΜΙΛΛΟΥ ΦΛΑΜΜΑΡΙΟΝ

ΠΡΟΣ ΤΑ ΑΣΤΡΑ

Ἐκλαϊκευμένη ἀστρονομία καὶ ΑΝΘΡΩΠΙΣΤΙΚΗ ΦΙΛΟΣΟΦΙΑ

ΠΡΟΛΟΓΟΣ

Μὲ τὸν τίτλο «Πρὸς τὰ ἄστρα» θὰ παρουσιάσῃ ἡ «ΗΜΕΡΑ» μερικὰ κεφάλαια ἀπὸ τὸ σημαντικὸ ἔργον τοῦ Καμίλλου Φλαμμαριὸν «Ἀστερόεντα Ὄνειρα», τὸ ὁποῖον δὲν ἔχει ἕως τώρα μεταφρασθῆ στὴν Ἑλλάδα. Εἶναι ἕνα ἀπὸ τὰ συναρπαστικώτερα ἔργα τοῦ διασήμου ἀστρονόμου, ὁ ὁποῖος δὲν παρουσιάζει μιὰ ψυχρὴ ἀστρονομία ἀριθμῶν καὶ γνώσεων, ἀλλὰ τὴν ἐκλαϊκεύει καὶ τὴν διανθίζει μὲ βαθειὲς φιλοσοφικὲς σκέψεις, ποὺ βοηθοῦν τὸν ἄνθρωπο σὲ μιὰ πραγματικὴ μεταρσίωσι, στὸ θέαμα τοῦ ἐνάστρου οὐρανοῦ.

Ὁ Φλαμμαριὸν σ' αὐτὸ τὸ ἔργο του, εἶναι ὁ ἐπιστήμων ποὺ χειραγωγεῖ τοὺς ἀμυήτους στὰ μυστήρια τοῦ οὐρανοῦ, ἀλλὰ εἶναι συνάμα ὁ κοινωνικὸς διδάσκαλος. Ἀπὸ τὶς φανταστικὲς ἀποστάσεις τῶν ἄστρων, ὅπου ταξιδεύει, βλέπει τὴ γῆ μηδαμινὴ καὶ τὶς ἀδυναμίες τῶν ἀνθρώπων περισσότερο μηδαμινὲς καὶ ἀνόητες. Κρίνει τοὺς θεσμούς, τὶς ἰδέες. Χτυπάει τὴν θρησκοληπτικὴ ὑποδούλωσι σὲ τύπους, τὴν φιλοπόλεμη μανία, τὶς προλήψεις καὶ τὶς δεισιδαιμονίες. Βοηθάει τὸν ἄνθρωπο νὰ λυτρωθῇ, μὲ τὴν βοήθεια τῆς ἀστρονομίας, τῆς φιλοσοφίας, τῆς ποιήσεως...

ΤΑΞΙΔΙ ΣΤΟΝ ΟΥΡΑΝΟ

...Ἦταν στὴ Βενετία. Τὰ ψηλὰ παράθυρα τοῦ ἀρχαίου δουκικοῦ μεγάρου τῶν Σπεράντσι, ποὺ ἔβλεπαν πρὸς τὸ μέρος τοῦ Γκρὰν Κανάλε, ἦταν ἀνοιχτά, τὸ ἀστέρι τῆς νύχτας ἀντανακλοῦσε πάνω στὰ νερὰ ἕνα αὐλάκι ἀπὸ ἀσημένιες πούλιες κι' ὁ οὐρανὸς φαινόταν ἄπειρος ἐπάνω ἀπὸ τοὺς θόλους καὶ τοὺς πύργους. Ὅταν οἱ μουσικάντηδες μὲ τὶς γόνδολες ἔστριψαν τὸ κανάλι καὶ γλύστρησαν πρὸς τὴ Γέφυρα τῶν Στεναγμῶν, τὰ τελευταῖα των τραγούδια σβύστηκαν μέσα στὴ νύχτα καὶ ἡ Βενετία φάνηκε σὰν ν' ἀποκοιμᾶται μέσα σ' αὐτὴ τὴ βαθειὰ σιωπή, ποὺ δὲν τὴν γνωρίζει καμμία ἄλλη ἀνθρώπινη κυψέλη, ἐκτὸς ἀπὸ τὴν βασίλισσα τῆς Ἀδριατικῆς...

Οἱ ρυθμικοὶ χτύποι τοῦ παληοῦ ρολογιοῦ μονάχα ἐτάραζαν τὴ βενετσιάνικη αὐτὴ σιωπὴ καὶ ἴσως νὰ μὴν εἶχαν αἰσθανθῆ ὅλη τὴ βαθύτητα αὐτῆς τῆς παγκόσμιας ἀφασίας, ἂν δὲν μὲ παρακινοῦσε σ' αὐτὸ ἡ κανονικὴ κίνησις τοῦ μηχανήματος ποὺ μετράει τὸ χρόνο. Τὸ μονότονο χτύπημά του φανερώνει τὴ σιωπὴ καὶ — πολὺ περίεργο — σὰ νὰ τὴν ἐμεγάλωνε. Καθισμένος στὸ προβάζ τοῦ ψηλοῦ παραθύρου, κοιτάζα τὸν ἐκθαμβωτικὸ δίσκο τῆς Σελήνης, θρονιασμένο στὸν ὁλογάλανο, γεμᾶτον ἀπὸ ἀστέρια οὐρανὸ καὶ συλλογιζόμουν ὅτι τὸ ἀστέρι αὐτὸ τῆς νύχτας, φαινομενικῶς τόσο ἥσυχο καὶ τόσο γαλήνιο, προχωροῦσε στὸ διάστημα κατὰ ἕνα χιλιόμετρο σὲ κάθε χτύπημα τοῦ ρολογιοῦ. Τὸ γεγονὸς αὐτὸ μοῦ ἔκαμε δυνατὴν ἐντύπωσι στὴν ἀρχή, ἴσως λόγῳ τῆς μοναξιᾶς ποὺ μὲ τριγύριζε. Παρατηροῦσα τὴν φεγγαρένια σφαῖρα, τῆς ὁποίας διακρίνει κανεὶς ἀρκετὰ καλὰ μὲ γυμνὸ μάτι τὶς ἀρχαῖες θάλασσες καὶ τὴν γεωγραφικὴν διαμόρφωσι καὶ συλλογιζόμουν, ὅτι πιθανὸν ἀκόμη καὶ σήμερα νὰ κατοικῆται ἀπὸ ζωντανὰ ὄντα, διαφορετικὰ ἀπὸ ἐμᾶς, τὰ ὁποῖα θὰ μποροῦν νὰ ζοῦν σὲ ἀτμόσφαιρα ἐξαιρετικῶς ἀραιωμένη. Τὴν μεγαλύτερη ὅμως ἐντύπωσι μοῦ ἔκαμεν ἡ γρήγορη περιστροφή της γύρω ἀπὸ τὴν Γῆ, 1.017 μέτρων σὲ κάθε χτύπημα τοῦ ρολογιοῦ, 61 χιλιόμετρα στὸ λεπτό, 3.660 χιλιόμετρα τὴν ὥρα, 87.869 τὴν ἡμέρα καὶ 2.400.000 χιλιόμετρα τὸ χρόνο.

ΚΑΜΙΛΛΟΣ ΦΛΑΜΜΑΡΙΟΝ

Ἔβλεπα μὲ τὸ μυαλό μου τὴ Σελήνη νὰ στρέφεται γύρω μας ἀπὸ δυσμῶν πρὸς ἀνατολὰς καὶ νὰ τελειώνῃ τὴν περιστροφή της σὲ λιγώτερο διάστημα ἀπὸ ἕνα μῆνα. Τὴν ἴδια ὥρα, αἰσθανόμουν — τρόπος ἐκφράσεως — τὴν καθημερινὴ κίνησι τῆς Γῆς περὶ τὸν ἄξονά της, ἐπίσης ἀπὸ δυσμῶν πρὸς ἀνατολάς, ἡ ὁποία μᾶς δίνει τὴν ἐντύπωσι πὼς ὁ οὐρανὸς στρέφεται γύρω μας μὲ ἀντίθετη κατεύθυνσι.

Ἐνῶ συλλογιζόμουν, ἡ Σελήνη, πραγματικὰ εἶχε μετατοπισθῆ καὶ κατέβαινε δυτικὰ πρὸς τὸ καμπαναριὸ τῆς Ἐκκλησίας τοῦ Ἁγίου Μάρκου.

...Ὤ, σεῖς, κινήσεις γήϊνες καὶ οὐράνιες, γλυκύτερες ἀκόμη ἀπὸ ἐκεῖνες ποὺ κάμνουν οἱ γόνδολες ὅταν γλυστροῦν στὸν διάφανο καθρέφτη, μᾶς μεταφέρετε στὴν πραγματικότητα σὰν σὲ ὄνειρο, μετρᾶτε τὶς ἡμέρες καὶ τὰ χρόνια μας, κι' ἐμεῖς διαβαίνουμε, φευγαλέες σκιές, ἐνῶ σεῖς διαρκεῖτε πάντοτε... Ὅταν, ἐδῶ κι' ἑκατομμύρια χρόνια, ἡ ἀνθρωπότης τῆς γῆς περίμενε ἀπὸ τὶς μελλοντικὲς δυνατότητες τὴν γέννησί της, ποὺ τόσο ἀργοῦσε νὰ ἔρθῃ, ἔλαμπες καὶ τότε στὰ νερά, ποὺ ἀσήμωνε τὸ φῶς σου, ὢ σιωπηλὴ Σελήνη, σφίγγα τοῦ οὐρανοῦ. Ζῶα παράδοξα κατοικοῦσαν στὰ δάση, τὰ ὁποῖα ἐκάλυπταν τὶς ἠπείρους, ψάρια φανταστικὰ κατεδιώκοντο στὰ σπλάχνα τῶν κυμάτων, βρυκόλακες ἔσχιζαν τοὺς ἀνέμους, κροκόδειλοι μὲ δυὸ ποδάρια, οἱ πρόγονοι καθὼς φαίνεται ἐκείνων ποὺ ἀναφέρει ἡ αἰγυπτιακὴ μυθολογία, ἔκαμναν ἐμφανίσεις σὲ ἄδενδρα μέρη κοντὰ στὶς παραλίες...

Ἀργότερα, πάλι ἔλαμπες στὸ ἄνοιγμα τῶν πρώτων λουλουδιῶν, στὶς φωληὲς τῶν πρώτων πουλιῶν. Ἀλλά, πόσες νύχτες δὲν εἶχες φωτίσει μὲ τὸ χλωμό σου φῶς, ὥς ὅτου ἀνθρώπινο βλέμμα νὰ στραφῇ πρὸς ἐσὲ γιὰ πρώτη φορά, ὥς ὅτου ἀνθρώπινη σκέψις γιὰ πρώτη φορὰ πετάξῃ ὡς ἐσέ! Σήμερα φωτίζεις ἐδῶ κάτω μιὰ πολυπληθῆ καὶ δραστήρια ἀνθρωπότητα, ἀκμάζουσες πολιτεῖες, μαρμάρινα μέγαρα κτισμένα στὸ μέσον τῶν κυμάτων.

Τώρα μόλις, στὰ πόδια μου, μέσα στὴ γόνδολα, ἕνα ἐρωτικὸ ζευγάρι σ' ἔπερνε μάρτυρα στοὺς αἰώνιους ὅρκους, ξεχνῶντας πὼς οἱ τόσο γρήγορες φάσεις σου εἶναι ἀπεικόνισις τῶν δικῶν μας μεταβολῶν καὶ τῆς δικῆς μας σύντομης ζωῆς. Ναί, σοῦ ἔχουν ἐμπιστευθῆ πολλὰ μυστικὰ καὶ γιὰ πολὺν ἀκόμη καιρὸ ἡ ἀκτινοβόλος νεολαία θὰ ψάλλῃ κάτω ἀπὸ τοὺς οὐρανοὺς τὸν παντοτεινὸ ὕμνο τοῦ ἔρωτος. Θὰ ρθῇ ὅμως μιὰ ἡμέρα ποὺ δὲν θὰ δεσπόζῃς, σιωπηλὴ βασίλισσα τῆς νύχτας, παρὰ σ' ἕνα παγωμένο κοιμητήριο, θὰ πέρνῃς ἀπὸ τὸν ἥλιο τὸ φῶς του, γιατὶ κι' αὐτὸς θὰ εἶναι ἕτοιμος νὰ σβύσῃ, δὲν θὰ ὑπάρχουν πιὰ ρολόγια νὰ μετροῦν τὶς ὧρες, οὔτε ἀνθρώπινα ὄντα νὰ τὶς λογαριάζουν...

ΑΥΡΙΟΝ: ἡ συνέχεια