# Τὸ ταξίδιον τοῦ κ. Μάκ Μίλλαν εἰς τὴν Μόσχαν δ' ἀνοίξῃ νέαν προοπτικὴν πρὸς ἐξομάλυνσιν τῆς διεθνοῦς καταστάσεως;

### ΤΙ ΓΡΑΦΕΙ Η «ΠΡΑΒΔΑ» ΤΗΣ ΜΟΣΧΑΣ

ΜΟΣΧΑ. Ὁ ἐν Λονδίνῳ ἀνταποκριτὴς τῆς «Πράβδα» σχολιάζων τὴν ἀπήχησιν εἰς τὴν ἀγγλικὴν κοινὴν γνώμην τοῦ εἰς ΕΣΣΔ ταξιδίου τοῦ Βρετανοῦ πρωθυπουργοῦ κ. Μάκ Μίλλαν καὶ τοῦ ὑπουργοῦ Ἐξωτερικῶν κ. Λόϋντ, γράφει ὅτι κατὰ τὴν κοινῶς ἐπικρατοῦσαν ἀντίληψιν τὸ ταξίδι τοῦτο θὰ ἠμποροῦσε νὰ ἀνοίξῃ νέας προοπτικὰς εἰς τὴν ἐξομάλυνσιν τῆς διεθνοῦς καταστάσεως. Οἱ ἐκπρόσωποι τῶν πλέον διαφορετικῶν πολιτικῶν τάσεων τῆς Ἀγγλίας ἐκφράζουν σήμερον τὴν ἐλπίδα των εἰς τὴν ἐπιτυχίαν τοῦ ταξιδίου καὶ εἰς τὴν συμβολήν του διὰ τὴν ρύθμισιν πολλῶν ἐκκρεμῶν προβλημάτων. Ἡ ὁμοφωνία αὐτὴ τῆς ἀγγλικῆς κοινῆς γνώμης, γράφει ὁ ἀνταποκριτής, εἶχε τὴν ἀντανάκλασίν της εἰς τὸ Βρετανικὸν κοινοβούλιον. Πολλοὶ παρατηροῦν τονίζουν ὅτι δὲν ἠμπορεῖ νὰ ὑπάρχῃ κοινοβουλευτικὸς παράγων ποὺ θὰ ἀμφέβαλε διὰ τὴν χρησιμότητα τοῦ ταξιδιοῦ τούτου, μολονότι δὲν διαπιστοῦται «σαφὴς ἐνθουσιασμὸς» ὡς λέγουν οἱ κοινοβουλευτικοὶ συντάκται τῶν ἐφημερίδων εἰς τὴν ἄκραν δεξιὰν τοῦ ἀγγλικοῦ κοινοβουλίου. Οἱ Ἄγγλοι σχολιασταί, συνεχίζει ὁ ἀνταποκριτὴς τῆς «Πράβδα», σημειώνουν ὅτι τὸ ταξίδι τοῦ κ. Μάκ Μίλλαν εἶναι τὸ πρῶτον ποὺ κάνει Ἄγγλος πρωθυπουργὸς εἰς τὴν Σοβιετικὴν Ἕνωσιν ἐν καιρῷ εἰρήνης.

Ἡ πεποίθησις ὅτι ὑπὸ τὸν ὅρον καλῆς θελήσεως ἡ Μ. Βρετανία ἔχει τὴν δυνατότητα νὰ συμβάλῃ οὐσιαστικῶς εἰς τὴν διεθνῆ ὕφεσιν, αὐξάνει εἰς τοὺς πολιτικοὺς κύκλους τῆς Ἀγγλικῆς πρωτευούσης τὴν παραμονὴν τοῦ ταξιδίου τοῦ Ἄγγλου πρωθυπουργοῦ.

Τονίζεται εἰς τὸ Λονδῖνον τὸ καθῆκον τῶν ἡγετῶν τῆς Βρετανικῆς κυβερνήσεως καὶ εἰδικώτερον ἡ ὑποχρέωσις νὰ δείξουν ρεαλισμὸν κατὰ τὴν ἐξέτασιν κυρίως τοῦ γερμανικοῦ προβλήματος.

Ἡ ἀπαίτησις νὰ ἀσκηθῇ εἰς τὸ γερμανικὸν πρόβλημα ρεαλιστικὴ πολιτικὴ βάσει τῆς δημιουργηθείσης καταστάσεως ἐνισχύεται εἰς τὴν Μ. Βρετανίαν, ἐξακολουθεῖ ὁ ἀνταποκριτὴς τῆς «Πράβδα». Οὕτω, ἡ πρότασις ἐξομαλύνσεως τῶν μεταξὺ τῆς Μ. Βρετανίας καὶ Λαοκρατικῆς Γερμανίας σχέσεων καθίσταται διαρκῶς καὶ συχνοτέρα. Ἡ βρετανικὴ κοινὴ γνώμη ἐκφράζει τὴν εὔλογον ἐλπίδα ὅτι ἀντιπρόσωποι τῆς Βρετανικῆς κυβερνήσεως θὰ ἐπιδείξουν θέλησιν νὰ ἐπιληφθοῦν πρακτικῶς μὲ πνεῦμα ἐπιχειρηματικὸν τῶν ἐμποδίων ποὺ ὁρθώνονται εἰς τὴν ὁδὸν συμφωνίας ἀπαγορεύσεως τῶν δοκιμῶν τῶν πυρηνικῶν ὅπλων. Ἡ προκληθεῖσα ἀπὸ τὴν προφανῆ πρόθεσιν τῶν βρετανικῶν μιλιταριστικῶν κύκλων ἀπογοήτευσις νὰ συνεχίσουν τὸν ἀνταγωνισμὸν τῶν πυρηνικῶν ἐξοπλισμῶν, ἐντείνεται εἰς τὰ πλέον διαφορετικὰ στρώματα τῆς βρετανικῆς κοινωνίας.

Ἡ δημοσία κοινὴ γνώμη δείχνει ἐνδιαφέρον διὰ τὰ σχόλια περὶ ἐνδεχομένων διαπραγματεύσεων εἰς τὴν Μόσχαν, ἀναφορικῶς μὲ τὴν ἀνάπτυξιν τοῦ ἀγγλοσοβιετικοῦ ἐμπορίου. Ἡ «Πράβδα» ἐξαίρουσα τὰς βεβαιώσεις τοῦ ἀνταποκριτοῦ τῆς «Σάντεϊ Ἐξπρές» ὅτι ἡ ἐπέκτασις τῶν ἐμπορικῶν ἀνταλλαγῶν μὲ τὴν Σοβιετικὴν Ἕνωσιν θὰ ἠδύνατο νὰ δώσῃ ἐργασίαν εἰς ἄνω τῶν 300.000 ἀνέργων, θὰ συνέβαλεν εἰς τὴν βελτίωσιν τοῦ ἐξωτερικοῦ ἐμπορίου τῆς Ἀγγλίας καὶ θὰ ἀνεκούφιζε ἀπὸ τὰς συνεπείας τοῦ αὐξανομένου ἀνταγωνισμοῦ τῶν χωρῶν τῆς «κοινῆς ἀγορᾶς», παρατηρεῖ ὅτι τοιαύτη ἀνάπτυξις τοῦ ἐμπορίου θὰ ἠδύνατο χωρὶς καμμίαν ἀμφιβολίαν νὰ εἶναι ὠφέλιμος πρὸς ἀμφότερα τὰ μέρη, ὑπὸ τὸν ὅρον διατηρήσεως τῶν ἀρχῶν τοῦ ἀμοιβαίου ὀφέλους καὶ τῆς ἐπιθυμίας ἐξαλείψεως τῶν φραγμῶν πολιτικοῦ χαρακτῆρος, ποὺ ὀρθοῦνται ἀκόμη εἰς τὴν ὁδὸν ἐπεκτάσεως τῶν ἀγγλοσοβιετικῶν ἐμπορικῶν ἀνταλλαγῶν.

Θεωρεῖται εἰς τὸ Λονδῖνον, συνάγει ὁ ἀνταποκριτὴς τῆς «Πράβδα», ὅτι ὑφίστανται εὐνοϊκαὶ συνθῆκαι ὥστε τὸ ταξίδι τῶν ἡγετῶν τῆς Ἀγγλικῆς κυβερνήσεως εἰς Μόσχαν νὰ συμβάλῃ εἰς τὴν ἀνάπτυξιν τῶν διεθνῶν φιλικῶν σχέσεων. Τὸ καθῆκον συνίσταται εἰς τὴν πλήρη χρησιμοποίησιν τῶν ὑπαρχόντων δυνατοτήτων μὲ ἐπίδειξιν καλῆς θελήσεως, λέγουν εἰς τὸ Λονδῖνον.

## ΨΗΦΙΣΜΑ

Τὸ Διοικητικὸν Συμβούλιον τοῦ συνεταιρισμοῦ τῶν ἐν Πάτραις Μαραγκῶν ὁ «Δίκαιος Ἰωσὴφ» συνελθὸν ἐκτάκτως ἐπὶ τῷ θανάτῳ τοῦ πρώην συνεταίρου

**ΧΡΙΣΤΟΥ ΣΤΑΘΟΠΟΥΛΟΥ**

1) Ψηφίζει ὅπως ἀντὶ στεφάνου κατατεθοῦν εἰς τὸ ἐν Πάτραις Πτωχοκομεῖον δραχμαὶ 150.

2) Νὰ ἐκφρασθοῦν τὰ συλλυπητήρια εἰς τὴν οἰκογένειαν τοῦ μεταστάντος. Καὶ

3) Ὅπως παρακολουθήσῃ τὸ διοικητικὸν καὶ ἐποπτικὸν συμβούλιον τὴν κηδείαν.

Ὁ πρόεδρος
Κ. Νέγκας

Ὁ γραμματεὺς
Γ. Λυρῆς

## ΜΝΗΜΟΣΥΝΟΝ

Ἐτελέσαμεν χθὲς ἐν τῷ Ἱερῷ Ναῷ Ἁγίου Διονυσίου μνημόσυνον ὑπὲρ ἀναπαύσεως τῆς ψυχῆς τοῦ πρὸ τριετίας ἀποβιώσαντος ἀγαπημένου μας συζύγου καὶ θείου

**ΓΕΩΡΓΙΟΥ Μ. ΦΩΤΟΠΟΥΛΟΥ**

Ἡ σύζυγος: Ἀσπασία. Οἱ λοιποὶ συγγενεῖς.

## ΜΝΗΜΟΣΥΝΟΝ

Τελοῦντες αὔριον Κυριακὴν καὶ ὥραν 9 π.μ. εἰς τὸν Ἱερὸν Ναὸν Παναγίας Ἀλεξιωτίσσης ἐτήσιον μνημόσυνον ὑπὲρ ἀναπαύσεως τῆς ψυχῆς τοῦ προσφιλοῦς μας συζύγου, πατρός, ἀδελφοῦ καὶ πάππου

**ΚΩΝΣΤΑΝΤΙΝΟΥ Γ. ΚΑΠΝΙΔΗ**

παρακαλοῦμεν τοὺς τιμῶντας τὴν μνήμην του ὅπως προσέλθωσι καὶ ἑνώσωσι μεθ' ἡμῶν τὰς πρὸς τὸν Ὕψιστον δεήσεις των.

Ἡ σύζυγος: Μαρία Καπνίδη. Τὰ τέκνα: Γρηγόριος, Ἰωάννης καὶ Σία Καπνίδη, Γεράσιμος καὶ Ἀθηνᾶ Κουτρουμπᾶ. Ἡ ἀδελφή: Παρθένα Ξανθοπούλου. Οἱ ἀνεψιοί. Οἱ ἔγγονοι.


ΔΕΥΤΕΡΑ 2 ΜΑΡΤΙΟΥ
ΤΕΛΕΥΤΑΙΑ ἡμέρα εἰς τὴν πόλιν μας τοῦ
ΠΡΑΤΗΡΙΟΥ ΚΑΣΜΗΡΙΩΝ
ΜΑΙΖΩΝΟΣ 91
ΕΠΩΦΕΛΗΘΗΤΕ ΤΗΣ ΕΥΚΑΙΡΙΑΣ
τῶν ὀλίγων ἡμερῶν ποὺ ἀπομένουν διὰ νὰ προμηθευθῆτε τὰ ἐξαιρετικὰ
ΑΝΔΡΙΚΑ ΚΑΙ ΓΥΝΑΙΚΕΙΑ ΥΦΑΣΜΑΤΑ
ΣΕ ΝΕΕΣ ΤΙΜΕΣ ΚΑΤΑΠΛΗΚΤΙΚΗΣ ΦΘΗΝΕΙΑΣ


# Η ΙΣΤΟΡΙΑ ΜΕ ΕΙΚΟΝΕΣ

## ΑΒΡΑΑΜ ΛΙΝΚΟΛΝ

### Ὁ καταλυτὴς τοῦ δεσμοῦ τῆς δουλείας

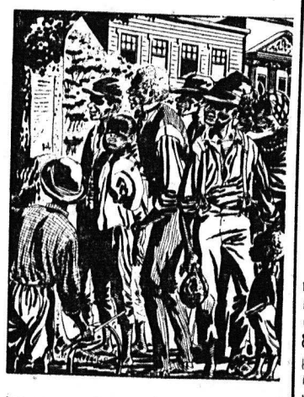

8ον

1. Παρὰ τὶς προσπάθειες τοῦ Λίνκολν νὰ διατηρήσῃ τὴν ἑνότητα καὶ τὴν εἰρήνην ὁ Νότος ἄρχισε τὰ πυρὰ καὶ ἐκύλησε τὸ ἔθνος σὲ ἕνα αἱματηρὸν ἐμφύλιον πόλεμον, ἀπὸ τὸ 1861 ἕως τὸ 1865. Τρομερὴ θλῖψις κατέλαβε τὸν Λίνκολν. Ὄχι μόνον ἡ δουλεία ἐξακολουθοῦσε νὰ ὑφίσταται ἀλλὰ οἱ συμπατριῶτες του πολεμοῦσαν μεταξύ τους.

2. Τώρα δυὸ ἦταν οἱ σκοποὶ τοῦ Λίνκολν: νὰ ἐπανενώσῃ τὸ κουρελιασμένο ἔθνος του καὶ νὰ ἐλευθερώσῃ τοὺς σκλάβους. Ἀπὸ τὴν μιὰ μεριὰ ἀνθρωπιστὴς καὶ ἀπὸ τὴν ἄλλη ἀρχιστράτηγος τῶν ἐνόπλων δυνάμεων τῆς Ἑνώσεως. Πόσες κριτικὲς ἐδέχθη γι' αὐτό! Ἡ τύχη ἄρχισε νὰ μειδιᾷ στοὺς Ἑνωτικούς, ποὺ ἄρχισαν νὰ κερδίζουν τὸν πόλεμο.

3. Τὸ 1863 ὅταν ὁ πόλεμος ἐμαίνετο μιὰ διακήρυξι τοιχοκολλήθηκε, ποὺ ἔμεινε ἱστορική. Ἡ ἀπελευθέρωσις τῶν σκλάβων. Καὶ μὲ τὴν καρδιὰ πληγωμένη ἀπὸ τὸ αἷμα ποὺ χυνότανε στοὺς ἄλλοτε εἰρηνικοὺς ἀγροὺς ὁ Λίνκολν ἀφωσιώθηκε στὸ νὰ ἑνώσῃ τὸ Ἔθνος.

(ΣΥΝΕΧΙΖΕΤΑΙ)

## Ὁ Μικογιὰν θὰ στείλῃ δῶρα εἰς τοὺς ἄνδρας ἀμερικανικῆς βάσεως

### ΔΙΑ ΤΗΝ ΒΟΗΘΕΙΑΝ ΠΟΥ ΤΟΥ ΠΑΡΕΣΧΟΝ

ΜΟΣΧΑ. Ὅπως ἐγνώσθη ὁ Σοβιετικὸς ἀντιπρόεδρος κ. Ἀναστὰς Μικογιὰν ἐξέφρασε τὴν ἐπιθυμία νὰ ἀποστείλῃ ἀναμνηστικὰ δῶρα στοὺς ἄνδρες τῆς ἀμερικανικῆς βάσεως Ἀρτζέντια τῆς Νέας Γῆς, γιατὶ τὸν ἐβοήθησαν κατὰ τὴν ἐκεῖ ἀναγκαστικὴ προσγείωσι τοῦ ἀεροπλάνου, τοῦ ὁποίου οὗτος ἐπέβαινεν ὅταν ἐπέστρεφε στὴ Μόσχα ἀπὸ τὸ ταξίδι του στὶς Ἡνωμένες Πολιτεῖες. Ὁ κ. Μικογιὰν τὴν ἐπιθυμία του αὐτὴ τὴν κατέστησε γνωστὴ στὴν ἀμερικανικὴ πρεσβεία τῆς Μόσχας. Ὅπως εἶναι γνωστὸν ὁ κ. Μικογιὰν δῶρον ἐπέδωσεν ἐπίσης καὶ στὸν πιλότο τοῦ σουηδικοῦ ἀεροπλάνου, ποὺ τὸν μετέφερε, γιὰ τὸν ἡρωϊσμὸ ποὺ ἐπέδειξεν οὗτος ὅταν τὸ ἀεροπλάνον ἐβλάβη ἐνῶ ἵπτατο τοῦ Ἀτλαντικοῦ καὶ κατώρθωσε νὰ προσγειώσῃ τοῦτο ἀσφαλῶς στὴν ἀμερικανικὴ ναυτικὴ βάση Ἀρτζέντια τῆς Νέας Γῆς. Τὸ δῶρον αὐτὸ ἦταν ἕνα χρυσὸ ρολόϊ, ποὺ στὴν πλάκα ἔφερε χαραγμένη τὴν ὑπογραφὴ τοῦ Σοβιετικοῦ ἀντιπροέδρου.


ΕΛΛΗΝ ΠΕΡΙΗΓΗΤΙΚΗ ΛΕΣΧΗ
Κυριακὴ 22 Φεβρουαρίου 1959
ΒΑΡΝΑΚΟΒΑ
Πληροφορίαι καὶ δηλώσεις στὰ γραφεῖα τῆς Λέσχης Ραδινοῦ 2, τηλ. 38—82 καὶ 38—39


ΑΠΟ ΤΗΝ ΣΚΟΠΙΑΝ ΤΟΥ ΛΟΝΔΙΝΟΥ

# ΠΥΡΗΝΙΚΟΣ ΕΛΕΓΧΟΣ

### ΔΥΣΧΕΡΗ ΠΡΟΒΛΗΜΑΤΑ ΕΙΣ ΤΗΝ ΔΙΑΣΚΕΨΙΝ ΓΕΝΕΥΗΣ

ΛΟΝΔΙΝΟΝ. Ἡ ἐν Γενεύῃ διάσκεψις μὲ θέμα τὴν παῦσιν τῶν πυρηνικῶν δοκιμῶν καὶ τὴν ἐπιβολὴν διεθνοῦς ἐλέγχου ἔχει τώρα φθάσει εἰς κρίσιμον φάσιν. Τὰ δύο μέρη διεξάγουν συζητήσεις ἐπὶ τοῦ βασικοῦ θέματος τοῦ ἀποτελεσματικοῦ διεθνοῦς ἐλέγχου. Αἱ Δυτικαὶ δυνάμεις πιστεύουν ὅτι ἐὰν ἐπιτύχουν συμφωνίαν μετὰ τῆς Σοβ.Ρωσσίας ἐπὶ τοῦ θέματος τούτου θὰ ἔχουν πράγματι μίαν βάσιμον προοπτικὴν προόδου καὶ εἰς ἄλλα θέματα ἀφοπλισμοῦ. Ἐὰν ἡ Σοβιετικὴ Ρωσσία ἀπορρίψῃ τὸν ἔλεγχον, τότε οἱαδήποτε συμφωνία, εἴτε ἐπὶ τῶν πυρηνικῶν δοκιμῶν, εἴτε ἐπὶ εὐρυτέρων θεμάτων ἀφοπλισμοῦ, εἶναι ἀνωφελής. Διότι εἴτε θὰ ἀποτύχῃ εἰς τὴν δημιουργίαν ἐμπιστοσύνης μεταξὺ τῶν ἐθνῶν, εἴτε θὰ δημιουργήσῃ μίαν ψευδῆ ἐμπιστοσύνην, ἡ ὁποία εὐκόλως θὰ καταρρεύσῃ μὲ ἐπικίνδυνα ἀποτελέσματα.

Εἰς τὴν διάσκεψιν τῆς Γενεύης οἱ Βρετανοὶ καὶ οἱ Ἀμερικανοὶ ἐκπρόσωποι ἀπεφάσισαν ὅπως ἐπιμένουν ἐπὶ τοῦ θέματος τοῦ ἐλέγχου, ἀλλὰ καὶ νὰ προβοῦν εἰς ὅλας τὰς δυνατὰς παραχωρήσεις διὰ νὰ ἐπιτύχουν συμφωνίαν. Γνωρίζουν καλῶς, ὅτι οἱ σοβιετικοὶ ἡγέται ἔχουν ἕνα σχεδὸν δεισιδαίμονα φόβον τῆς παρουσίας ξένων ἐπὶ Ρωσσικοῦ ἐδάφους. Γνωρίζουν ἐπίσης ὅτι οἱ Ρῶσσοι θεωροῦν πολὺ ὑποτιμητικὴν τὴν ἤτταν εἰς ψηφοφορίας διεθνῶν ὀργανώσεων καὶ καταφεύγουν εἰς τὸ βέτο ὅταν τοῦτο εἶναι δυνατόν.

Οἱ Βρετανοὶ καὶ Ἀμερικανοὶ καταβάλλουν κάθε δυνατὴν προσπάθειαν προόδου, ἀλλὰ εἶναι ἀναγκασμένοι νὰ σταματήσουν εἰς τὸ σημεῖον ὅπου αἱ παραχωρήσεις θὰ ἐξησθένουν μοιραίως τὴν προτεινομένην ὀργάνωσιν ἐλέγχου διὰ τὰς δοκιμάς. Ἄνευ ἐλέγχου μία συμφωνία παύσεως τῶν δοκιμῶν εἶναι ἄνευ σημασίας καὶ δὲν ὠφελεῖ νὰ ὑπάρχῃ ἔλεγχος εἰς τὸν ὁποῖον οὐδεὶς ἔχει ἐμπιστοσύνην. Δυστυχῶς ὁ Ρῶσσος ἐκπρόσωπος κ. Τσαράπκιν δὲν δεικνύει σημεῖα ὑποχωρητικότητος καὶ ἐτήρησεν ἰδιαιτέρως ἀδιάλλακτον στάσιν εἰς τὸ θέμα τοῦ προσωπικοῦ τῶν σταθμῶν ἐλέγχου, ὅπου θὰ ὑπάρχουν εἰδικὰ ὄργανα διὰ τὴν ἐξακρίβωσιν τῆς φύσεως, τῆς προελεύσεως καὶ τοῦ τόπου τυχὸν ἐκρήξεων. Τὸ θέμα τοῦτο ἐμφανίζεται ὡς ἕνα ἀπὸ τὰ δυσκολώτερα τῆς Γενεύης. Αἱ Δυτικαὶ Δυνάμεις ἐπιθυμοῦν νὰ ἐξασφαλίσουν, ὅτι ἡ ὁμὰς ἐλέγχου εἰς ἕκαστον σταθμὸν θὰ ἐγγυᾶται διὰ τὴν ἐκτέλεσιν τῆς ἐργασίας ἀντικειμενικῶς, ἀμερολήπτως καὶ ἀποδοτικῶς. Δεδομένου ὅμως ὅτι ὑπάρχει σήμερον μία βαθεῖα ἔλλειψις ἐμπιστοσύνης μεταξὺ Σοβιετικῆς Ρωσσίας καὶ Δύσεως, αἱ Δυτικαὶ δυνάμεις προτείνουν ἕνα σύστημα βάσει τοῦ ὁποίου ἐπὶ Βρετανικοῦ ἐδάφους λ. χ. τὸ προσωπικὸν ἑνὸς σταθμοῦ ἐλέγχου νὰ ἀποτελῆται κατὰ τὸ ἥμισυ ἀπὸ οὐδετέρους καὶ κατὰ τὸ ἥμισυ ἀπὸ Ρώσσους, εἰς τὴν Ρωσσίαν πάλι νὰ ἀποτελῆται κατὰ τὸ ἥμισυ ἀπὸ οὐδετέρους καὶ κατὰ τὸ ἥμισυ ἀπὸ Βρετανοὺς καὶ Ἀμερικανούς. Διὰ νὰ ἀντιμετωπισθοῦν δὲ οἱ Σοβιετικοὶ φόβοι περὶ κατασκοπείας καὶ ψευδῶν ἐνδείξεων προτείνουν ὅπως εἰς κάθε σταθμὸν ἐπὶ Ρωσσικοῦ ἐδάφους ἀποσπασθοῦν Σοβιετικοὶ παρατηρηταί. Ὁ κ. Τσαράπκιν κατ' ἀρχὴν ἀπέρριψε τὰς ἀνωτέρω προτάσεις καὶ ὑπεστήριξεν ὅτι οἱ ἐν Ρωσσίᾳ σταθμοὶ θὰ πρέπει νὰ ἔχουν Ρωσσικὸν προσωπικόν. Προσφάτως ὑπεχώρησε καὶ ἐδέχθη 4—5 Δυτικοὺς παρατηρητὰς εἰς ἕκαστον Ρωσσικὸν σταθμὸν ἐλέγχου ἀλλὰ εἶναι ἐναντίον τῶν οὐδετέρων. Ἕνα ἄλλο μεγάλο ἐμπόδιον εἶναι τὸ θέμα τοῦ βέτο. Ὁ κ. Τσαράπκιν ζητεῖ ὅπως τὸ βέτο περιληφθῇ εἰς ὁλόκληρον τὴν διάρθρωσιν τῆς ὀργανώσεως ἐλέγχου. Οἱ Ρῶσσοι θέλουν νὰ προβάλλουν τὸ βέτο εἰς θέματα κατηγοριῶν περὶ παραβιάσεως τῆς συμφωνίας παύσεως τῶν δοκιμῶν, εἰς θέματα διορισμοῦ τεχνικοῦ προσωπικοῦ καὶ κυρίως εἰς τὸ θέμα ἀποστολῆς μιᾶς κινητῆς μονάδος ἐπιθεωρήσεως διὰ νὰ ἐλεγχθῇ μία ἀνεξήγητος ἔκρηξις ἐπὶ τόπου. Ἐὰν ἡ Δύσις ἐδέχετο τὰς ἀνωτέρω ἀπαιτήσεις ἡ Σοβ. Ἕνωσις θὰ παρέλυε τὴν ἐργασίαν τῆς ὀργανώσεως ἐλέγχου. Εἶναι δὲ πρόδηλον ὅτι θὰ χρειασθοῦν πολλαὶ συζητήσεις διὰ τὸ θέμα τοῦ βέτο καὶ τοῦ προσωπικοῦ τῶν σταθμῶν ἐλέγχου προτοῦ ἐπιτευχθῇ συμφωνία εἰς Γενεύην.

ΕΛΙΖΑΜΠΕΘ ΜΠΑΡΚΕΡ


ΓΡΑΝΑΔΑ
ΙΩΑΝ. ΣΕΦΕΡΙΑΔΗ
Ἡ μεγάλη αἴθουσα πολυτελείας διατίθεται
ΔΙΑ ΧΟΡΟΥΣ ΔΩΡΕΑΝ
ΟΡΧΗΣΤΡΑ ΓΙΛΗΡΗΣ
Τηλέφ. 46—81

ΜΑΙΖΩΝΟΣ 84;

ΧΑΡΛΕΜ
ΟΙ ΠΕΡΙΦΗΜΟΙ
LOS CAPOS
Ο ΚΡΙΣΤΙΑΝ
Η ΓΚΡΕΤΑ
καὶ ὁλόκληρο τὸ πρόγραμμα θὰ δημιουργήσουν τὴν καλύτερη βραδυὰ μὲ τὴν ἔναρξι τοῦ ΚΑΡΝΑΒΑΛΙΟΥ στὸ καλύτερο κοσμικὸ κέντρο
ΧΑΡΛΕΜ
Τηλεφωνήσατε στὸ 30—80 γιὰ τὸ τραπέζι σας


# ΠΕΡΙΕΡΓΑ

### ΜΕΤΕΤΡΕΨΕ ΤΟ ΣΠΙΤΙ ΤΟΥ ΕΙΣ... ΚΑΤΑΔΡΟΜΙΚΟΝ

ΛΟΣ ΑΝΤΖΕΛΕΣ. Τὸ δικαστήριον τοῦ Λὸς Ἄντζελες ἐξέδωσεν ἀπόφασιν διαζυγίου ὑπὲρ τῆς Κας Λόρυ Ντίξυ, διὰ τὸν λόγον ὅτι ὁ σύζυγός της, πλοτάρχης τοῦ Ἀμερικανικοῦ Ναυτικοῦ, εἶχε μετατρέψει τὸ σπίτι του εἰς... καταδρομικόν! Οὗτος τὴν ἠνάγκαζε καθημερινῶς—κατὰ τὰς καταθέσεις τῆς Κας Ντίξυ εἰς τὸ δικαστήριον—νὰ κάνῃ φασίνα, νὰ γυαλίζῃ τὰ διάφορα ἐξ ὀρειχάλκου ἀντικείμενα τοῦ σπιτιοῦ, νὰ δέχεται καθημερινῆν... ἐπιθεώρησιν καὶ νὰ μὴν εἰσέρχεται ποτὲ εἰς τὸ γραφεῖο του, ὅταν ἔβλεπε ἀπ' ἔξω τὴν τρίχρωμη (κόκκινη—ἄσπρη—μπλὲ) σημαία. Τοιουτοτρόπως, μὲ τὸ διαζύγιον τῆς Κας Ντίξυ ὁ μὲ τόσον ναυτικὸν ζῆλον θαλασσόλυκος πλωτάρχης, ἔμεινε χωρίς... πλήρωμα!

### ΤΑ "ΙΠΤΑΜΕΝΑ ΤΖΙΠ.. ΤΩΝ ΑΜΕΡΙΚΑΝΩΝ

ΝΕΑ ΥΟΡΚΗ. Ὁ ἀμερικανικὸς στρατὸς χρησιμοποιεῖ ἤδη ἕνα νέον εἶδος ἐλαφρὸ ὄχημα ποὺ ἀποκαλεῖται «ἱπτάμενο τζίπ». Τὸ νέον τοῦτο μεταφορικὸν μέσον τοῦ στρατοῦ δύναται ν' ἀπογειοῦται εὐκολώτατα, νὰ διέρχεται κάτωθεν τῶν τηλεφωνικῶν συρμάτων, νὰ ὑπερβαίνῃ ἐμπόδια καὶ ν' ἀναπτύσσῃ ταχύτητα 160 περίπου χιλιομέτρων τὴν ὥραν. Ὡς δὲ ἀποκαλύπτεται, μία ἑταιρεία κατασκευῆς αὐτοκινήτων προτίθεται νὰ διαθέσῃ εἰς τὴν διεθνῆ ἀγορὰν παρομοίου τύπου ἱπταμένων αὐτοκινήτων ποὺ θ' ἀποκληθοῦν «Σκάϋ Κάρς».

### ΕΚΑΜΕ 100.000 ΣΤΡΟΦΕΣ ΜΕ ΣΤΕΦΑΝΙ ΧΟΥΛΑ-ΧΟΥΠ

ΠΟΥΑΤΙΕ. Νέα ἀγγελία καταρρίψεως ρεκὸρ τοῦ τρελλοῦ χοροῦ «χούλα—χούπ». Κάποιος ὀβραυλικός, ὁ νεαρὸς Κλώντ Γκασέ, στριφογύρισε τὸ στεφάνι τοῦ «χούλα—χούπ» πέριξ τοῦ σώματός του ἐπὶ 13 ὥρας καὶ 49 λεπτά. Ὡς ὑπελογίσθη, τὸ στεφάνι ἔκαμε 100.000 περίπου στροφὲς κατὰ τὸ ὡς ἄνω διάστημα. Ὡς γνωστόν, τὸ προηγούμενον παγκόσμιον ρεκὸρ κατεῖχεν ὁ Ζὰν—Πὲρ Φουρνιὲ μὲ 12 ὥρας καὶ 30 δευτερόλεπτα καὶ 85.000 στροφές.

### ΔΕΝ ΥΠΗΡΧΕ ΕΙΣ ΤΑ ΗΛΥΣΙΑ ΚΛΙΝΗ ΔΙΑ ΤΟΝ ΝΤΕ ΓΚΩΛ

ΠΑΡΙΣΙ. Κατὰ τὴν πρώτην νύκτα του ὡς προέδρου τῆς Γαλλικῆς Δημοκρατίας, ὁ στρατηγὸς Ντὲ Γκώλλ δὲν ἐκοιμήθη εἰς τὴν ἐπίσημον πρωθυπουργικὴν κατοικίαν, ἀλλ' εἰς τὸ ξενοδοχεῖον «Ματινιόν». Καὶ τοῦτο διότι καθυστέρησεν ἡ εἰς τὸ μέγαρον τῶν Ἠλυσίων μεταφορὰ κλίνης μήκους ἀρκετοῦ διὰ τὸ ὕψος του. Τὴν ἑπομένην τὰ πράγματα ἐξοικονομήθησαν προσωρινῶς διὰ τῆς παραχωρήσεως εἰς τὸν πρόεδρον τοῦ κρεββατιοῦ, τὸ ὁποῖον εἶχε κατασκευασθῆ διὰ τὸν σύζυγον τῆς Βασιλίσσης τῆς Ἀγγλίας πρίγκιπα Φίλιππον.

### ΔΥΣΤΥΧΗΜΑ ΕΙΣ ΓΑΜΗΛΙΟΝ ΠΟΜΠΗΝ ΕΛΕΦΑΝΤΩΝ

ΠΑΤΝΑ. Τραγικὸν δυστύχημα συνέβη εἰς μίαν γαμήλιον πομπὴν ἐλεφάντων εἰς Πάτνα τοῦ Μπιχὰρ μὲ θύματα τριῶν ἐκ τῶν παχυδέρμων προσκεκλημένων, οἱ ὁποῖοι ἐπολτοποιήθησαν εἰς μίαν σύγκρουσιν με ἕνα τραῖνο. Τὸ δυστύχημα συνέβη ὡς ἑξῆς: Καθ' ἣν στιγμὴν ἡ ταχεῖα ἀμαξοστοιχία κατήοχετο μὲ μεγάλην ταχύτητα πρὸς μίαν διασταύρωσιν, ὁ ἐπικεφαλῆς ἐλέφας τῆς γαμηλίου πομπῆς, ἀποτελουμένης ἐξ 22 ἐλεφάντων, ἐπέπεσεν ἐπὶ τῆς κατερχομένης ἀτμομηχανῆς, συμπαρασύρων δύο ἀκόμη ἐλέφαντας, οἵτινες καὶ διεμελίσθησαν οἰκτρῶς.

ΣΩΜΑΤΕΙΟΝ ΕΡΓΑΤΩΝ ΟΙΚΟΔΟΜΩΝ

### ΠΡΟΣΚΛΗΣΙΣ

Προσκαλοῦμεν ἅπαντας τοὺς ἐργάτας οἰκοδόμους, ὅπως προσέλθωσιν αὔριον Κυριακὴν καὶ ἀπὸ ὥρας 9.30 π.μ. μέχρι 1ης μ.μ. εἰς τὸ Ἐργατικὸν Κέντρον πρὸς ἐκλογὴν νέας Διοικήσεως. Ἀπαραίτητος ἡ συμμετοχὴ ὅλων.

(Ἡ Ἐφορευτικὴ Ἐπιτροπή)


ΝΤΥΣΑΤΕ
τὰ παράθυρά σας μὲ ὡραῖα ὑφαντὰ ἀργαλειοῦ ἠγγυημένα διὰ τὴν ἀντοχὴν καὶ τοὺς χρωματισμούς των
Τιμαὶ ἠλαττωμέναι «ΜΥΣΤΡΑΣ» ἔναντι κινηματογράφου «Ἰντεάλ», τηλ. 25—28

ΑΝ ΜΙΛΟΥΣΕ Ο ΑΝΕΜΟΣ
ΕΓΧΡΩΜΟΣ ΚΟΛΟΣΣΟΣ
ΑΝΩΤΕΡΟΣ ΤΗΣ ΣΑΓΙΟΝΑΡΑ

ΑΝΤΑΛΛΑΚΤΙΚΑ & ΗΓΓΥΗΜΕΝΑΙ ΕΠΙΣΚΕΥΑΙ
Στυλογράφων
PARKER
ΠΑΡ' ΕΙΔΙΚΕΥΜΕΝΟΥ ΤΕΧΝΙΤΟΥ
Μὲ τιμὰς ὡρισμένας,
ἰατρὰ τῆς Γενικῆς ἀντιπροσωπείας
Κ.Χ. ΡΟΔΟΠΟΥΛΟΣ
ΜΑΙΖΩΝΟΣ 103 Τηλ. 32 87 ΠΑΤΡΑΙ


ΕΝΑ ΣΑΤΑΝΙΚΟΝ ΕΓΚΛΗΜΑ

# Η ΦΑΡΜΑΚΕΥΤΡΙΑ ΤΗΣ ΖΑΚΥΝΘΟΥ

### ΘΑ ΔΙΚΑΣΘΗ ΤΗΝ ΔΕΥΤΕΡΑΝ ΕΙΣ ΠΑΤΡΑΣ

ΣΥΝΕΧΕΙΑ ΕΚ ΤΗΣ 1ης ΣΕΛΙΔΟΣ

ωσε, τοῦ θανάτου του ἀποδοθέντος εἰς τροφικὴν δηλητηρίασιν.

Μετὰ ἑξάμηνον καὶ δὴ τὰς παραμονὰς τῶν Χριστουγέννων διὰ τοῦ ἰδίου τρόπου ἐδηλητηρίασε τὸν ἀδελφόν της Δημήτριον, ὁ ὁποῖος διακομιζόμενος εἰς Πάτρας μὲ τὸ πλοῖον τῆς γραμμῆς, ἀπεβίωσεν ἐν πλῷ καὶ ἐνεταφιάσθη εἰς τὸ ἐνταῦθα Νεκροταφεῖον καὶ τοῦ θανάτου τούτου ἀποδοθέντος εἰς τροφικὴν δηλητηρί