ΗΜΕΡΟΝΥΚΤΙΑ

ΗΜΕΡΟΛΟΓΙΟΝ

Τετάρτη 18 Μαρτίου
Σελήνη 9 ἡμερῶν
Ἀνατολὴ 6.34′ Δύσις 6.33
Κυρίλλου ἐπισκόπου

Συμφώνως τῷ ἄρθρῳ 6 § 1 τοῦ Α.Ν. 1092)1938: Διευθυντὴς συντάξεως καὶ προϊστάμενος τυπογραφείου: Χρῖστος Α. Ριζόπουλος Ἀ. Μιχαλακοπούλου 61α.

ΦΑΡΜΑΚΕΙΑ

Διανυκτερεύοντα

Γεωργαντόπουλος Ἰω. Ἀλεξ. Ὑψηλάντου 132, Κοντογιάννης Ἀ. Γούναρη 19β′,

Διὰ συνταγὰς Ι.Κ.Α.

Τσακίρης Κορίνθου 266, Σιγαλὸς Γούναρη 45, Κωστόγιαννης Κορίνθου 323, Οἰκονόμου Κορίνθου 195, Βασιλόπουλος Ἀγ. Νικολάου 65, Τριανταφυλλόπουλος Γερμανοῦ 146.

Σήμερον Τετάρτην λόγῳ τῆς ἀπογευματινῆς ἀργίας θὰ εἶναι ἀνοικτὰ ὅλα τὰ φαρμακεῖα μέχρι τῆς 2 μ.μ. τὸ δὲ ἀπόγευμα θὰ παραμείνωσι ἀνοικτὰ πρὸς ἐξυπηρέτησιν τοῦ κοινοῦ τὰ ὡς ἄνω Φαρμακεῖα ΙΚΑ μετὰ τῶν διανυκτερευόντων τοιούτων.

Κλινικαὶ Ι.Κ.Α.

Δημοτικὸν Νοσοκομεῖον, Ἡλ. Λάζαρη, Σ. Κατσίνη, Π. Μαγκανάρα, Π. Ρηγοπούλου, Α. Ἀντωνιάδη, Χ. Τζαβαλᾶ, Π. Κεφαλοπούλου, Γ. Τσαχιώτη, Σ. Χρυσανθάκη, Καραμανδάνειον.

ΘΕΑΜΑΤΑ

ΑΙΓΛΗ 4—12 «Ὥρα Χ στὸ Βράχο τοῦ Γιβραλτάρ» κατάλληλον.

ΑΣΤΥ 4—12 «Ταμάγκο —ὁ σκλάβος ἀντάρτης». (Σινεμασκόπ) ἀκατάλληλον.

ΙΝΤΕΑΛ 4—12 «Ἀστέρω» κατάλληλον.

ΠΑΛΛΑΣ 4—12«Τὰ ρέστα σου Ἔντυ».

ΠΑΝΘΕΟΝ 4—12 «Ἀστέρω» κατάλληλον.

ΡΕΞ 4—12 Ὁ «Β' Παγκόσμιος Πόλεμος» κατάλληλον.

—Περὶ Προσκλήσεως τῶν μετόχων τῆς Ἀνωνύμου Ἑταιρίας «Νηματουργεῖον ὁ ΑΣΤΗΡ» εἰς τακτικὴν γενικὴν συνέλευσιν

ΝΗΜΑΤΟΥΡΓΕΙΟΝ
Ο ΑΣΤΗΡ Α. Ε.

Καλοῦνται οἱ κ. κ. Μέτοχοι τὴν 30ὴν Ἀπριλίου 1959 ἡμέραν Πέμπτην καὶ ὥραν 6 μ. μ. εἰς τὸ ἐπὶ τῆς ὁδοῦ Ἑρμοῦ 42 κείμενον γραφεῖον τῆς ἕδρας τῆς Ἑταιρίας εἰς τακτικὴν γενικὴν συνέλευσιν καὶ ἀπόφασιν ἐπὶ τῶν ἑξῆς θεμάτων τῆς Ἡμερησίας Διατάξεως:

1) Ὑποβολὴ καὶ ἔγκρισις Ἰσολογισμοῦ χρήσεως 1958.
2) Ὑποβολὴ Ἐκθέσεων τοῦ Διοικ. Συμβουλίου.
3) Ὑποβολὴ Ἐκθέσεων Ἐλεγκτῶν.
4) Ἀπόφασις ἐιαθέσεως μικτῶν κερδῶν.
5) Ἀπαλλαγὴ εὐθυνῶν Διοικ. Συμβουλίου καὶ Ἐλεγκτῶν διὰ τὴν χρῆσιν 1958.
6) Ἐκλογὴ Ἐλεγκτῶν καὶ ἀναπληρωματικῶν τοιούτων διὰ τὴν χρῆσιν 1959 καὶ καθορισμὸς ἀμοιβῆς αὐτῶν.
7) Ἐκλογὴ νέου Διοικ. Συμβουλίου διὰ τὸ χρονικὸν διάστημα ἀπὸ Ἰουνίου 1959 μέχρι Μαΐου 1965.

Οἱ κ. κ. Μέτοχοι διὰ νὰ τύχωσι δικαιώματος ψήφου ὑποχρεοῦνται νὰ καταθέσωσι τὰς μετοχάς των παρὰ τῷ Ταμείῳ Παρακαταθηκῶν καὶ Δανείων ἢ παρ' οἱαδήποτε ἐν Ἑλλάδι Ἑλληνικῇ Τραπεζιτικῇ Ἑταιρίᾳ ἢ τῷ Ταμείῳ τῆς Ἑταιρίας πέντε τουλάχιστον ἡμέρας πρὸ τῆς ὁρισθείσης διὰ τὴν Γενικὴν Συνέλευσιν τοιαύτης.

Ἐν Πάτραις τῇ 14 Μαρτίου 1959
Τὸ Διοικ. Συμβούλιον

Σχολὴ σωφὲρ, πλυντήριον αὐτοκινήτων. Κολοκοτρώνη 34. Γκαράζ.

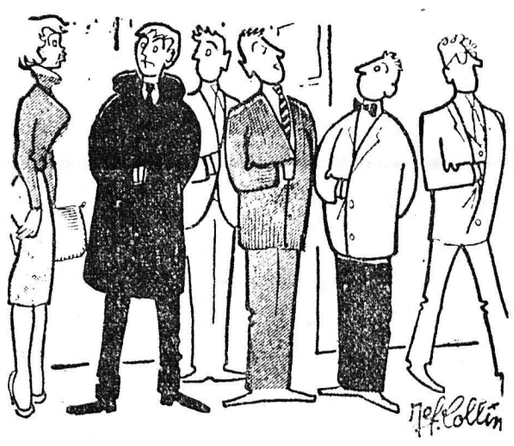

ΜΕΤΑ ΤΗΝ ΔΙΑΛΕΞΙΝ
—Λοιπόν, εἶχε ἐπιτυχίαν αὐτὴ ἡ διάλεξις περὶ Ναπολέοντος;

ΓΙΑΤΙ;

Γιατί ὁ Εἰρηνικὸς εἶς τὸ μέσον του δὲν εἶναι βαθύτερος;

Ὁ στερεὸς φλοιὸς τοῦ πλανήτου μας, παρουσιάζει πλείστας ἀνωμαλίας. Μία ἀπὸ τὰς σημαντικωτέρας εἶναι τὸ μεγάλο ἐκεῖνο κοίλωμα ποὺ ἔχει ἔκτασιν 165 ἑκατομμυρίων τετραγωνικῶν χιλιομέτρων καὶ καταλαμβάνει τὰ 31 ο)ο ὁλοκλήρου τῆς γηΐνης ἐπιφανείας, ὁ Εἰρηνικὸς Ὠκεανός. Τὸ βάθος τῆς τεραστίας αὐτῆς θαλάσσης δὲν εἶναι παντοῦ τὸ ἴδιον, θὰ ἐνόμιζε δὲ κανεὶς ὅτι ὅσον ἀπομακρυνόμεθα ἀπὸ τὰς ἀκτὰς πρὸς τὸ κέντρον του, τόσον μεγαλύτερα βάθη θὰ συναντούσαμεν. Ὅμως δὲν συμβαίνει αὐτὸ καὶ τὰ μεγαλύτερα βάθη συνσντῶνται κοντὰ εἰς τὴν ἀσιατικὴν ἠπειρον. Ἐκεῖ εὑρίσκομεν 10.500 καὶ 10.800 μ. βάθους. Ἡ ξηρὰ κατέρχεται ἀπότομα καὶ ὑπολογίζεται, ὅτι ἂν ἡ ἐπιφάνεια τῆς θαλάσσης κατέβαινε κατὰ 50 μέτρα, ἡ ἔκτασις τῶν Φιλιππίνων νήσων — αἱ ὁποῖαι κεῖνται παρὰ τὴν ἀσιατικὴν ἀκτὴν τοῦ Εἰρηνικοῦ — δὲν θὰ ἐμεγάλωνε σχεδὸν διόλου, ἐπειδὴ ἡ ἀποχώρησις τῆς θαλάσσης δὲν θὰ ἀπεκάλυπτεν ἐδάφη, δοθέντος, ὅτι ἡ ξηρὰ κατέρχεται σχεδὸν κατακορύφως πρὸς τὰ κάτω.

ΙΣΤΟΡΙΚΑ ΑΝΕΚΔΟΤΑ

Σὲ μιὰ σύγκρουσι μεταξὺ τοῦ ἑλληνικοῦ καὶ τοῦ τουρκικοῦ στόλου, ἡ ὁποία ἔγινε κοντὰ στὸν Ἄθωνα, κατὰ τὴν ἐπανάστασιν, μιὰ τουρκικὴ ὀβίδα ἔπεσε πάνω στὸ κατάστρωμα τῆς ἑλληνικῆς ναυαρχίδος. Ἀμέσως ὁ ἀντιναύαρχος Σαχτούρης ἔτρεξε στὴ ναυαρχίδα γιὰ νὰ πληροφορηθῇ τὴν ζημία καὶ εὗρῆκε τὸν Μ.αούλη βλοσυρὸ καὶ συνωφρυωμένο, μὲ τὸ φέσι κατεβασμένο ὡς τὰ μάτια, πρᾶγμα ποὺ ἔκανε ὁ ναύαρχος μόνον ὅταν θύμωνε πάρα πολύ.

—Τί σᾶς συνέβη, ναύαρχε; ρώτησε ὁ Σαχτούρης.

—Τοὺς κερ...! ἀπάντησε ὁ Μιαούλης θυμωμένος. Μοῦχυσαν τὰ φασόλια μου!

Πράγματι, ἕνα θραῦσμα τῆς ὀβίδος εἶχε κομματιάσει τὴν πήλινη χύτρα, στὴν ὁποία ἔβραζαν τὰ φασόλια τοῦ ἐνδόξου ναυάρχου.

ΔΙΑΚΙΔΕΙΟΣ ΣΧΟΛΗ ΠΑΤΡΩΝ ΚΑΝΑΡΗ 56 ΟΙΚΟΣ ΕΛΕΗ ΠΑΝΟΣΟΥ

Αὔριον Πέμπτην καὶ ὥρᾳ 7.30 μ.μ. θὰ ὁμιλήσῃ ὁ Πανοσιολογιώτατος Ἀρχιμανδρίτης καὶ Καθηγητὴς τοῦ Ἐκκλησιαστικοῦ Φροντιστηρίου Πατρῶν κ. Ἀθαν. Σφουγγατάκης μὲ θέμα: «Ἡ νίκη». Ἑρμηνεία Ἱεροῦ Εὐαγγελίου ἐρχομένης Κυριακῆς. Εἴσοδος ἐλευθέρα.

Ὁ Ἰατρὸς τῆς ΗΜΕΡΑΣ

Ἡ κακὴ διατροφὴ

Ἕνας γνωστὸς διαιτολόγος ἐγκύψας μὲ ἐξαιρετικὴν ὑπομονὴν καὶ ἐπιμονὴν εἰς τὰ ζητήματα τῆς διαίτης τῶν διαφόρων λαῶν τῆς γῆς καὶ κυριολεκτικώτερον ἐπὶ τῶν διαφόρων διαφορῶν αὐτῆς κατὰ λαούς, γράφει ὅτι ὁ λόγος διὰ τὸν ὁποῖον δὲν τρέφονται οἱ ἄνθρωποι δὲν εἶναι μόνον ἡ ἔλλειψις τροφίμων ἀλλὰ καὶ ἡ ἀμάθεια εἰς ὅ,τι ἀφορᾷ τὴν δίαιταν. Π.χ. ἐνῷ εἰς τὴν ἀνατολικὴν Ἀφρικὴν ὑπάρχει ἄφθονον κρέας καὶ γάλα, αἱ γυναῖκες τὸ ἀποφεύγουν. Αἱ γυναῖκες λέγουν, ἐξ ἄλλου, ἐκεῖ ὅτι ἐὰν φάγουν αὐγὰ θὰ μείνουν στεῖραι, ἐὰν φάγουν πουλερικὰ θὰ φωνάζουν ὅπως αὐτά, ἐὰν φάγουν κρέας κατσίκας θὰ βγάλουν γένεια. (Θὰ ἐνόμιζε κανεὶς ὅτι ὅλα αὐτὰ τὰ ἐπενόησαν οἱ ἄνδρες, διὰ νὰ τρώγουν μόνον αὐτοὶ τὰ ὡραῖα φαγητά). Εἰς τὰς Ἰνδίας τὰ πράγματα εἶναι ἀκόμη δυσκολώτερα. Τὸ νὰ φάγῃ κανεὶς ἕνα αὐγὸ θεωρεῖται — εἰς μέρη τινά— ὡσὰν νὰ διέπραξεν ἕνα εἶδος φόνου.

ΑΣΤΥ
ΑΥΡΙΟΝ
Ἔρχεται ἡ
ΚΑΤΕΡΙΝΑ ΒΑΛΕΝΤΕ
γιὰ νὰ σᾶς θαμπώσῃ μὲ τὸ ΥΠΕΡ-ΜΕΓΑΛΕΙΩΔΕΣ
ΚΑΖΙΝΟ ΝΤΕ ΠΑΡΙ
ΕΓΧΡΩΜΟΝ
ΣΙΝΕΜΑΣΚΟΠ 1959
ΔΕΝ ΣΥΓΚΡΙΝΕΤΑΙ ΜΕ ΤΙΠΟΤΕ!!

ΚΟΙΝΩΝΙΚΑ

Ἡ χειρουργικὴ κλινικὴ κ. Π. Σ. ΜΑΓΚΑΝΑΡΑ, μεταφερθεῖσα ἐπὶ τῆς ὁδοῦ Γεροκωστοπούλου — Ρήγα Φερραίου γωνία, λειτουργεῖ κανονικῶς.

Ὁ κ. Γ. Π. ΧΡΟΝΟΠΟΥΛΟΣ Χειρουργὸς Ὀδοντίατρος δέχεται καθημερινῶς, Κορίνθου 317. Τηλ. 23—41.

Διδασκαλία ψυχοπροφυλακτικοῦ τοκετοῦ—Μαιευτὴρ ΗΛ. ΛΑΖΑΡΗΣ.

ΛΗΞΙΑΡΧΕΙΟΝ

17 Μαρτίου 1959

Γεννήσεις:

Ἄρρενα: Ἰωάννου Ἀρμένη, Νικολάου Ἀθανασούλη, Παναγιώτου Ταφταροπούλου, Ἀνδρέου Ἀσουκίδη, Χαραλάμπους Παπαποστόλου. Θήλεα: Βασιλείου Κεφάλα, Ἰωάννου Δρούκα, Κωνσταντίνου Καντούνη, Ἀλεξάνδρου Κλάδη, Νικολάου Μπακοπούλου, Ἰωάννου Πολυζώη, Γεωργίου Μπερδὲ (δίδυμα).

Θάνατοι:

Ἀνδρέας Διδάχος ἐτῶν 34, Δημήτριος Λουκέρης 4 μηνῶν, Γεώργιος Λιάμης 4 ἡμερῶν, Ἀντώνιος Κολαΐτης ἐτῶν 78, Ἰωάννης Πήτας ἐτῶν 78.

Γάμοι:

Γεώργιος Σγοῦρδος Κερύνεια Αἰγιαλείας, Ἀλεξάνδρα Χελιδονιώτου Γαλατᾶ Μεσολογγίου.

Κωνσταντῖνος Χάϊδος Θεοδώραινα Ἄρτης, Δήμητρα Παπαγεωργοπούλου Πάτραι.

Σπυρίδων Ραμαντάνης Κριάτσιον Δωρίδος, Κυπαρίσσω Καλύβα Μονοδένδρι Πατρῶν.

Χρῖστος Σκαρμοῦτσος Βλασία, Δημητρούλα Ἀδαμοπούλου Πάτραι.

Νικόλαος Δημητρόπουλος Πάτραι, Γιαννούλα Διαμαντοπούλου Λεόντιον Πατρῶν.

Ἰωάννης Μαντᾶς καὶ Πολυτίμη Μήλια ἐκ Πατρῶν.

Ἰωάννης Τσαγκαραντώνης Ἡράκλειον, Χρυσούλα Γραμμένου Πάτραι.

ΡΑΔΙΟΦΩΝΟΝ

ΣΤΑΘΜΟΣ ΠΑΤΡΩΝ

12.30 Ἀναμετάδοσις ἐξ Ἀθηνῶν. 14.00 Κάθε δίσκος καὶ ρυθμός. 14.30 Ἀναμετάδοσις ἐξ Ἀθηνῶν.

19.00 Δημοτικοὶ χοροὶ καὶ τραγούδια. 19.20 Τοπικαὶ εἰδήσεις. 19.30 Ἑλληνικὲς ἐπιτυχίες σὲ δίσκους 19.50 Ἀναμετάδοσις ἐξ Ἀθηνῶν.

Ἡ διάλεξις τοῦ Μορφωτικοῦ Συλλόγου τὴν Κυριακὴν

Τὴν ἔναρξιν τῶν ἑορτῶν τῆς Ἐθνικῆς ἐπετείου θὰ κάμῃ ἐφέτος ὁ Μορφωτικὸς Σύλλογος Κυριῶν μὲ τὴν διάλεξιν τοῦ ἐγκρίτου ἐξ Ἀθηνῶν δημοσιογράφου κ. Λάμπρου Κορομηλᾶ, ὅστις θὰ ὁμιλήσῃ εἰς τὴν αἴθουσαν τοῦ Εἰσαγωγικοῦ Συλλόγου τὴν προσεχῆ Κυριακὴν 22αν τρ. καὶ ὥραν 11 π.μ. μὲ θέμα: «Ἡ γυναῖκα καὶ τὸ πολεμόχαρο σπαθί».

Κατ' αὐτὴν παρεκλήθη νὰ ἀπαγγείλῃ ἡ πτυχιοῦχος τῆς Σχολῆς ἀπαγγελίας τοῦ Ἑλληνικοῦ Ὠδείου Ἀθηνῶν Δίς Λουκία Τρεμπέλα.

Ἡ ὡς ἄνω διάλεξις ἐτέθη ὑπὸ τὴν προστασίαν τοῦ Σεβ. Μητροπολίτου Πατρῶν κ. Κωνσταντίνου.

ΑΝΤΑΛΛΑΚΤΙΚΑ & ΗΓΥΗΜΕΝΑ ΕΠΙΣΚΕΥΑΙ Στυλογράφων PARKER ΠΑΡ' ΕΙΔΙΚΕΥΜΕΝΟΥ ΤΕΧΝΙΤΟΥ Μὲ τιμὰς ἀριθμένας παρὰ τῇ Γενικῇ Ἀντιπροσωπείᾳ Κ.Χ. ΡΟΔΟΠΟΥΛΟΣ ΜΑΙΖΩΝΟΣ 103-Τηλ. 32-87-ΠΑΤΡΑΙ ΔΙΑΡΚΗς ΠΑΡΑΚΑΤΑΘΗΚΗ ΘΛΩΝ ΤΩΝ PARKER

ΕΝΘΥΜΕΙΣΘΕ ΟΤΙ...

1. Καταρρακτώδεις βροχὲς ἐδημιούργησαν τεράστιες πλημμύρες τὸν Αὔγουστο τοῦ 1955 σὲ 6 Ἀνατολικὲς Πολιτεῖες τῆς Ἀμερικῆς. Γιὰ τὴ διάσωση τῶν πλημμυροπαθῶν ἐχρησιμοποιήθη κάθε μέσο ἀκόμα καὶ ἐλικόπτερα καὶ ὁ ἀριθμὸς τῶν ἀποθανόντων περιωρίσθη στοὺς 200. Ἀνωτέρω εἰκονίζεται ἡ διάσωσις μιᾶς οἰκογενείας μὲ ἐλικόπτερο.

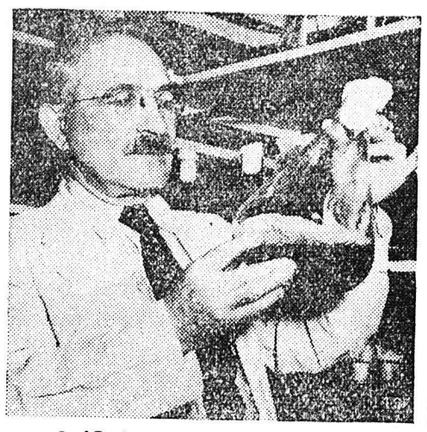

2. Ὁ Δρ Σέλμαν Γουόξμαν μικροβιολόγος στὸ Πανεπιστήμιο Ρούτγκερς τῆς Νιοῦ Τζέρσεϋ ἀπὸ τὸ 1918 ἔπειτα ἀπὸ πολυετεῖς ἔρευνες ἀνεκάλυψε τὸ 1943 τὴν στρεπτομυκίνη ποὺ ἦταν τὸ πρῶτο ἰσχυρὸ ἀντιβιωτικὸ ἐναντίον τῆς φυματιώσεως. Τὸ 1952 τοῦ ἀπενεμήθη τὸ Βραβεῖον Νόμπελ τῆς Ἰατρικῆς.

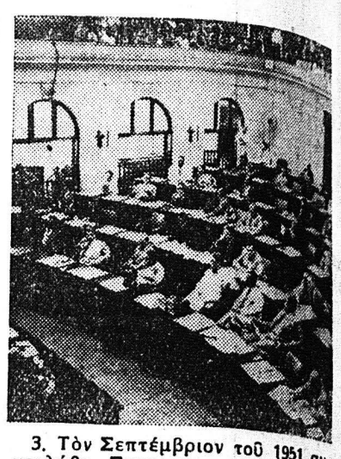

3. Τὸν Σεπτέμβριον τοῦ 1951 συνεκλήθη Συνταγματικὴ Συνέλευσις στὸ Σὰν Χουὰν τοῦ Πουέρτο Ρίκο γιὰ τὴν ἐκπόνηση τοῦ Συντάγματος τῆς χώρας αὐτῆς. Τὸν Φεβρουάριο τοῦ 1952 τὸ Σύνταγμα ἐψηφίσθη καὶ οἱ ἐκλογεῖς ἀπεφάσισαν ὅπως ἡ χώρα των εἶναι αὐτοκυβερνωμένη Κοινοπολιτεία συνδεδεμένη μὲ τὶς ΗΠΑ.

ΘΑΛΑΣΣΙΑΙ ΣΥΓΚΟΙΝΩΝΙΑΙ

ΑΤΜΟΠΛΟΙΑ ΑΙΓΑΙΟΥ
ΙΩΦΩΝ Σ. ΤΥΠΑΛΔΟΥ Α. Ε.

Τακτικὴ γραμμὴ Ἑλλάδος — Ἰταλίας
Τὸ γνωστὸν ὑπερπολυτελὲς
"ΑΓΓΕΛΙΚΑ"
Ἐκάστην ΠΑΡΑΣΚΕΥΗΝ 10.30 μ. μ. διὰ ΠΕΙΡΑΙΑ, ΧΑΝΙΑ, ΡΕΘΥΜΝΟΝ, ΗΡΑΚΛΕΙΟΝ.
Ἐκάστην ΤΡΙΤΗΝ μεσονύκτιον ΣΑΜΗΝ, ΙΘΑΚΗΝ-ΚΕΡΚΥΡΑΝ, ΒΡΙΝΔΗΣΙΟΝ.
Πρακτορεῖον ΙΩΑΝ. ΙΓΓΛΕΣΗ Γωνία Ἑρμοῦ—Ὄθωνος Ἀμαλίας 47, τηλεφ. 21—51.

ΓΛΑΡΟΣ. Τετάρτην 10.30 νυκτερινὴν διὰ Πειραιᾶ. Πρακτορεῖον Ἰωάν. Ἀθανασοπούλου, πλατεῖα Τριῶν Συμμάχων 5, τηλ. 32—35.

ΑΔΡΙΑΣ. Τετάρτην 11.30 νυκτερινὴν διὰ Πειραιᾶ. Πρακτορεῖον Γερ. Π. Πυλαρινοῦ, Ὄθωνος—Ἀμαλίας 68, τηλ. 42—77.

ΜΙΚΡΑΙ ΑΓΓΕΛΙΑΙ

Ἐνοικιάζονται ἐπὶ τῆς ὁδοῦ Καποδιστρίου 43 πλησίον Ἁγίας Βαρβάρας δύο δωμάτια ἀνεξάρτητα μετὰ κουζίνας καὶ λοιπῶν χρειωδῶν. Πληροφορίαι ἐκεῖ.

Ἐνοικιάζονται δύο δωμάτια μετὰ χρήσεως κουζίνας. Πληροφορίαι Στενὸν Ραδινοῦ 6.

Ἐνοικιάζεται διαμέρισμα ἐκ τριῶν δωματίων ἐπὶ τῆς Λ. Γούναρη, ἔναντι Ο.Τ.Ε. Πληροφορίαι τηλ. 22—94

Ἐνοικιάζεται κατάστημα 7 Χ17 μέτρων Ρήγα Φερραίου 12.

Ζητεῖται κεντρικὸν ἀνώγειον ἐπιπλωμένον δωμάτιον μὲ χρῆσιν λουτροῦ παρὰ καλῇ οἰκογενείᾳ διὰ σοβαρὸν κύριον. Πληροφορίαι: Τηλέφωνον 47—64, ὧραι 9—1.

Ζητεῖται καμαριέρα διὰ τὸ ξενοδοχεῖον «Σέσιλ» καὶ ὑπηρεσία δι' Ἀθήνας. Πληροφορίαι εἰς τὸ ξενοδοχεῖον «Σέσιλ».

Ζητεῖται μικρὸς 14—16 ἐτῶν. Προτιμᾶται ἀπὸ χωρίον. Πληροφορίαι στιλβωτήριον Ἰω. Βλάχου Μαιζῶνος 50. Τηλ. 22—64.

Πωλεῖται οἰκία ἰσόγειος εἰς τὸ κέντρον τῆς πόλεως. Πληροφορίαι Σωτ. Μανουδάκην Γερμανοῦ 92.

Πωλεῖται ἀποθήκη δυναμένη μὲ μικρὰν ἐπισκευὴν νὰ χρησιμοποιηθῇ καὶ ὡς οἰκία. Πληροφορίαι: Μαιζῶνος 33α καὶ Χειμάρρας (γωνία).

Πωλοῦνται οἰκόπεδα πλησίον Ὑψηλῶν Ἀλωνίων εἰς συμφέρουσαν τιμὴν καὶ μὲ εὐκολίας πληρωμῆς. Πληροφορίαι κ. Φώτ. Νικολόπουλον, πλατεῖα Γεωργίου Α' ἀριθ. 27, τηλ. 33—11.

Πωλεῖται σόμπα γιοῦγκερ διαρκοῦς καύσεως κατάλληλος διὰ κινηματογράφους, θέατρα, κέντρα, κλινικὰς κλπ. Πληροφορίαι τηλ. 23—41.

Παυσίπονον ἀντιόξινον
(δὲν πειράζει τὸ στομάχι)
ΠΑΞ
ΔΑΜΒΕΡΓΗ
ΑΝΤΙΠΥΡΕΤΙΚΟΝ ΑΝΤΙΝΕΥΡΑΛΓΙΚΟΝ

ΜΕΙΟΔΟΤΙΚΟΣ ΕΠΑΝΑΛΗΠΤΙΚΟΣ ΔΙΑΓΩΝΙΣΜΟΣ ΘΕΡΑΠΕΥΤΗΡΙΟΥ ΦΥΜΑΤΙΩΝΤΩΝ "ΑΓΙΟΣ ΑΝΔΡΕΑΣ,, ΠΑΤΡΩΝ

Τὸ Θεραπευτήριον Φυματιώντων «Ἅγιος Ἀνδρέας» Πατρῶν προκηρύσσει ἐπαναληπτικὸν τελειωτικὸν μειοδοτικὸν διαγωνισμὸν ἀναδείξεως χορηγητῶν διὰ τὸ οἰκονομικὸν ἔτος 1959 διὰ τὰ κάτωθι εἴδη βάσει τῶν ἀρχικῶν ὅρων διακηρύξεως:

1) Εἰδῶν παντοπωλείου.
2) Εἰδῶν ὀπωρολαχανοπωλείου μὲ βάσιν ἐκκινήσεως 7 ο)ο ἔλαττον λιανικῆς τιμῆς τῆς ἑκάστοτε ἰσχυούσης Ἀγορανομικῆς διατιμήσεως.
3) Εἰδῶν ἀρτοποιΐας μὲ τιμὴν ἐκκινήσεως λόγῳ ἀντιπροσφορᾶς 9 ο)ο ἔλαττον ἐπὶ τῆς τιμῆς τοῦ ἄρτου καὶ δρχ. 1,20 κατ' ὀκᾶν διὰ τὴν ἀρτοποίησιν τῶν ἀλεύρων C.A.R.E.
4) Εἰδῶν γαλακτοπωλείου (γάλα — βούτυρο — γιαούρτι) μὲ τιμὴν ἐκκινήσεως λόγῳ ἀντιπροσφορᾶς 22 ο)ο ἔλαττον λιανικῆς τιμῆς.
5) Εἰδῶν κρεοπωλείου.
6) Πουλερικῶν καὶ ὠῶν.
7) Καυσίμων στερεῶν.
8) Καυσίμων ὑγρῶν (πετρελαίου—βενζίνης).
9) Ἰχθύων μὲ τιμὴν ἐκκινήσεως 6 ο)ο ἔλαττον λιανικῆς τιμῆς πωλήσεως.
10) Πάγου.
11) Ἐργολάβου κασσιτερώσεως σκευῶν.
12) Γραφικῆς ὕλης, μὲ τιμὴν ἐκκινήσεως 5 ο)ο ἔλαττον τῆς λιανικῆς τιμῆς.
13) Ἐργολάβου κηδειῶν ἀπόρων.
14) Φαρμάκων καὶ ἀκτινολογικῶν φίλμς.

Ὁ διαγωνισμὸς θέλει διενεργηθῆ τὴν 26ην Μαρτίου 1959 ἡμέραν Πέμπτην καὶ ὥραν 11 π.μ.—1 μ.μ. ἐν τῷ Ἀντιφυματικῷ Ἰατρείῳ τοῦ Ἱδρύματος (Παπαδιαμαντοπούλου 17) ἐνώπιον τῆς ἐπιτροπῆς διαγωνισμοῦ.

Ὅροι συγγραφῆς ὑποχρεώσεων κλπ. εὑρίσκονται κατατεθειμένοι ἐν τοῖς ὡς ἄνω γραφείοις τοῦ Ἱδρύματος ἔνθα οἱ βουλόμενοι δύνανται νὰ λαμβάνωσι γνῶσιν καθ' ἑκάστην ἐργάσιμον ἡμέραν καὶ ὥραν.

Ὁ Πρόεδρος
ΒΑΣΙΛ. ΠΙΛΑΛΗΣ

ΧΡΗΜΑΤΙΣΤΗΡΙΟΝ

Κλεῖσιμον 17ης Μαρτίου

ΕΞΩΤΕΡΙΚΑ ΔΑΝΕΙΑ

1881-84	144	1910	106
1899	115.50	1914	156.50
1887	115.50	1924	175
1890 Λ.	137	1925 Ὑδ.	4375
1907 Ἀμ	29	1928	154
1902 Ε.Σ.	102	1931	221
1893 Μ.	68	Κτημ.	245

ΕΣΩΤΕΡΙΚΑ ΔΑΝΕΙΑ

Α' Ἀναγ.	0,85	Ἀντ.8 ο)ο	12.70
Β' Ἀναγ.	0,85	Ἔντοκα	9,70
Μεταν.	4	Ὑπηκ.	4,60
Ἀπαλλ.	0,90	Πολεμ.	0,55
ΔΕΗ1957	154	Ε. Π/ 1954	
ΔΕΗ1958	161,50	157	— 162

ΜΕΤΟΧΑΙ ΤΡΑΠΕΖΩΝ

Ἑλλάδος	1925	Κτημ.	235
Ἐθνικῆς	960	Λαϊκῆς	670
Ἐμπορικῆς	163	Ἐμπ.Πίστ	170

ΜΕΤΟΧΑΙ ΕΤΑΙΡΙΩΝ

ΕΗΣ	276	Οἰνοπν.	15
Λιπασμ.	210	Οἴνων	29
Π. Πατ.	350	ΦΙΞ	158
Χρωμ.	515	Καμπὰ	480
Χρυσαλ.	57	ΛΑΜΨΑ	440
Ἐριουρ.	24	ΒΙΟ	9
ΕΤΜΑ	27,50	Ὑπ. Πρ.	430
Ἡρακλ.	695	ΖΑΕ	57
Χαλκίδ.	223	Ἐθ.Ἀσ.	1925
Γιτὰν	445	ΑΣΤΗΡ	450
Ἄτλας	42	Χαρτοπ.	200
Παπαυτ.	132	Ἱπποδρ.	90

ΣΥΝΔΥΑΣΜΟΙ ΑΞΙΩΝ
Ἐπιλογὴ Α' 9.500
Ἐπιλογὴ Β' 5.100

ΧΡΥΣΗ ΛΙΡΑ
Ἐπίσημον κλεῖσιμον 295,60
Εἰς Πάτρας 294,50—296,50

ΙΑΤΡΟΙ

ΕΙΔΙΚΟΣ ΚΑΡΔΙΟΛΟΓΟΣ, ΔΙΔΑΚΤΩΡ ΕΘΝΙΚΟΥ ΠΑΝΕΠΙΣΤΗΜΙΟΥ, Τ. Κ. ΜΠΑΡΤΣΟΚΑΣ. Μετέφερε τὸ ἰατρεῖον του Γούναρη 41, τηλ. 40-61. Δέχεται 9—1 καὶ 5—8. Κατοικία Ἁγ. Νικολάου 66, ηλ. 39-79.

* * *

Dr ΠΑΝ. Δ. ΡΑΜΠΑΒΙΛΑΣ, ΕΙΔΙΚΟΣ ΠΑΘΟΛΟΓΟΣ, ΔΙΔΑΚΤΩΡ ΠΑΝΕΠΙΣΤΗΜΙΟΥ ERLANGEN (Γερμανίας). Δέχεται ἀπὸ 8—1 καὶ 4—8, ὁδὸς Κανακάρη 146, τηλέφ. 28-41. Κατοικία Μουρούνη — Ἀστιγγος 37.

* * *

Νέα Κλινικὴ Ὠτορινολαρυγγολογικὴ Ἰατροῦ κ. ΣΠΡ. ΧΡΥΣΑΝΘΑΚΗ, εἰδικοῦ ὠτορινολαρυγγολόγου. Δέχεται καθ' ἑκάστην, Πλατεῖα Γεωργίου Α' ἀριθ. 9. τηλ 36-65. Δέχεται καὶ ἠσφαλισμένους Ι.Κ.Α. δι' ἐγχειρήσεις.

* * *

ΚΩΝΣΤ. Λ. ΜΙΧΑΛΟΠΟΥΛΟΣ χειρουργὸς - ὀδοντίατρος, δέχεται εἰς τὸ ἰατρεῖον του (Καραϊσκάκη 110 — Ἑρμοῦ) τὰς συνήθεις ὥρας, τηλ. 45-31.

* * *

Ἀκτινολογικὰ ἐργαστήρια ΚΩΝ. ΔΗΜΗΤΡΑΚΟΠΟΥΛΟΥ, ἰατροῦ - εἰδικοῦ ἀκτινολόγου. Πλατεῖα Γεωργίου Α' — Κορίνθου. Τηλέφ 32-72.

* * *

Ἀκτινολογικὰ ἐργαστήρια ἰατροῦ Ν. Κ. ΣΤΑΜΠΟΥΛΟΠΟΥΛΟΥ, εἰδικοῦ ἀκτινολόγου. Δέχεται Ρήγα Φερραίου 106 (κλινικὴ Κων. Σταμπουλοπούλου), τηλέφ 39-75.

* * *

ΚΑΣΣΑΝΔΡΑ ΚΑΡΑΛΗ — ΛΕΟΝΤΟΣ Εἰδικὸς Καρδιολόγος Ἐγκατασταθεῖσα εἰς Πάτρας δέχεται καθ' ἑκάστην εἰς τὸ ἰατρεῖον της, ὁδὸς Μαιζῶνος ἀριθ. 191, Τηλ 47—37.

* * *

ΑΘΑΝΑΣΙΟΣ — ΤΙΜΟΣ Γ. ΠΑΠΑΔΗΜΗΤΡΙΟΥ. Εἰδικὸς Παιδιατρος. Ἐπὶ σειρὰν ἐτῶν ἐσωτερικὸς ἰατρὸς τοῦ Νοσοκομείου Παίδων «Ἀγλαΐα Κυριακοῦ» Ἀθηνῶν. Ὁδὸς Ἁγίου Νικολάου 41, Τηλεφ 46—66.

* * *

Ἐγκατεστάθη καὶ λειτουργεῖ εἰς Πάτρας ἀκτινολογικὸν κέντρον Ἁγίου Ἀνδρέου καὶ Γεροκωστοπούλου 4, τηλ. 21-41. Διευθύνεται ὑπὸ τοῦ εἰδικοῦ ἀκτινολόγου, ρωμαιολόγου, ἀκτινοθεραπευτοῦ κ. ΙΩΑΝΝΟΥ ΠΑΠΑΔΗΜΗΤΡΙΟΥ, τ. Ἐπιμελητοῦ Γ.Κ.Ν.Π. «Ἡ Βασίλισσα Φρειδερίκη».

* * *

Δερματολόγος, ἀφροδισιολόγος ἰατρὸς ΜΙΜΗΣ Α. ΚΑΤΣΑΜΠΑΣ Βούρβαχη 8 (πλατεῖα Γεωργίου Α 30), τηλ. 28-77. Αἰσθητικὴ δερματολογία (ἀποτριχώσεις κλπ.) πεδουαλικαὶ παθήσεις