«Τὸ Δημοτικὸ Τραγοῦδι: Ροδόσταμο τῆς ἑλληνικῆς ψυχῆς»

Ἀπὸ τὴν διάλεξιν τοῦ Ἀκαδημαϊκοῦ κ. Γεωργ. Ἀθανασιάδη-Νόβα

Μεγάλην ἐπιτυχίαν ἐσημείωσεν ἡ διάλεξις τοῦ Πατριωτικοῦ Συλλόγου «Τὸ δημοτικὸ τραγοῦδι» μὲ ὁμιλητὴν τὸν ... Ἀθανασιάδην—Νόβαν ... θέμα «Δημοτικὸ τραγοῦδι ... ροδόσταμο τῆς Ἑλληνικῆς ψυχῆς», τὴν 11ην π. μ. Κυριακὴν εἰς τὸ Δημοτικὸν Θέατρον. Ἡ αἴθουσα καὶ ... θυρεῖα ἐπληρώθησαν μέχρι ἀδιαχωρήτου, πολλοὶ δὲ ... μεῖναν εἰς τὴν πλατεῖαν ... σαντες τὴν διάλεξιν ἀπὸ ... τρώνων — πρᾶγμα πρω... ἐξ διὰ φιλολογικὴν ὁμι...

Ὁ κ. Νόβας ἀνεμνήσθη, ἐν ... τῆς ὁμιλίας του, τῶν ἐ... τὰ ὁποῖα ἔζησεν εἰς τὴν ... μας, ὡς μαθητὴς τοῦ Β' ... ίου καὶ ὡς λοχίας τῶν ..., ἐτόνισε δὲ ὅτι ἡ ὁ... του ἔχει καὶ τὴν σημα... τῆς ἀπ.δόσεως τροφείων ... τὴν πόλιν τῶν Πατρῶν.

ΤΟ ΔΗΜΟΤΙΚΟ ΤΡΑΓΟΥΔΙ ΛΥΡΟΤΙΚΟ ΞΕΣΠΑΣΜΑ

Εἰσερχόμενος εἰς τὸ θέμα ... εἶπεν ὅτι τὸ Δημοτικὸ ... γοῦδι ἀποτελεῖ μίαν τῶν ... λυτέρων ἀποδείξεων τῆς ... ρώτως, μέσα στὰ σπλάγχνα ... Φυλῆς μας, τῶν δύο βασι... ... ρετῶν μας, τῆς ἀκατά... ... τῆς φιλελεύθερης, ζωντά... ... καὶ τῆς ἀνεξάντλητης δη... ... ργικῆς ὁρμῆς.

«Τὴν αἰωνιότητα τῆς Ἑλλη... ... ς ἐπιβιώσεως μπορεῖ — εἶ... ... νὰ τὴν διαπιστώνῃ ἐναρ... ... πρα ἡ πρᾶξη μὲ τὰ ἔργα, ... ἔρχεται νὰ καταγράψῃ ἡ Ἱ... ... ρία, ἀλλὰ τὴν καθαγιάζει ... ... σότερα ὁ οἶστρος μὲ τοὺς ... ους, ποὺ ἔρχεται νὰ τραγου... ... ἡ Ποίησις. Ἡ ἱστορία ἀπο... ... τὸ φανέρωμα μὲ πράξεις ... μυστικῶν δυνάμεων τῆς ... Τὸ τραγοῦδι ἐπαναφέρει ... ψυχοσωματικότητα τῆς ζωῆς ... βάθος τῶν μυστικῶν της ... ῶν. Οἱ ἐπίγειες πράξεις καὶ ... ήματα τῶν ἀνθρώπων, γιὰ ν' ... ηθοῦν ἀθάνατη οὐσία καὶ ... ενσωματωθοῦν στὶς αἰώνιες ... ς τῆς ἀνθρωπότητας, ἔχουν ... γκη ποιοτικῆς προβολῆς στὴν ... ση τῶν οὐρανῶν. Καὶ τὴν ... ποβολὴ αὐτή, τὴν ἐξιδανίκευσι ..., δὲν μπορεῖ νὰ τὴν κάμῃ ἡ ... ὐσα τῆς Ἱστορίας. Μπορεῖ ... νὰ τὴν κάμῃ ἡ Μοῦσα τῆς ... ποίησης!

Ἀπὸ τόσο βαθειὰ φυσικὴ ἀ... ... ρμὴ πηγάζει τὸ Τραγοῦδι ... Λαοῦ. Γι' αὐτὸ ἀποτελεῖ ... πιὸ ἀδιάψευστη πιστοποίησι ... χαρακτῆρα τους. Γι' αὐτὸ ἀ... ... νίζει κατὰ τὸν γοητευτικώ... τρόπο τὴν ἱστορική τους ... ρα. Γι' αὐτὸ ἀνανεώνει μὲ ... πιὸ μυστηριώδη ἱκανότητα ... ὁμαδική τους ψυχική δύ...

Τὸ γεγονὸς ὅτι ὅλοι οἱ λαοὶ ... κόσμου καὶ οἱ πιὸ πρωτόγο... καὶ οἱ πιὸ ἀπολίτιστοι, ἔ... λαϊκὰ τραγούδια, θρησκευ... ὕμνους, χορευτικοὺς ρυ... ἀποτελεῖ τὴ μεγαλύτερη ... ιδεῖξι, ὅτι ἡ ποίησι— καὶ γε... ... τερα ἡ Τέχνη — δὲν εἶναι ... σμητικὴ συμπλήρωσι προ... ... μένου πολιτισμοῦ, δὲν εἶ... ... πλεόναστικὸ ἐφεύρημα ἐκλε... ... μένης καλαισθησίας, ἀλλὰ ... ρίζα φυσικῆς ζωϊκῆς ἀνάγ... ἄνθος μαζὶ καὶ καρπὸς λυ... τικοῦ ἐκφραστικοῦ ξεσπά... τος. Ἀναβλύζει πηγαῖα κι' ... ρμητα ἀπὸ τὶς ψυχὲς τῶν ... ρώπων ὅπως ὁ στεναγμὸς ... τὰ στήθη τους, ὅπως τὸ βά... ... ἀπὸ τὰ μάτια τους. Εἶναι ... μυστήριον τῆς δημιουργίας, ... ἐφεύγει ἀπὸ κάποια ρωγμὴ ... οὐρανῶν καὶ ἐπιφαίνεται ... ἐπίγεια πνευματικὰ ὄντα· ... ναι τοῦ Λόγου τὸ ἀσφαλές, ... φτερουγίζει σὰν παρθενικὴ ... ρετὰ ἐπάνω ἀπὸ τὴν πεζό... τῆς ὁλικῆς ζωῆς. Εἶναι ἡ ... γελικὴ εὐδοκία, ποὺ δωρίζει ... θεὸς στοὺς ἀνθρώπους γιὰ νὰ ... υνθρίσκουν τὸ δρόμο τοῦ χα... ... ρου Παραδείσου.

Ἔτσι, σὰν δημιουργικὴ πνοὴ ... θεοῦ, ἔτσι, σὰν θεόπνευστη λει... ... ργικὴ πραγμάτωσι πρέπει ν' ... τικρίζουμε, νὰ αἰσθανόμαστε, ... συνειδητοποιοῦμε τὸ τραγοῦ... Καὶ ἰδιαίτερα τὸ δημοτικὸ ... γοῦδι, ποὺ ἔχει πιὸ μυστηρι... ... τὴν προέλευσι, γιατὶ εἶναι... ... τόσπαρτο, αὐτόφυτο καὶ αὐ... ... τόχθιστο μέσα στὸ ἀπέραντο ... λοερὸ λιβάδι τῆς λαϊκῆς ψυ...

Η ΛΑΪΚΗ ΜΟΥΣΑ ΕΙΝΑΙ ΕΛΛΗΝΙΚΗ ΔΟΞΑ

Ἔχει πολλὲς δόξες ἡ Πατρίδα μας στὴν αἰωνόβια ἱστορία της. Ἀλλά, πιστέψτε με, ἡ δόξα ποὺ τῆς προσδίδει καὶ ἡ δημοτικὴ της ποίησι, δὲν εἶναι ἀπὸ τὶς μικρότερες. Ἡ Ἑλληνικὴ Λαϊκὴ Μούσα ἔχει δημιουργήσει ἀριστουργήματα τόσης παρθενικῆς ἐμπνεύσεως, τόσης ἀφρενωπῆς ὀμορφιᾶς, τόσης κλασσικῆς λιτότητος, ποὺ κανενὸς ἄλλου λαοῦ τὰ δημιουργήματα δὲν μποροῦν νὰ συγκριθοῦν μαζί τους. Οὔτε τὰ Ἰνδικὰ ἔπη μὲ τὴ σκοτεινή τους ἀπεραντοσύνη, οὔτε οἱ θρῦλοι τῶν Νιμπελοῦγκεν μὲ τὴν ὁμιχλώδη τους φαντασία, οὔτε οἱ Γαλλικὲς Ἱπποτικὲς μπαλλάντες μὲ τὴν ἐκζητημένη τους ἁβρότητα. Ἀπαράμιλλη εἶναι ἡ χάρι τῶν δημοτικῶν μας τραγουδιῶν, ἀνυπέρβλητη ἡ ἁβρότητα καὶ τῆς οὐσίας καὶ τῆς μορφῆς τους. Ἀναιρεώνουν μὲ τὴ δημιουργική τους δύναμι ὄχι μόνο τὴν ἀρχαία ἐπικὴ πνοή, τὴν ἀρχαία λυρικὴ γοητεία, τὴν ἀρχαία τραγικὴ ἀνατριχίλα ἀλλὰ καὶ αὐτοὺς τοὺς ἀρχαίους ἑλληνικοὺς μύθους, σὲ τρόπο ποὺ νὰ συνιστοῦν μιὰ ἀπὸ τὶς ὡραιότερες ἀποδείξεις τῆς Ἱστορικῆς συνέχειας τοῦ Ἑλληνικοῦ βίου καὶ τῆς ἀνόθευτης ἐπιβιώσεως τοῦ Ἑλληνικοῦ Ἔθνους.

ΤΑ ΕΘΝΙΚΑ ΕΠΗ

Ἐτόνισεν ἐν συνεχείᾳ, ὅτι τὸ τραγοῦδι συνυπῆρχε πάντοτε εἰς ὅλας τὰς ἑλληνικὰς ἐκδηλώσεις διὰ μέσου τῶν αἰώνων.

Ἐπίσης, μέρος τῆς Βυζαντινῆς ἐποποιΐας ἀποτελοῦν καὶ τὰ Ἀκριτικὰ ἔπη. Καὶ μέρος τοῦ ἀγῶνος τοῦ 21 ἀποτελοῦν τὰ δημοτικὰ τραγούδια τῆς κλεφτουριᾶς καὶ τοῦ ἁρματωλισμοῦ.

Η ΔΙΑΤΗΡΗΣΙΣ ΤΟΥ ΔΗΜΟΤΙΚΟΥ ΤΡΑΓΟΥΔΙΟΥ ΕΙΝΑΙ ΧΡΕΟΣ

Χρέος ἐθνικὸ ἀποτελεῖ ἡ ἀνάγκη νὰ διατηρήσωμε ζωντανὰ τὴν πνοὴ καὶ τὸ νηχὸ τοῦ δημοτικοῦ τραγουδιοῦ, γιὰ νὰ ἀντλοῦμε πάντοτε ἀπὸ τὶς καθαρές τους μόνο πηγὲς τὴν ἀγνὴ ψυχικὴ ἐκείνη συγκίνησι, ποὺ κινεῖ κάθε δημιουργική μας πνοή. Ἡ ἰσχὺς καὶ ἡ ὁρᾶσι τοῦ Πατριωτικοῦ τούτου Συλλόγου τῶν Πατρῶν «Τὸ Δημοτικὸ Τραγοῦδι» ἀνταποκρίνεται πληρέστατα στὸ ἐθνικὸ χρέος. Τὰ πιὸ εἰλικρινῆ συγχαρητήριά ὀφείλονται στοὺς ἐμψυχωτὲς τῆς ὡραίας αὐτῆς πρωτοβουλίας. Καὶ θερμὴ πρέπει νὰ ἐκφραστῆ εὐχὴ

«Μὲ γελασάνε τὰ πουλιά, τῆς ἄνοιξης τ' ἀηδόνια
Μὲ γέλασαν καὶ μοῦειπανε πὼς δὲ μὲ παίρνει ὁ Χάρος
Καὶ φκιάνω σπίτια δίπατα, σαράντα παραθύρια.
Στὸ παραθύρι ἔκατσα τοὺς κάμπους γκιζεράω
Βλέπω τοὺς κάμπους πράσινους καὶ τὰ βουνὰ γαλάζια
Βλέπω τὸ Χάρο πῶρχεται κοβάλλα στ' ἄλογό του
Μαῦρος εἶναι, μαῦρα φορεῖ, μαῦρο καὶ τ' ἄλογό του».

Ὅσο γιὰ τὸν ἔρωτα ἀνέφερε τὸ χαριτωμένο τραγοῦδι, τὸ ὁποῖον τόσον πολὺ ἄρεσε καὶ εἰς τὸν Γ'καϊτε.

«Γιὰ μιὰ βολὰ εἶν' τὰ λεβεντιά, γιὰ μιὰ βολὰ εἶν' τὰ νιᾶτα
Καὶ μιὰ βολὰ περπάτησα μ' ἕνα ὄμορφο κορίτσι
Νὰ τὸ φιλήσω ντρέπομαι, νὰ τοῦ τὸ 'πῶ ντριῶμαι
Μὰ νὰ τ' ἀφήσω ἀφίλητο ταχιὰ γελάει μὲ μένα.
Πεζεύω δένω τ' ἄλογο, κρεμάγω τ' ἅρματά μου
Φιλῶ τὴν κόρη μιὰ φορά, φιλῶ τὴν κόρη δύο
Πάνω στὸ τρίτο φίλημα μοῦ φεύγει τ' ἄλογό μου».

Θυμᾶμαι ἀκόμα ἕνα τετράστιχο ποὺ τὸ τραγουδοῦν πέρα στὰ χωριὰ τῆς πατρίδας μου Ναυπακτίας. Εἶναι μιὰ στιχομυθία γεμάτη σεξουαλικὸ χαριεντισμό. Νομίζει κανεὶς ὅτι ἀπὸ λόγο σὲ λόγο θὰ φτάσῃ καὶ σὲ καμμιὰ χοντροκοπιά. Ὅμως μὲ πολλὴ χάρι ὑπαναχωρεῖ κ' ἐνῶ φοβᾶσαι πὼς θ' ἀκούσῃς τώρα πιὰ τὸ μεῖζον, ἁπρόοπτα ἀκοῦς τὸ ἔλασσον. Στὸ δὲ τέλος σὲ ξαφνίζει ὁ ἐπίλογος, ποὺ ἀποτελεῖ μιὰ θαρραλέα ἀπολογία τοῦ ἔρωτα καὶ τῆς ἐλευθερίας του:

—Ἀπόψε, μαυρομάτα μου, θὰ κοιμηθοῦμε ἀντάμα!

—Κι' ἂν κοιμηθοῦμε, ἀσίκη μου, τί λὲς πὼς θὰ μοῦ κάμῃς;

—Θὰ κόψω τὰ χρυσᾶ κουμπιά... τὰ μάτια θὰ φιλήσω!

—Κουμπάκια εἶναι κι' ἂς κόβονται, ματάκια κι' ἂς φιλιῶνται!

Ποιὸς ποιητὴς δὲν θὰ τὸ ὑπόγραφεν εὐχάριστα τὸ ἀριστουργηματάκι αὐτό;

ΤΟ ΡΟΔΟΣΤΑΜΟ

Καταλήγων εἶπε:

—Ὅταν θυμᾶμαι τὴ Βάβα μου ποὺ ἀπόσταζε κάθε ἄνοιξι μὲ τὸ λαμπίκο της ἀπὸ τὰ ἤμερα τριαντάφυλλα τοῦ κήπου μας, τὸ λαγαρό της ροδόσταμο, μοιάζει σὰ νὰ θυμᾶμαι μαζὶ καὶ τὸν ἄγνωστο ποιητὴ τοῦ δημοτικοῦ τραγουδιοῦ. Τὸν ἀνώνυμο τραγουδιστὴ τοῦ ἑλληνικοῦ λόγου, ποὺ δὲν τὸ λέει ὅπως ὁ τραγουδιστὴς τοῦ Γκαΐτε, μὰ τοῦ ταιριάζει ἀκέρης ὁ στίχος τοῦτος: «Τραγουδῶ καθὼς κελαϊδεῖ τὸ πουλὶ ποὺ φωλιάζει στὰ κλαριά, τὸ τραγοῦδι ποὺ βγαίνει ἀπ' τὸ στόμα μου εἶναι ἡ πλούσια ἀμοιβή μου».

Κι ἀλήθεια, καμμιὰν ἄλλη ἀμοιβή, οὔτε κὰν τὴ σημερινή μας ἀναγνώρισι, ἐπιπόθησεν ὁ συνθέτης τοῦ δημοτικοῦ τραγουδιοῦ. Τὸν καημό του λαχτάρισε νὰ βγάλῃ καὶ τίποτε ἄλλο! Μά, βγάζοντας τὸν καημό του, ζωντάνεψε πολλοὺς ἄλλους καημούς. Κ' ἐξακολουθεῖ νὰ τοὺς ζωντανεύῃ μὲ τοῦ τραγουδιοῦ του τὸν ἀθάνατο ἀπόηχο!

Χρειάστηκε ὅμως πολλῶν ψυχῶν τριαντάφυλλο γιὰ κάθε σταγῶνα, γιὰ κάθε στίχο, γιὰ κάθε νηχὸ τοῦ δημοτικοῦ μας τραγουδιοῦ. Πολλῶν ψυχῶν τριαντάφυλλο καὶ πολλῶν τριαντάφυλλων ψυχή...

Ἂς πάρουμε βαθειὰν ἀνάσα μπροστὰ στὴ μαγικὴ φιάλη ποὺ περικλείνει τὸ Ἅγιο αὐτὸ Μῦρο τῆς Ἑλληνικῆς Φυλῆς καὶ ἂς εὐχηθοῦμε ἄφθονο ν' ἀνθίζῃ πάντοτε στὴν Ἑλληνικὴ ψυχὴ τὸ ἀνοιξιάτικο τριαντάφυλλο. Ἀφσονο καὶ δροσερό. Δροσερὸ καὶ πανευώδιαστο.

Ὅσο ἐκεῖνο ἀνθίζει ἁβίαστα τόσο τὸ ποιητικό του ροδόσταμο αὐτόματα θὰ παράγεται κι ἀνεξάτμιστο θὰ μένῃ σὲ αἰῶνες αἰώνων.

ΧΑΡΑΡΗΣ ΔΗΜ.
Πολ. μηχανικὸς - ἐργολάβος
Ὑποψήφιος
δημοτικὸς σύμβουλος
ΣΥΝΔΥΑΣΜΟΥ ΚΟΤΡΩΝΟΠΟΥΛΟΥ

ΘΕΟΔ. ΜΕΝΤΖΕΛΟΠΟΥΛΟΣ
Ὑποψήφιος Δημοτικὸς Σύμβουλος
Συνδυασμοῦ κ. Τ. Κοτρωνοπούλου

ΒΑΣ. ΜΠΟΤΣΑΡΗΣ
ΔΙΚΗΓΟΡΟΣ
Ὑποψήφιος δημ. σύμβουλος
ΣΥΝΔΥΑΣΜΟΥ Τ. ΚΟΤΡΩΝΟΠΟΥΛΟΥ

ΕΥΑΓΓΕΛΟΣ ΑΘΑΝΑΣΙΟΥ
Ὑποψήφιος Δημοτικὸς Σύμβουλος
τοῦ Προοδευτικοῦ Δημοκρατικοῦ Συνδυασμοῦ κ. ΦΩΤΗΛΑ δέχεται τοὺς φίλους του καθ' ἑκάστην εἰς τὸ γραφεῖον του Δημ. Βότση 19.

ΕΥΧΑΡΙΣΤΗΡΙΟΝ

Πάντας τοὺς ὁπωσδήποτε συμμετασχόντας εἰς τὸ βαρὺ πένθος μας ἐπὶ τῇ σκληρᾷ ἀπωλείᾳ (ἐξ αὐτοκινητικοῦ δυστυχήματος) τῆς προσφιλεστάτης μας συζύγου, μητρός, θυγατρὸς καὶ ἀδελφῆς

ΜΑΡΙΑΣ ΣΩΤ. ΠΑΠΑΛΕΞΗ

εὐχαριστοῦμεν θερμῶς.

Ὁ σύζυγος: Σωτήριος Παπαλέξης (δημοδιδάσκαλος).
Τὰ τέκνα: Παναγιώτα, Σταυρούλα, Γεωργία, Ἰωάννα, Οὐρανία, Βασιλικὴ Παπαλέξη, Ἀθηνᾶ καὶ Τάκης Μπούτρης.
Ἡ μήτηρ: Παναγιώτα Σβούκα. Οἱ ἀδελφοί: Κωνσταντῖνος καὶ Ἀθανάσιος Σβούκας, Βούλα καὶ Νίκος Στραβοδήμος.

ΕΠΙΣΤΟΛΑΙ ΠΡΟΣ ΤΗΝ «ΗΜΕΡΑΝ»

ΔΕΝ ΧΡΕΙΑΖΟΜΕΘΑ ΠΑΠΑΝ "Η ΑΡΧΙΕΠΙΣΚΟΠΟΝ, ΑΛΛΑ ΔΗΜΑΡΧΟΝ!

Τοῦ δικηγόρου κ. ΔΗΜ. ΠΟΛΙΤΙΚΟΥ

Ἀξιότιμε κ. Διευθυντά,

Ἕνα ἀπὸ τὰ ἀπαραίτητα προσόντα τοῦ δημοτικοῦ ἄρχοντος εἶναι καὶ τὸ νὰ δέχεται καὶ να δύναται νὰ συζητῇ καὶ συζητῶν νὰ ἐπιδιώκῃ τὴν κατὰ τὸ δυνατὸν συμφίλιωσιν τῶν ἀντιπάλων του. Προχθὲς ἀνεφέρατε μερικὰ περιστατικὰ ἀποδεικνύοντα ὅτι ὁ κ. Κοτρωνόπουλος ἔχει ψυχολογίαν, μὴ δυναμένην νὰ συμβιβασθῇ μὲ τὸ ἀξίωμα τοῦ Δημάρχου. Σᾶς παραθέτω καὶ ἐγὼ μερικὰ ἄλλα γεγονότα ἀποδεικνύοντα πὼς ἡ πόλις τῶν Πατρῶν πρέπει νὰ ἀπαλλαγῇ ἀπὸ τὰς ὑπηρεσίας τοῦ κ. Δημαρχοῦντος.

1) Εἶναι γνωστὸν ὅτι ὁ σατραπισμὸς καὶ ἡ ἐγωπάθεια τοῦ κ. Κοτρωνοπούλου ἐπέτυχον τὸ ἑξῆς πρωτοφανές: Εἰς τὸ τελευταῖον δημοτικὸν συμβούλιον οἱ ἐκλεγέντες ὡς σύμβουλοι τῆς πλειοψηφίας, μετέστησαν εἰς τὴν μειοψηφίαν, μὴ δυνηθέντες νὰ ἀνεχθῶσι τοὺς σατραπισμοὺς τοῦ κ. Προέδρου τοῦ Δημοτικοῦ Συμβουλίου.

2) Εἰς κάθε πολυμελὲς σῶμα δὲν εἶναι ἀσύνηθες τὸ φαινόμενον τῆς ἀποχωρήσεως τῆς μειοψηφίας, διὰ πράξεις αἱ ὁποῖαι κατὰ τὴν κρίσιν της δὲν εἶναι ὀρθαί. Εἰς τοιαύτας ὅμως περιπτώσεις ἡ πλειοψηφία, ὅσον δήποτε δίκαιον καὶ ἂν ἔχῃ, ἐκφράζει τὴν λύπην της διὰ τὴν ἀποχώρησιν τῆς μειοψηφίας. Ὁ κ. Κοτρωνόπουλος, ὅμως, ὅταν ἀπεχώρησεν ἡ μειοψηφία τοῦ Δημοτικοῦ Συμβουλίου ξεύρετε τί εἶπεν; Εἶπε «.. καλὸν ὕπνον..». Δηλαδὴ τὸ Δημοτικὸν Συμβούλιον τὸ ἐνεφάνισεν ὡς ὁ περέρτων καὶ ὄχι ὡς σῶμα βουλευόμενον διὰ τὴν διοίκησιν τῆς πόλεως.

3) Ὁ κ. Κοτρωνόπουλος εἰς μίαν τῶν περιοδειῶν του προκάλεσε τοὺς ἀντιπάλους νὰ εἴπουν τὴν γνώμην των διὰ τὴν τύχην τοῦ Νοσοκομείου διὰ νὰ τοὺς ἀποστομώσῃ. Τότε ὅμως ποὺ οἱ κ. κ. Νικόλαος Γιαννακόπουλος, Θεόδωρος Ζαφειρόπουλος καὶ Τάσης Φιλόπουλος, ὡς καὶ ὁ Ἰατρικὸς Σύλλογος Πατρῶν καὶ ἡ Ὁμοσπονδία Ἐπαγγελματιῶν, ἀντετάσσοντο εἰς τὴν κρατικοποίησιν καὶ ἐπεδίωξαν τὴν καλόπιστον δημοσίαν συζήτησιν διὰ τὴν τύχην τοῦ Νοσοκομείου ὁ κ. Κοτρωνόπουλος μὲ προτωφανῆ, διὰ τὸν χαρακτῆρα του ἐπιμέλειαν, ἀπέφυγε τὴν δημοσίαν συζήτησιν. Τώρα δὲ προκαλεῖ, διότι, κατὰ συνήθειαν, πιστεύει πὼς ὁ λαὸς δὲν ἐνθυμεῖται. Δὲν ἐπιθυμοῦμεν τὸ θέμα τοῦ Νοσοκομείου νὰ γίνῃ ἀντικείμενον ἐκλογικῆς πάλης. Ἀλλὰ ἀφοῦ προκαλεῖ ὁ κ.Κοτρωνόπουλος τοῦ συνιστῶμεν νὰ δημοσιεύσῃ: α) τὰς ἐμπεριστατωμένας ἀγορεύσεις τοῦ κ. Νικολάου Χειμῶνα, κατὰ τὰς συνεδριάσεις τοῦ Ἀδελφάτου τοῦ Νοσοκομείου τοῦ μηνὸς Ἰουνίου 1958 καὶ β) τὰς ἐπὶ τοῦ θέματος ἐμβριθεῖς ἀγορεύσεις τῶν μελῶν τῆς μειοψηφίας τοῦ Δημοτικοῦ Συμβουλίου. Ἂς σημειωθῇ ὅτι ὅλαι αἱ ἄνω ἀγορεύσεις μὲ ἐπιμέλειαν ἀπεκρύβησαν ἀπὸ τὸν λαὸν τῶν Πατρῶν.

4) Τέλος, ἀναφέρω καὶ τὸ ἀποκορύφωμα τοῦ σατραπικοῦ χαρακτῆρος τοῦ κ. Κοτρωνοπούλου: Τὴν 17 Ἰουλίου 1958, τῇ αἰτήσει σοβαροῦ ἀριθμοῦ δημοτικῶν συμβούλων, συνήρχετο τὸ Δημοτικὸν Συμβούλιον μὲ θέμα «Τὴν ἀναμόρφωσιν τοῦ προϋπολογισμοῦ τοῦ Δήμου» ἐπὶ σκοπῷ τῆς διατηρήσεως τοῦ Νοσοκομείου ὡς Δημοτικοῦ. Ἡ συνεδρίασις τοῦ Δημοτικοῦ συμβουλίου διεκόπη διὰ τὴν 8 μ.μ. τῆς 18 Ἰουλίου 1958. Κατὰ πρωτοφανῆ τρόπον τὴν 11.30 μ.μ. (ἤτοι 7 1)2 ὥρας πρὶν συνέλθῃ ἐκ νέου τὸ Δημοτικὸν συμβούλιον) συνεκλήθη ἐκτάκτως τὸ Ἀδελφᾶτον τοῦ Νοσοκομείου καὶ ἀπεφάσιζε τὴν κρατικοποίησιν αὐτοῦ.

Τοιουτοτρόπως ἡ συνεδρίασις τοῦ Δημοτικοῦ Συμβουλίου καθίστατο ἄνευ ἀντικειμένου. Ἐρωτῶμεν λοιπόν: Σοβαρῶς πιστεύει ὁ κ. Κοτρωνόπουλος, ὅτι δύναται νὰ διοικηθῇ καὶ νὰ προκόψῃ ὁ Δῆμος μὲ ἀνθρώπους ἔχοντας τοιαύτην νοοτροπίαν; Ἐνθυμούμεθα ὅτι ὁ δικτάτωρ Μεταξᾶς, παρὰ τὴν δύναμίν του, ἔλεγεν εἰς τοὺς συνεργάτας του: Ἐφ' ὅλων τῶν θεμάτων θὰ λαμβάνωμεν ἀποφάσεις κατόπιν συζητήσεων. Ὅταν ὅμως ληφθῇ ἀπόφασις ἀπαγορεύεται ἡ ἀντίρρησις. Ὁ κ. Κοτρωνόπουλος ὅμως ἔχει ἀρχὰς καὶ χαρακτῆρα πολὺ δικτατορικωτέρας τοῦ Μεταξᾶ. Πᾶν ὅ,τι σκεφθῇ πρέπει ἀσυζητητὶ νὰ γίνεται, ἀδιαφόρως ἂν εἶναι ὠφέλιμον ἢ μή. Μᾶλλον διὰ Πάπας καὶ ὄχι διὰ Δήμαρχος ἔχει προσόντα ὁ κ. Κοτρωνόπουλος. Μόνον ὡς Πάπας δύναται νὰ διεκδικήσῃ τὸ ἀλάθητον. Ἐνῷ ὡς Δήμαρχος πρέπει νὰ ἔχῃ τὴν συνήθειαν τοῦ συζητεῖν, πίθειν ἢ καὶ ὑποχωρεῖν. Αὐτὰ δὲν τὰ ἔχει ὁ κ. Κοτρωνόπουλος.

Φιλικώτατα
ΔΗΜΗΤΡΙΟΣ ΠΟΛΙΤΙΚΟΣ
Δικηγόρος
Ὑποψήφιος Δημοτικὸς Σύμβουλος
Συνδυασμοῦ Ν. Βέτσου

Υ. Γ. Ὀφείλω ὅμως νὰ μὴ παραλείψω, ὅτι καὶ ὁ ἕτερος τῶν ὑποψηφίων, ὁ κ. Φαρμακίδης, δὲν εἶναι ὁ κατάλληλος διὰ τὴν θέσιν τοῦ δημάρχου. Εὐγενέστατος, ἀλλὰ μόνον αὐτὸ δὲν ἀρκεῖ. Φιλομειδέστατος, ἀλλὰ εἶναι προσὸν δι' ἄλλας θέσεις. Καὶ κατὰ τὴν παρατήρησιν τοῦ λαοῦ, ὅστις δὲν σφάλλει, ὁ κ. Φαρμακίδης εἶναι καλός, ἀλλὰ διὰ Ἀρχιεπίσκοπος. Ὥστε ἡ ἐκλογὴ τοῦ λαοῦ τῶν Πατρῶν, ἐὰν θέλῃ δήμαρχον, δὲν εἶναι δύσκολος, διότι δὲν εἶναι ἄλλος ἀπὸ τὸν κ. Νῖκον Βέτσον.

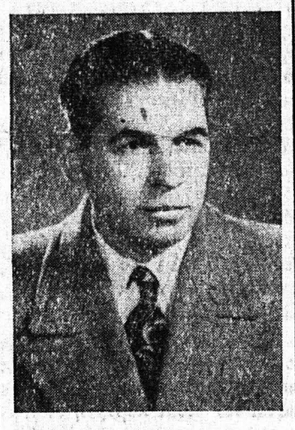

ΝΤΙΝΟΣ Ι. ΑΝΔΡΙΟΠΟΥΛΟΣ
ΤΟΥ ΣΥΝΔΥΑΣΜΟΥ
ΒΕΤΣΟΣ - ΔΡΑΣΙΣ

ΕΠΕΙΓΟΥΣΑ ΕΙΔΟΠΟΙΗΣΙΣ ΕΜΠΟΡΙΚΟΥ & ΒΙΟΤΕΧΝΙΚΟΥ ΕΠΙΜΕΛΗΤΗΡΙΟΥ ΠΑΤΡΩΝ

Εἰδοποιοῦνται ἅπαντες οἱ Ἐπαγγελματίαι καὶ Βιοτέχναι περιφερείας τοῦ Ἐπιμελητηρίου Νομοῦ Ἀχαΐας ὅτι ἀπὸ 1ης Ἀπριλίου καθιεροῦνται νέαι μετρικαὶ μονάδες καὶ ἀπὸ 1ης Ἰουνίου νέαι σταθμικαὶ τοιαῦται, ἤτοι ἀντὶ τοῦ πήχεως ἐφαρμόζεται τὸ μέτρον καὶ ἀντὶ τῶν ὀκάδων τὸ χιλιόγραμμον (κιλόν).

Σχετικὰς ὁδηγίας ἔχομεν ἀποστείλει εἰς ὅλους τοὺς ἐνδιαφερομένους Συλλόγους καὶ Ἐπαγγελματίας, περὶ τοῦ τρόπου κατασκευῆς καὶ σχήματος τούτων.

Ἐπὶ πλέον πᾶς ἐνδιαφερόμενος δύναται νὰ προσέρχεται εἰς τὸ Ἐπιμελητήριον —Ρ. Φερραίου 70—ἵνα λαμβάνῃ γνῶσιν σχετικῶν ὁδηγιῶν.

Πάτραι τῇ 30—3—59
Ὁ Πρόεδρος
τοῦ Ἐπιμελητηρίου
Γεώργιος Πανταζῆς

ΚΑΛΛΥΝΤΙΚΑ

Mme RITA
Ἐγκεκριμένα παρὰ τοῦ Ἀνωτάτου Ὑγειονομικοῦ Συμβουλίου τοῦ Κράτους
ΙΝΣΤΙΤΟΥΤΟΝ ΚΑΛΛΟΝΗΣ
Mme RITA
Παράρτημα Πατρῶν
Κολοκοτρώνη 35

ΑΠΟ ΤΑ ΕΓΚΑΙΝΙΑ ΤΟΥ ΑΝΤΙΚΥΒΕΡΝΗΤΙΚΟΥ ΣΥΝΔΥΑΣΜΟΥ ΠΑΤΡΩΝ ΤΟΥ κ. ΑΣΗΜ. ΦΩΤΗΛΑ

ΛΟΓΟΙ κ.κ. ΦΩΤΗΛΑ, ΤΣΙΡΙΜΩΚΟΥ ΚΑΙ ΜΕΡΚΟΥΡΗ

ΒΑΣΕΙΣ ΠΥΡΑΥΛΩΝ, ΚΥΠΡΙΑΚΩΝ, ΤΡΟΜΟΚΡΑΤΙΑ Κ.Λ.Π.

Τὴν ἐσπέραν τῆς παρελθούσης Κυριακῆς ἐνώπιον μεγάλης συγκεντρώσεως ἔγιναν τὰ ἐγκαίνια τοῦ ἐκλογικοῦ κέντρου τοῦ κ. Ἀσημ. Φωτήλα. Κατ' αὐτὰ παρέστησαν ὁ πρόεδρος τῆς Δημοκρατικῆς Ἑνώσεως κ. Ἠλίας Τσιριμῶκος καὶ οἱ βουλευταὶ κ. κ. Στ. Μερκούρης, Γεωργ. Σπηλιόπουλος, Δημ. Παπαθανασόπουλος καὶ Τάσος Κουλαμπᾶς.

ΕΝ ΕΠΕΙΣΟΔΙΟΝ

Ἅμα τῇ εἰσόδῳ τοῦ κ. Φωτήλα εἰς τὸ ἐκλογικὸν κέντρον ἐδημιουργήθη σοβαρὸν ἐπεισόδιον διὰ τὴν ἀπομάκρυνσιν ἐκ τούτου ἀστυνομικῶν ἐν ποσίτικῇ περιβολῇ, τῶν ὁποίων, ὡς ἐδήλωσεν εἰς τὸν ἐπικεφαλῆς τῆς ἀστυνομικῆς δυνάμεως, δὲν ἐγνώριζε τὴν ταυτότητα των. Τῇ ἐπεμβάσει τοῦ διοικητοῦ τῆς ἀσφαλείας κ. Ν. Παναγιωτοπούλου διηθετήθη τὸ ζήτημα, ἀλλὰ ἀνέκυψε δεύτερον ὅσον ἀφορᾷ τὴν θέσιν ἐκ τῆς ὁποίας ἔπρεπε νὰ ὁμιλήσουν οἱ κ. κ. Τσιριμῶκος καὶ Μερκούρης, ὡς ἐπίσης καὶ διὰ τὴν θέσιν τοῦ μεγαφώνου. Τελικῶς ἐδόθησαν ἐξηγήσεις ὑπὸ τῶν ἀστυνομικῶν καὶ ἡ ὁμιλία τούτων ἐδόθη ἐκ τοῦ ἐσωτερικοῦ τοῦ κέντρου, ἐνῶ ὁ κ. Φωτήλας ὡμίλησεν ἐν ὑπαίθρῳ.

Μετὰ τὸν ἁγιασμὸν ὡμίλησεν ὁ ὑποψήφιος δήμαρχος τοῦ συνδυασμοῦ.

Ο κ. ΑΣΗΜ. ΦΩΤΗΛΑΣ

Ἐν ἀρχῇ ὁ κ. Φωτήλας εἶπεν: «Θὰ ἔλεγα ὅτι ἡ σημερινὴ συγκέντρωσις προδικάζει τὴν νίκην τῆς 5ης Ἀπριλίου, ἂν δὲν εἶχε κριθῇ αὐτὴ ἀπὸ τὴν πρὸ πολλοῦ χρόνου ὀγκουμένην ἀγανάκτησιν κατὰ τῆς κυβερνήσεως. Ἡ ὑποψηφιότης μας δὲν ἀποτελεῖ ψηφοδέλτιον τῆς ὑστάτης στιγμῆς. Ὁ συνδυασμός μας καὶ οἱ ὑποψήφιοι ἔχουν συνείδησιν, ὅτι ἐπιτελοῦν καθῆκον ἔναντι τοῦ Λαοῦ. Εἶναι καθῆκον ὅλου τοῦ πολιτικοῦ κόσμου νὰ συνειδητοποιήσῃ τὸ βαθὺ πολιτικὸν νόημα τῶν ἐκλογῶν τῆς 5ης Ἀπριλίου