ΧΑΙΡΕΤΙΣΜΟΣ ΤΟΥ κ. ΦΑΡΜΑΚΙΔΗ

Ὁ κ. ΚΩΝΣΤΑΝΤΙΝΟΣ ΦΑΡΜΑΚΙΔΗΣ καθ' ὅλην τὴν ἑβδομάδα, ἑκτὸς τῶν ὁμαδικῶν προεκλογικῶν περιοδειῶν τοῦ Συνδυασμοῦ του, ἐπεσκέφθη καὶ προσωπικῶς τοὺς συμπολίτας εἰς πλεῖστα καταστήματα τῆς πόλεως.

Ἕνεκεν ὅμως τῆς ἀνεπαρκείας τοῦ χρόνου μετὰ λύπης του δὲν κατώρθωσεν, ὡς διακαῶς ἐπεθύμει, νὰ συμπληρώσῃ τὰς ἐπισκέψεις του καὶ εἰς τὸν τομέα αὐτόν, διὸ καὶ ἀπευθύνει χαιρετισμὸν πρὸς ἅπαντας τούτους.

ΣΥΝΔΥΑΣΜΟΣ

ΥΠΟΨΗΦΙΩΝ ΔΗΜΟΤΙΚΩΝ ΣΥΜΒΟΥΛΩΝ Δ. ΠΑΤΡΕΩΝ

ΚΩΝΣΤΑΝΤΙΝΟΥ ΦΑΡΜΑΚΙΔΗ

1) ΦΑΡΜΑΚΙΔΗΣ Κων. Ἰωάννου, Δικηγόρος
2) ΓΑΛΑΝΟΥΛΙΑΣ Χρ. Διον. τ. τμημ. Δήμου Πατρέων
3) ΓΕΡΑΚΑΡΗΣ Στυλ. Ἀλεξίου, Ἐπαγγελματίας
4) ΓΕΩΡΓΟΠΟΥΛΟΣ Παναγ. Κων. Δικηγόρος
5) ΓΚΟΛΦΙΝΟΠΟΥΛΟΣ Χρ. Παν. Δικηγόρος
6) ΔΗΜΟΠΟΥΛΟΣ Ἀρ. Παν. Ἐπαγγελματίας
7) ΖΑΜΠΕΤΗΣ Στυλ. Μιχαήλ, Καθηγητής
8) ΖΩΓΟΠΟΥΛΟΣ Μιχαὴλ Ἀθαν. Ἔμπορος
9) ΚΑΙΜΑΚΗΣ Ἀγαμ.Νικ. Ἐπαγγελματ. ἠλεκτρολόγος
10) ΚΑΛΑΝΤΖΟΠΟΥΛΟΣ Ἀνδρ. Ἰω. Ἰδιωτ. ὑπάλληλος
11) ΚΑΡΕΛΗΣ Γεώργ. Δημ. Ἔμπορος
12) ΚΑΤΡΙΒΕΣΗ Β. Φωφὼ Ἀγουρίδη τ. Γραμ. Εἰσ. Πρωτ.
13) ΚΕΡΑΜΙΔΑΣ Παν. Ἀλεξίου, Ναυτικὸς πράκτωρ
14) ΚΟΛΛΑ Ὑβόνη σύζ. Κωνσταντίνου
15) ΛΑΜΠΡΙΑΝΙΔΗΣ Ἰω. Βασιλείου, Ἐπαγγελματίας
16) ΜΑΝΟΥΣΑΚΗ Ἐρατὼ σύζ. Ὀθ.Βασιλείου,Ὀδοντίατ.
17) ΜΕΘΕΝΙΤΗΣ Ἀχ. Κυριάκου, Πράκτωρ Αὐτοκινήτων
18) ΜΟΛΟΧΑΣ Βασ. Ἀντωνίου, Ἐμπορ. ἀντιπρόσωπος
19) ΜΠΑΛΑΣΣΟΠΟΥΛΟΣ Χαρ. Χρήστου, Πολ. μηχανικὸς
20) ΜΠΟΥΓΙΟΥΚΟΣ Ἀντ. Γεωργίου, Ἐπαγγελματίας
21) ΝΙΚΟΛΟΠΟΥΛΟΣ Γεώργ. Ἀθαν. Ἀνώτ. ἀξιωμ. ἐ.ἀ.
22) ΠΑΠΑΓΓΕΛΟΠΟΥΛΟΣ Γεώρ. Ἀριστ. Δικηγόρος
23) ΠΑΠΑΓΙΑΝΝΟΠΟΥΛΟΣ Σπυρ. Γρηγορίου, Ἰατρὸς
24) ΠΕΤΡΟΒΙΤΣ Γεώργ. Νικολάου, Ἰδιωτ. Ὑπάλληλος
25) ΠΕΤΡΟΠΟΥΛΟΣ Παν. (Τάκης) Κων)νου, Δικηγόρος
26) ΠΡΟΒΟΣ Βλάσιος τοῦ Γρηγορίου, Φαρμακοποιὸς
27) ΡΑΠΤΗΣ Σταῦρος τοῦ Νικολάου, Ἔμπορος
28) ΡΗΓΟΠΟΥΛΟΣ Παν. Γεωργίου, Ἰατρὸς
29) ΡΙΖΩΤΗΣ Παν. Βασιλείου, Ὑποδηματεργάτης
30) ΣΑΒΒΟΠΟΥΛΟΣ Ἀλέξ. Σάββ, Ἀνώτ. ἀξιωματ. ἐ. ἀ.
31) ΣΙΑΔΗΜΑΣ Κων. Γεωργίου, Ἐπαγγελματίας
32) ΣΙΓΑΛΟΣ Γεώργ. Θάνου, Βιοχημικὸς
33) ΣΚΑΜΝΑΚΗΣ Χριστόφ. Δημ. Ἐμπορ. ἀντιπρόσωπος
34) ΣΚΛΗΒΑΝΙΩΤΗΣ Νικ. Βασιλείου, Κτηματίας
35) ΣΤΑΥΡΟΠΟΥΛΟΣ Κων. Περικλέους, Ἔμπορος
36) ΤΖΙΦΑΣ Νικ. Ἀντωνίου, Κλωστοϋφαντουργὸς
37) ΤΣΑΚΙΡΗΣ Διον. Ἀναστασίου, Φαρμακοποιὸς
38) ΤΣΙΛΙΡΑΣ Δημ. Ἰωάννου, τ. Γεν. Ἐπιθ. Μ. Ἐκπαιδ.
39) ΤΣΟΥΚΑΛΗΣ Βασ. Νικολάου, Δικηγόρος
40) ΦΛΩΡΟΠΟΥΛΟΣ Σταῦρος Γεωργίου, Ἔμπορος
41) ΦΩΤΟΠΟΥΛΟΣ Δημ. Ἀνδρέου, Ἰατρὸς
42) ΧΡΗΣΤΟΠΟΥΛΟΣ Χρῆστος Ἐπαμεινώνδα, Ἰατρὸς

ΕΚΛΟΓΙΚΟΝ ΚΕΝΤΡΟΝ

Κ. ΦΑΡΜΑΚΙΔΗ

Γνωστοποίησις

Κατὰ τὸν Νόμον καὶ ὁ ὑποψήφιος Δήμαρχος χρειάζεται σταυρὸν προτιμήσεως. Συνεπῶς οἱ ψηφοφόροι τοῦ Συνδυασμοῦ Φαρμακίδη πρέπει νὰ ἀναγράψουν εἰς τὰ ψηφοδέλτιά των παραπλεύρως τοῦ ὀνόματος ΚΩΝΣΤΑΝΤΙΝΟΣ ΦΑΡΜΑΚΙΔΗΣ τὸν σταυρὸν τῆς ὑπὲρ αὐτοῦ προτιμήσεώς των.

Εἰς τοὺς ἀγαπητούς μου Συνδημότας καὶ Συνδημότιδας ὑπενθυμίζω μόνον ὅτι τὸ ὄνομά μου εἰς τὸ ψηφοδέλτιον τοῦ Συνδυασμοῦ ΚΩΝΣΤΑΝΤΙΝΟΥ ΦΑΡΜΑΚΙΔΗ φέρει αὔξοντα ἀριθμὸν 25.

ΤΑΚΗΣ Κ. ΠΕΤΡΟΠΟΥΛΟΣ
ΔΙΚΗΓΟΡΟΣ

ΠΑΝΑΓΙΩΤΗΣ Β. ΡΙΖΩΤΗΣ

Ἐργατικὸν στέλεχος
ὑποψήφιος δημοτικὸς σύμβουλος
Συνδυασμοῦ Κ. ΦΑΡΜΑΚΙΔΗ

ΔΗΜΗΤΡΙΟΣ ΦΩΤΟΠΟΥΛΟΣ

ΠΑΙΔΙΑΤΡΟΣ
Ὑποψήφιος Δημοτικὸς Σύμβουλος
ΣΥΝΔΥΑΣΜΟΥ Κ. ΦΑΡΜΑΚΙΔΗ

ΦΩΦΩ Β. ΚΑΤΡΙΒΕΣΗ-ΑΓΟΥΡΙΔΟΥ

τ. γραμ. Εἰσαγγ. Πρωτοδικῶν
ὑποψηφία δημοτικὴ σύμβουλος
Συνδυασμοῦ
Κ. ΦΑΡΜΑΚΙΔΗ

ΓΕΩΡΓΙΟΣ ΣΙΓΑΛΟΣ

ΒΙΟΛΟΓΟΣ
Ὑποψήφιος συνδυασμοῦ
Κ. ΦΑΡΜΑΚΙΔΗ

ΓΝΩΣΤΑ
Ζεστὸ Ζεμόνι

ΟΔΗΓΙΑΙ ΠΡΟΣ ΤΟΥΣ ΕΚΛΟΓΕΙΣ

Εἰς τὰ ψηφοδέλτια ὁ σταυρὸς προτιμήσεως πρέπει νὰ σημειωθῇ διὰ τοῦ αὐτοῦ χρώματος μελάνης.

Εἰς ἕκαστον ψηφοδέλτιον θὰ τίθενται ΔΥΟ ΜΟΝΟΝ σταυροὶ προτιμήσεως.

Ἐὰν σημειωθοῦν περισσότεροι σταυροί, τότε τὸ ψηφοδέλτιον εἶναι ἔγκυρον ὡς πρὸς τὸν συνδυασμόν, ἀλλὰ οὐδεὶς σταυρὸς προτιμήσεως τῶν ὑποψηφίων Συμβούλων θὰ ληφθῇ ὑπ' ὄψει.

Ἀπαγορεύεται ἐπὶ ποινῇ ἀκυρότητος τοῦ ψηφοδελτίου ἡ διαγραφὴ ὀνόματος τινὸς ὑποψηφίου Συμβούλου καὶ ἐγγραφὴ ἄλλου ἐξ ἑτέρου Συνδυασμοῦ.

Λευκὰ ψηφοδέλτια θὰ ληφθῶσιν ὑπ' ὄψει μόνον ἐὰν ἀναγραφῇ τὸ ὄνομα καὶ τὸ ἔμβλημα τοῦ Συνδυασμοῦ καὶ ὀνόματα ὑποψηφίων Συμβούλων τοῦ αὐτοῦ Συνδυασμοῦ τουλάχιστον (37) τριάκοντα ἑπτά.

Ἐκ τοῦ Ἐκλογικοῦ Κέντρου
τοῦ Συνδυασμοῦ
Κ. ΦΑΡΜΑΚΙΔΗ

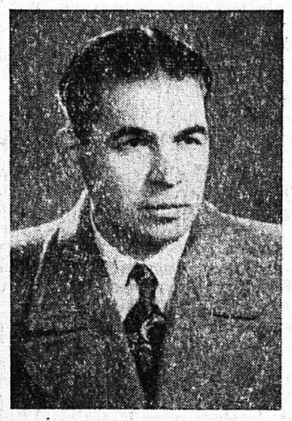

ΝΤΙΝΟΣ Ι. ΑΝΔΡΙΟΠΟΥΛΟΣ

ΤΟΥ ΣΥΝΔΥΑΣΜΟΥ ΒΕΤΣΟΣ-ΔΡΑΣΙΣ

Ο κ. Θ. ΜΕΝΤΖΕΛΟΠΟΥΛΟΣ

—Πρὸς τοὺς Συνδημότας

Ἀγαπητοὶ συνδημόται,

Κατέρχομαι εἰς τὰς ἐπικειμένας δημοτικὰς ἐκλογὰς μετέχων τοῦ ψηφοδελτίου Κοτρωνοπούλου, μὲ μίαν ἀποκλειστικὴν καὶ φανατικὴν φιλοδοξίαν: Νὰ ὑπηρετήσω μὲ τὰς μικράς μου δυνάμεις τὴν ἀγαπημένην μας πόλιν. Ἐπιδίωξίς μας ἐπίσης εἶναι μία: Νὰ συντελέσωμεν ὥστε νὰ εὕρῃ τὴν ὁδὸν τῆς ἀκμῆς, τῆς εὐημερίας καὶ τῆς αἴγλης, ποὺ τῆς ἀξίζει. Προσηλωμένοι εἰς τὴν λαμπράν της παράδοσιν ζητοῦμεν νὰ ἀνοιχθοῦν νέοι ὁρίζοντες.

Τὸ ἔργον θὰ εἶναι βαρὺ καὶ ἔχομεν πλήρη ἐπίγνωσιν τῶν δυσχερειῶν του. Ἀξίζει ὅμως τῆς ὁλοψύχου προσφορᾶς ὅλων. Καὶ ἔχει ἀκατανίκητον θέλγητρον, διότι εἶναι ἀποστολή. Ἀποστολὴ ἡ ὁποία ἀπαιτεῖ ἀφοσίωσιν, πίστιν, ζῆλον. Αἰσθανόμεθα, ζητοῦντες ἀπὸ σᾶς ἀγαπητοὶ συνδημόται, τὴν δύναμιν, τὴν ἐμπιστοσύνην διὰ νὰ ἀναλάβωμεν αὐτὴν τὴν ἀποστολήν.

Ἡ παροῦσα ἐκλογὴ δὲν γίνεται ἁπλῶς διὰ τὴν ἀνάδειξιν δημάρχου καὶ δημοτικῶν συμβούλων, γίνεται διὰ τὸ μέλλον τῆς ὡραίας γενετείρας μας, ἡ ὁποία δικαιοῦται νὰ τὸ δημιουργήσῃ λαμπρόν, νὰ τὸ δημιουργήσῃ μὲ τὴν περιωπὴν τῆς μεγάλης παραδόσεως καὶ συγχρόνως μὲ τὴν ἐπίτευξιν νέων σκοπῶν.

Δὲν πρόκειται ἐδῶ νὰ ἐπαναλάβωμεν τὸ πρόγραμμα τοῦ ψηφοδελτίου μας τὸ ὁποῖον, ἄλλωστε, ἔχει ἐπαρκῶς ἀναλυθῆ. Ἁπλῶς θὰ σημειώσωμεν τοῦτο: Δὲν θὰ εἴμεθα οἱ σύμβουλοι ὡρισμένης παρατάξεως (ὡς ἄλλωστε γνωρίζετε). Θὰ εἴμεθα οἱ σύμβουλοι τοῦ Δήμου, δηλαδὴ τοῦ συνόλου. Θὰ ὑπηρετήσωμεν τὴν ὁλότητα, μὲ μόνον κριτήριον ἀμερόληπτον καὶ ἀντικειμενικὸν τὸ συμφέρον της. Τὸ συμφέρον τῶν Πατρῶν, αἱ ὁποῖαι ἔχουν πληθὺν ἀναγκῶν καὶ πλοῦτον δυνατοτήτων, ποὺ ὅμως μένουν ἀναξιοποίητοι. Ἐν τούτοις εἶναι καιρὸς ἡ ὡραία μας πόλις νὰ ἐπανεύρῃ τὴν πρώτην θέσιν ποὺ δικαιοῦται, νὰ εὕρῃ τὴν ἄνθησιν καὶ τὴν δύναμιν τῆς δημιουργίας εἰς ὅλους τοὺς τομεῖς. Νὰ ἀποκτήσῃ αἴσθημα αἰσιοδοξίας καὶ πίστεως εἰς τὰς ἰδίας της δυνάμεις. Νὰ ἀξιοποιήσῃ τὰς μοναδικὰς τουριστικὰς δυνατότητάς της μὲ σειρὰν ἔργων σπουδαίας σημασίας, ἔργων τὰ ὁποῖα ἠμποροῦν νὰ στηρίξουν τὴν ἐλπίδα τῆς Πατραϊκῆς αὔριον. Νὰ γεμίσῃ καὶ πάλιν ζωήν, νὰ κυριαρχηθῇ ἀπὸ παλμὸν ἀνοδου, νὰ δονηθῇ ἀπὸ θέλησιν προόδου καὶ ἀληθοῦς πολιτισμοῦ, νοικοκυρευομένη πεντακάθαρη καὶ συνεχῶς προοδεύουσα ἡ Πάτρα μας.

Ἰδοὺ ἡ φιλοδοξία μας. Μὲ αὐτὴν κατερχόμεθα καὶ μὲ αὐτὴν εἴμεθα βέβαιοι ὅτι θὰ τύχωμεν τῆς τιμῆς νὰ εἰσφέρωμεν εἰς τὴν προσπάθειαν διὰ τὴν πόλιν μας. Δώσατέ μας τὴν δύναμιν. Δώσατέ μας τὴν ἐμπιστοσύνην σας. Καὶ ὑποσχόμεθα ὅτι θὰ τὴν τιμήσωμεν.

ΘΕΟΔΩΡΟΣ Α. ΜΕΝΤΖΕΛΟΠΟΥΛΟΣ

ΒΕΤΣΟΣ
Δράσις

ΨΗΦΟΔΕΛΤΙΟΝ ΕΚΛΟΓΗΣ ΔΗΜΟΤΙΚΩΝ ΣΥΜΒΟΥΛΩΝ

1) Βέτσος Ἀριστ. Νικόλαος Βιομήχανος
2) Ἀναστασιάδης Ἀναστ. Κωνστ. Συνταξιοῦχος
3) Ἀνδριόπουλος Ἰ. Κων. Ἐμπορικὸς ἀντιπ)πος
4) Ἀντωνόπουλος Δ. Κωνστ. Αὐτοκινητιστὴς
5) Ἀποστολόπουλος Νικ. Ἠλίας Βυρσοδέψης
6) Βαγενᾶς Ἀργ. Κωνστ. Φαρμακοποιὸς
7) Βενέρης Ἰωάν. Νικόλαος Ἐπαγγελματίας
8) Γιαννόπουλος Ἀθαν. Παναγ. Συνταξιοῦχος
9) Κακούρης Γ. Κωνστ. Βιομήχανος
10) Καλαπᾶνος Παν. Θεόδ. Ὑπάλληλος
11) Καλλίνικος Βασ. Σπυρ. Ἔμπορος
12) Καμπούρης Βασ. Χρῆστος Ἔμπορος
13) Κάνιστρας Ἀνδρ. Χριστόφ. Ἀγρότης
14) Καπουράλος Διον. Γεώργ. Βιοτέχνης
15) Καραλῆς Σωτ. Ἰωάννης Δημοσιογράφος
16) Καρύδης Παν. Ἀριστείδης Ἔμπορος
17) Κόρπας Σπυρ. Παναγ. Ἐργοστασιάρχης
18) Κοσκέρης Παν. Ἀνδρέας Ἔμπορος
19) Κόντραντζης Χρ. Ἰωάννης Ἐπαγγελματίας
20) Λάγαρης Γ. Δημήτριος Δημοσιογράφος
21) Μάλλιαρης Παν. Ἀναστάσιος Δικηγόρος
22) Μανιάκης Βασ. Ἀνδρέας Δερματέμπορος
23) Μεθενίτης Ἀνδρ. Γεώργ. Ἐργοστασιάρχης
24) Μενοῦνος Ἰωάν. Ἀθανάσιος Ἔμπορος
25) Μούλιας Χρ. Ἀθανάσιος Ἔμπορος
26) Μούρτζης Παν. Δημήτριος Ἔμπορος
27) Μπάκας Γ. Δημήτριος Ἔμπορος
28) Μπιρλῆς Γ. Σταῦρος Κρεοπώλης
29) Πανουτσοπούλου Κωνστ. Τοῦλα Οἰκιακὰ
30) Παντελῆς Ἰωάν. Γεώργιος Βιοτέχνης
31) Παπαδημητρίου Κ. Εὐάγγελος Ἰατρὸς
32) Παππᾶς Μιχ. Γεώργιος Δικηγόρος
33) Πισκοπάκης Νικ. Ἀντώνιος Δικηγόρος
34) Πολιτικὸς Βασ. Δημήτριος Δικηγόρος
35) Πολυχρονόπουλος Παν. Θεόδ. Ἔμπορος
36) Πούντζας Χρυσ. Παναγιώτης Καθηγητὴς
37) Σιδέρης Κωνστ. Μιχαὴλ Ἰατρὸς
38) Σωτηρχόπουλος Β. Ξενοφῶν Λυκειάρχης
39) Τζίνης Κωνστ. Ἀνδρέας Ἔμπορος
40) Τζουραμάνης Ἰ. Εὐθύμιος Φαρμακοποιὸς
41) Τριανταφύλλου Νικ. Κωνστ. Δικηγόρος
42) Τσαούσης Ἀθαν. Ἠλίας Σταφιδοπαραλήπτης
43) Τσιτσάρας Ἰ. Ἀπ. Πρόεδρ. Ὀργ. Πολυτέκνων
44) Φίλιας Χρυσ. Ἀντώνιος Ὀδοντίατρος
45) Φιλιππακόπουλος Ν. Φίλιππος Χημικὸς

ΔΗΜ. Π. ΜΟΥΡΤΖΗΣ

Ἔμπορος
ὑποψήφιος δημοτικὸς σύμβουλος
Συνδυασμοῦ
«ΒΕΤΣΟΣ-ΔΡΑΣΙΣ»

ΧΡΙΣΤΟΦΟΡΟΣ ΚΑΝΙΣΤΡΑΣ

ὑποψήφιος δημοτικὸς σύμβουλος
Συνδυασμοῦ ΒΕΤΣΟΥ

ΚΩΣΤΑΣ Ν. ΤΡΙΑΝΤΑΦΥΛΛΟΥ

ΔΙΚΗΓΟΡΟΣ-ΣΥΓΓΡΑΦΕΥΣ
ΥΠΟΨΗΦΙΟΣ ΣΥΝΔΥΑΣΜΟΥ ΒΕΤΣΟΥ

ΔΗΜ. ΜΠΑΚΑΣ

ΥΠΟΨΗΦΙΟΣ ΣΥΝΔΥΑΣΜΟΥ
ΒΕΤΣΟΣ-ΔΡΑΣΙΣ

Ἔχει τιμηθῆ παρὰ τοῦ Δήμου διὰ ψηφίσματος τοῦ Δημοτικοῦ Συμβουλίου κατὰ τὴν συνεδρίασιν 20)12)1950 ἐκφράζοντος τὰς εὐχαριστίας διὰ τὰς πολυτίμους, ὡς ἀναφέρεται ἐν αὐτῷ, ὑπηρεσίας του, ὡς δημοτικοῦ Συμβούλου, περιόδου 1945—1950.

ΣΥΝΔΥΑΣΜΟΣ «ΒΕΤΣΟΣ-ΔΡΑΣΙΣ»

ΤΗΛΕΦΩΝΑ ΕΚΛΟΓΙΚΟΥ ΚΕΝΤΡΟΥ
22-38 καὶ 35-23

ΟΔΗΓΙΑΙ ΠΡΟΣ ΤΟΥΣ ΕΚΛΟΓΕΙΣ

Ἐκλογεῖς προσέξατε:

1) Στὸ ψηφοδέλτιο, ἔχετε δικαίωμα νὰ βάλετε ΔΥΟ (2) ΜΟΝΟΝ σταυρούς.

2) Ὁ ἕνας πρέπει νὰ δοθῇ στὸν ὑποψήφιο Δήμαρχο ΝΙΚΟ ΒΕΤΣΟ, τοῦ ὁποίου τὸ ὄνομα ἀναγράφεται πρῶτο στὸ ψηφοδέλτιο καὶ ὁ ἄλλος στὸν ὑποψήφιο Σύμβουλο τῆς προτιμήσεώς σας.

(Ἐκ τοῦ Συνδυασμοῦ)

ΕΚΛΕΚΤΑΙ ΥΠΟΨΗΦΙΟΤΗΤΕΣ

ΧΡΙΣΤΟΦ. ΣΚΑΜΝΑΚΗΣ

Ο ΑΓΩΝΙΣΤΗΣ

Ὁ κ. Χριστόφορος Σκαμνάκης, ὑποψήφιος εἰς τὸν συνδυασμὸν τοῦ κ. Φαρμακίδη, εἶναι ὁ ἀγωνιστής!

Ποῖον ζήτημα τῆς πόλεως, τοῦ δημοκρατικοῦ κόσμου, τοῦ λαοῦ ἐν γένει δὲν εὗρεν εἰς τὸ πρόσωπόν του τὸν πρωτοπόρον καὶ τὸν θαρραλέον συνήγορον;

Ποῖος ἐπρωτοστάτει εἰς τὰς ἀνάγκας τῶν συνοικιῶν; Ποῖος ἐπλαισίωνε προθύμως ἀποστολὴν εἰς Ἀθήνας διὰ τὰ δημοτικὰ ζητήματα; Ποῖος ἐλάμβανε πρωτοβουλίαν δι' ἐκδηλώσεις συμπαραστάσεως εἰς τὸν ἀγῶνα τῶν Κυπρίων; Ποῖος ἐπρωτοπόρει εἰς τὰ ψηφίσματα κατὰ τῆς διώξεως τῶν ἔργων τοῦ Καζαντζάκη καὶ ὑπὲρ τῆς πλήρους ἐλευθερίας καὶ δημοκρατίας; Ποῖος ἄλλος, ὁ Σκαμνάκης.

Ἀγωνιστὴς ὑπὲρ τοῦ Δήμου, ἀγωνιστὴς ὑπὲρ τοῦ λαοῦ, ἀγωνιστὴς ὑπὲρ τῆς δημοκρατίας.

Ὁ σταυρὸς τῆς προτιμήσεως τοῦ ἀνήκει δικαιωματικῶς.

Θ. ΜΕΝΤΖΕΛΟΠΟΥΛΟΣ

Ὁ κ. Θεόδωρος Μεντζελόπουλος εἶναι ἕνας νέος, ὁ ὁποῖος σφύζει ἀπὸ ἐνθουσιασμὸν καὶ παλμόν.

Ἀγαπᾶ τὴν πόλιν καὶ τὴν ὑπηρετεῖ.

Ἀνήκει εἰς τὸ ψηφοδέλτιον τοῦ κ. Κοτρωνοπούλου, πλὴν εἶναι ἀνεξάρτητος καὶ ἀδέσμευτος ὅταν πρόκειται διὰ ζητήματα τῆς πόλεως τασσόμενος πάντοτε ὄχι μὲ παρατάξεις, ἀλλὰ μὲ τὸ ὀρθὸν καὶ τὸ δίκαιον. Διὰ τοῦτο καὶ κατὰ τὸ παρελθὸν συχνὰ ἤσκησε κριτικήν, καλόπιστον καὶ γόνιμον.

Τέτοιο ζωντανὸ Πατρινόπουλο εἶναι ἀπόκτημα διὰ τὸ δημοτικὸν συμβούλιον. Τοῦ ἀνήκει ὁ σταυρὸς προτιμήσεως.

ΑΞΙΟΣ ΣΤΑΥΡΟΥ Ο κ. ΑΠ. ΤΣΙΤΣΑΡΑΣ

Διὰ τοῦ παρόντος θεωροῦμεν ἱερὰν ὑποχρέωσιν ἵνα συστήσωμεν εἰς τοὺς συναδέλφους μας πολυτέκνους ἀφ' ἑνὸς κι' ἀφ' ἑτέρου εἰς τοὺς κ. κ. συνδημότας μας, ὅτι ὑπὲρ πάντα ἄλλον εἶναι ἄξιος σταυροῦ ὁ ὑπὸ τῆς ὀργανώσεώς μας ὑποδεικνυόμενος κ. Ἀπόστολος Τσιτσάρας, πρόεδρος Πολυτέκνων Πατρῶν καὶ Περιχώρων, διότι οὗτος συγκεντρώνει ἅπαντα τὰ διοικητικὰ προσόντα ἀφ' ἑνὸς κι' ἀφ' ἑτέρου εἶναι ὁ ἀκούραστος καὶ φιλόστοργος συμπαραστάτης πάντων μὴ φειδόμενος κόπων κλπ.

Ἡ ἐπὶ σειρὰν ἐτῶν διοίκησις τοῦ ἡμετέρου Συλλόγου ὑπὸ τοῦ διακεκριμένου τούτου ἀνδρὸς ἀπέδειξεν εἰς ὅλους ἡμᾶς ὅτι οὗτος εἶναι ὄχι μόνον ἄξιος σταυροῦ διὰ δημοτικὸς σύμβουλος ἀλλὰ καὶ δι' ἀνωτέρας ἀκόμη βαθμίδας.

Ἡμεῖς οἱ πολύτεκνοι σὰν μιὰ οἰκογένεια ποὺ εἴμεθα θὰ θέσωμεν ὅλοι σταυρὸν προτιμήσεως εἰς αὐτὸν κι' εὐχόμεθα τὸ παράδειγμά μας νὰ τὸ μιμηθοῦν καὶ οἱ κ. κ. συνδημότες μας βέβαιοι ὄντες ὅτι ἐν τῷ προσώπῳ του θὰ εὕρουν τὸν ἄξιον προστάτην των.

Ἀλ. Κατσαρὸς
Πρώην ἀστυνομικὸς
(ἕπονται ὑπογραφαί)

Γ. ΚΑΠΟΥΡΑΛΟΣ

Ὑπῆρξε τὸ κόσμημα τοῦ παρόντος Δημοτικοῦ Συμβουλίου μὲ τὴν σεμνότητά του καὶ τὴν ἀντικειμενικὴν πάντοτε τοποθέτησίν του εἰς τὰ διάφορα ζητήματα.

Ἦτο ἡ ζωντανὴ ἐκπροσώπησις τῶν ἐργαζομένων καὶ τῶν ζητημάτων τους μέσα εἰς τὸ Δημ. Συμβούλιον. Εἶναι ἕνας θαυμάσιος Συνδικαλιστὴς καὶ πραγματικὸς Δημοκράτης μὲ ἀρχὰς ποὺ ἔχουν κάμει ἐντύπωσιν.

Ὁ ἀθλητικὸς κόσμος καὶ αἱ ἀνάγκαι του στὸ πρόσωπό του ὡς ἀθλητοῦ θὰ εὕρουν τὴν λύσιν τους. Ἡ ἐν γένει πολιτεία του εἰς τὸ παρὸν Δημοτικὸν Συμβούλιον τοῦ δίδει τὸ δικαίωμα σταυροῦ προτιμήσεως ἀπ' ὅσους ψηφίσουν Ν. ΒΕΤΣΟ.

Τέλος καὶ ἡ σημερινή του τοποθέτησις ἔχει τὴν ἔννοιαν ὑπηρετήσεως τῆς πόλεως καὶ τῶν ἀναγκῶν της.

ΥΠΟΥΡΓΕΙΟΝ ΕΜΠΟΡΙΟΥ

ΔΙΕΥΘΥΝΣΙΣ
ΚΡΑΤΙΚΩΝ ΑΓΟΡΩΝ

Τὴν 24ην Ἀπριλίου ἐ.ἔ. ἡμέραν Παρασκευὴν καὶ ὥραν 15ην διενεργηθήσεται διεθνὴς μειοδοτικὸς διαγωνισμὸς διὰ τὴν προμήθειαν 800 Μ.Τ. προβείου κατεψυγμένου κρέατος.

Ὅρους καὶ προδιαγραφὰς ἐκ τοῦ Γραφείου Πληροφοριῶν (πλατεῖα Κάνιγγος) καθ' ὅλας τὰς ἐργασίμους ἡμέρας καὶ ὥρας.

Ἐν Ἀθήναις τῇ 1η Ἀπριλίου 1959.

Ε.Υ. Ὁ Γενικὸς Γραμματεὺς
Ι. ΜΠΡΑΒΟΣ

ΕΚΛΕΚΤΑΙ ΥΠΟΨΗΦΙΟΤΗΤΕΣ

ΚΩΝΣΤ. Γ. ΚΑΚΟΥΡΗΣ

Μεταξὺ τῶν ἐπιλέκτων τοῦ συνδυασμοῦ κ. Νίκου Βέτσου, ἀναμφισβητήτως, μία ἀπὸ τὰς πλέον ἀβροτέρας φυσιογνωμίας εἶναι καὶ ὁ βιομήχανος συμπολίτης κ. Κων. Κακούρης, ὑποψήφιος Δημοτικὸς Σύμβουλος.

Αὐτοδημιούργητος, μὲ τὸ διακρῖνον αὐτὸν πρακτικὸν πνεῦμα, τὴν διαύγειαν τῆς σκέψεώς του καὶ τὴν πολυσχιδῆ δρᾶσιν του ἔχει ἐπιβληθῆ εἰς τὴν συνείδησιν τῶν συμπολιτῶν του ὡς εἷς τῶν πλέον ὑπολογισίμων παραγόντων εἰς τὴν κοινωνικὴν καὶ οἰκονομικὴν ζωὴν τῶν Πατρῶν.

Ἡ μακρὰ παραμονή του εἰς τὸ ἐξωτερικὸν ἀφ' ἑτέρου, ὅπου διετέλεσεν ἐπὶ σειρὰν ἐτῶν καὶ Πρόεδρος τῆς ἐν Πραιτωρίᾳ τῆς Νοτίου Ἀφρικῆς ἀνθούσης ἐκεῖ μεγάλης ἑλληνικῆς κοινότητος, δὲν κατώρθωσε νὰ τὸν ἀποξενώσῃ ἀπὸ τὴν ἐνδόμυχον ἐπιθυμίαν του νὰ ἐπανέλθῃ εἰς τὴν ἀγαπητήν του γενέτειραν, ἀποκομίσαντος καὶ τοὺς δημιουργηθέντας ἐκεῖ καρποὺς πολυετῶν μόχθων του, διὰ νὰ δημιουργήσῃ εἰς τὴν πόλιν μας, τὴν ὁποίαν τόσον πολὺ ἠγάπησε, τὰς ἐπιχειρήσεις του.

Ὁ κ. Κων. Κακούρης, ἀκούραστος καὶ πλήρης πείρας, συμβάλλων εἰς πᾶσαν ἐκδήλωσιν τῆς οἰκονομικῆς καὶ κοινωνικῆς μας ζωῆς δικαιοῦται ἀναμφισβητήτως τῆς προτιμήσεως τῶν Πατρινῶν ἐκλογέων, διότι ἀσφαλῶς καὶ εἰς τὸν τομέα αὐτὸν θὰ ἔχῃ νὰ προσφέρῃ ἕνα θετικὸν ἔργον διὰ τὴν προώθησιν πλείστων ζητημάτων τῆς πόλεώς μας καὶ τῶν προαστείων της.

ΑΝΔΡΕΑΣ Κ. ΤΖΙΝΗΣ

Εἶναι γνωστὴ ἡ κατάρτισις τοῦ διακεκριμένου συμπολίτου κ. Ἀνδρέου Τζίνη, κατέχοντος ὅλα τὰ δημοτικὰ ζητήματα.

Εἶναι γνωσταὶ αἱ ὑπηρεσίαι του πρὸς τὸν Δῆμον. Ὑπηρεσίαι σπουδαῖαι καὶ θετικαί, ὅπως εἰς τὴν διαχείρισιν τῶν θεμάτων τοῦ «Γλαύκου», ἐπ' ὠφελείᾳ τῆς πόλεως. Εἶναι ἐπίσης, γνωστὴ ἡ σοβαρότης καὶ τὸ κῦρος του.

Ὑπὸ τὰς προϋποθέσεις αὐτὰς δὲν νοεῖται δημοτικὸν συμβούλιον ἄνευ τοῦ κ. Τζίνη. Καὶ δὲν ἀμφιβάλλομεν ὅτι θὰ τιμηθῇ διὰ τοῦ σταυροῦ προτιμήσεως τῶν συμπολιτῶν ψηφοφόρων τοῦ συνδυασμοῦ τοῦ κ. Βέτσου.

ΤΑΚΗΣ ΛΕΜΗΣ

Ὁ κ. Τάκης Λέμης εἶναι ὁ ἀπαραίτητος διὰ τὸ δημοτικὸν συμβούλιον οἰκονομολόγος καὶ ἐμπειρογνώμων τῶν θεμάτων τοπικῆς αὐτοδιοικήσεως λόγῳ τῶν μεγάλων του μελετῶν καὶ τῆς πλουσίας του πείρας.

Τίς ἡ ἀξία τοῦ κ. Λέμη, ἐφάνη ὅταν, πρὸς στιγμήν, ὑπῆρξε θέμα παραιτήσεώς του ἀπὸ τοῦ δημοτικοῦ συμβουλίου λόγῳ διαφωνίας του μετὰ τοῦ δημάρχου—διότι πρέπει νὰ λεχθῇ, ὅτι δὲν σπουδαρχεῖ, οὔτε σκέπτεται καὶ ἐνεργεῖ ποτὲ ἐν πνεύματι παρατάξεως, ἀλλὰ μὲ μόνον γνώμονα τῆς πόλεως τὸ συμφέρον. Ἐφάνη τότε τὸ κενόν, ὅπερ θὰ ἐδημιουργεῖτο καὶ κατόπιν πολλῶν προσπαθειῶν ἐξησφαλίσθη ἡ παραμονή του εἰς τὸ συμβούλιον, ὅπου προσέφερε πολυτίμους, πράγματι, ὑπηρεσίας.

Ἡ συμμετοχή του εἰς τὸ συμβούλιον, ἐν ὄψει ἀναδημιουργικῆς ἐργασίας, εἶναι ἀπαραίτητος. Ἡ ἐκλογή του ἤδη εἶναι καθῆκον τῶν ψηφοφόρων τοῦ κ. Κοτρωνοπούλου. Εὐχόμεθα νὰ τὸ ἐκτελέσουν κατὰ τὸν καλύτερον τρόπον.

ΝΙΚΟΣ ΒΕΤΣΟΣ Ο ΙΔΕΩΔΗΣ ΔΗΜΑΡΧΟΣ

Ὑπὸ τοῦ ὑποψηφίου συμβούλου κ. Γ. ΠΑΠΠΑ

Συμπολῖται,

Ὀλίγες ὧρες μᾶς χωρίζουν ἀπὸ τὴν ὥραν τῆς ἀποφάσεώς σας περὶ τῆς τύχης τῆς ἀγαπημένης μας