ΔΙΕΥΘΥΝΤΗΣ
ΧΡΙΣΤΟΣ ΡΙΖΟΠΟΥΛΟΣ
ΓΡΑΦΕΙΑ - ΤΥΠΟΓΡΑΦΕΙΑ
ΑΝΔΡ. ΜΙΧΑΛΑΚΟΠΟΥΛΟΥ 61α
ΤΗΛΕΦΩΝΑΙ
Διεύθυνσις 32—02
Σύνταξις - Διαχείρισις 28—52

Η ΗΜΕΡΑ

ΠΡΩΐΝΗ ΑΝΕΞΑΡΤΗΤΟΣ ΕΦΗΜΕΡΙΣ ΠΑΤΡΩΝ

ΠΑΤΡΑΙ
ΕΤΟΣ 8ον — ΑΡΙΘ. ΦΥΛΛΟΥ 2402
ΣΑΒΒΑΤΟΝ
18 - ΑΠΡΙΛΙΟΥ
1959
Τιμὴ φύλλου Δραχ. 1,50

ΥΠΟ ΤΗΝ ΑΔΥΣΩΠΗΤΟΝ ΝΟΣΟΝ

Ἐλάχισται αἱ ἐλπίδες νὰ σωθῇ ὁ κ. Ντάλλες

Πιθανώτερος διάδοχός του εἶναι ὁ κ. Χέρτερ

ΥΠΕΒΛΗΘΗ ΕΙΣ ΙΑΤΡΙΚΗΝ ΕΞΕΤΑΣΙΝ

ΟΥΑΣΙΓΚΤΩΝ. Ἡ ἀδελφὴ τοῦ παραιτηθέντος Ἀμερικανοῦ ὑπουργοῦ Ἐξωτερικῶν κ. Ντάλλες, ἀνεκοίνωσε χθὲς πρὸς τοὺς δημοσιογράφους, ὅτι ἡ κατάστασις τῆς ὑγείας τοῦ ἀδελφοῦ της εἶναι ἄκρως σοβαρὰ καὶ ὅτι ἐλάχισται ἐλπίδες ὑπάρχουν πλέον διὰ τὴν σωτηρίαν του.

Ἡ ἰδία προσέθεσεν, ὅτι ὅταν συνήντησε πρὸ ἑβδομάδος τὸν ἀδελφόν της εἰς νοσοκομεῖον τῆς Οὐάσιγκτων εὗρε τὸν κ. Ντάλλες εὐδιάθετον καὶ δεικνύοντα ζωηρὸν ἐνδιαφέρον διὰ τὴν ἐξέλιξιν τῆς παγκοσμίου καταστάσεως.

Ἐν τῷ μεταξὺ ἀνεκοινώθη ἐξ ἀρμοδίας πηγῆς, ὅτι ὁ κ. Χέρτερ, ὁ ὁποῖος διευθύνει τὸ ἀμερικανικὸν ὑπουργεῖον Ἐξωτερικῶν μετὰ τὴν ἀσθένειαν καὶ τὴν παραίτησιν τοῦ κ. Ντάλλες, κατόπιν συσκέψεων τοῦ Λευκοῦ Οἴκου θὰ ὑποβληθῇ εἰς εἰδικὴν ἰατρικὴν ἐξέτασιν. Ἐκ τῆς αὐτῆς πηγῆς ἀνεκοινώθη, ὅτι ὁ κ. Χέρτερ δὲν πάσχει ἀπὸ ἀσθένειαν τινα, ἡ ὁποία θὰ ἦτο δυνατὸν νὰ τὸν ἐμποδίσῃ εἰς τὴν ἄσκησιν τῶν καθηκόντων του ὡς ὑπουργοῦ τῶν Ἐξωτερικῶν, διαδεχόμενος ὁριστικῶς τὸν κ. Ντάλλες.

Ὁ κ. Χέρτερ πάσχει μόνον ἀπὸ ἀρθρῖτιδα.

ΘΑ ΔΟΘΗ ΕΠΙΣΗΜΟΣ ΧΑΡΑΚΤΗΡ ΕΙΣ ΤΗΝ ΕΠΙΣΚΕΨΙΝ ΤΟΥ κ. ΝΙΞΟΝ ΕΙΣ ΤΗΝ ΣΟΒΙΕΤΙΚΗΝ ΕΝΩΣΙΝ

ΑΠΟΤΕΛΕΙ ΕΝΔΕΙΞΙΝ ΑΜΒΛΥΝΣΕΩΣ ΤΗΣ ΚΡΙΣΕΩΣ;

ΟΥΑΣΙΓΚΤΩΝ. Ἡ ἡμιεπίσημος ἐπίσκεψις τοῦ Ἀντιπροέδρου τῶν Ἡνωμένων Πολιτειῶν κ. Νίξον εἰς Μόσχαν, ἡ ὁποία θὰ πραγματοποιηθῇ περὶ τὰ τέλη Ἰουλίου ἐπισύρει τὴν προσοχὴν τῶν διπλωματικῶν καὶ πολιτικῶν κύκλων τῆς Ἀμερικανικῆς πρωτευούσης.

Οἱ καλῶς πληροφορημένοι κύκλοι εἰκάζουν ὅτι ἡ Σοβιετικὴ Κυβέρνησις θὰ προσπαθήσῃ νὰ δώσῃ εἰς τὴν ἐπίσκεψιν τοῦ Ἀντιπροέδρου τῶν Ἡν. Πολιτειῶν ἐπισημότατον χαρακτῆρα καὶ νὰ ἐπεκτείνῃ τὰς συνομιλίας τοῦ κ. Νίξον εἰς θέματα ἄλλα πλὴν τῆς ἀναπτύξεως τῶν ἐμπορικῶν ἀνταλλαγῶν μεταξὺ τῶν δύο χωρῶν πρὸς αὔξησιν τῆς καταναλώσεως μεταξὺ τῶν δύο λαῶν.

Τὸ ταξίδιον τοῦ κ. Νίξον θὰ ἐκτείνῃ χρονικῶς περίπου μὲ τὴν διάσκεψιν εἰς ὑψηλὸν ἐπίπεδον—ἐὰν αὕτη συγκληθῇ. Οἱ Σοβιετικοὶ ἰθύνοντες δὲν θὰ παραλείψουν νὰ χρησιμοποιήσουν τὴν ἐπίσκεψιν αὐτὴν διὰ διεξαγωγὴν συνομιλιῶν πολιτικοῦ χαρακτῆρος ἐπὶ τῶν μεγάλων διεθνῶν προβλημάτων. Ὁ κ. Νίξον ἀντήλλαξε γνώμας ἐπὶ τοῦ ταξιδίου του

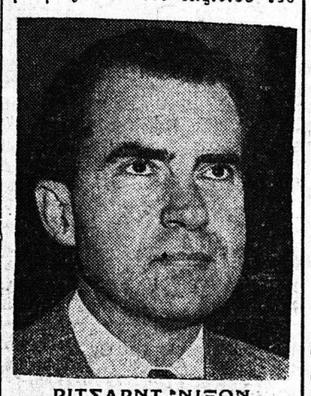

ΡΙΤΣΑΡΝΤ ΝΙΞΟΝ

μὲ τὸν κ. Ντάλλες εἰς τὸ νοσοκομεῖον, ὅπου οὗτος νοσηλεύεται. Εἶναι προφανές, ὅτι ἡ προετοιμασία τῆς ἐπισκέψεως αὐτῆς εἰς τὴν σοβιετικὴν πρωτεύουσαν, θὰ πραγματοποιηθῇ, ἀφοῦ προηγουμένως ὁ κ. Νίξον συνεννοηθῇ λεπτομερῶς μετὰ τοῦ προέδρου Ἀϊζενχάουερ καὶ ἄλλων Ἀμερικανῶν ἐμπειρογνωμόνων ἐπὶ τῆς ἐξωτερικῆς πολιτικῆς.

Τὸ ταξίδιον τοῦ κ. Νίξον θὰ ἔχῃ καὶ μίαν ἄλλην ὄψιν: Θὰ πραγματοποιηθῇ ἓν ἔτος πρὸ τῶν μεγάλων συνελεύσεων τῶν δύο Ἀμερικανικῶν πολιτικῶν κομμάτων, κατὰ τὰς ὁποίας θὰ ὁρισθοῦν οἱ ὑποψήφιοι διὰ τὴν προεδρικὴν ἐκλογὴν τοῦ Νοεμβρίου τοῦ 1960.

Ὁ κ. Νίξον, ὁ ὁποῖος μέχρι τοῦ παρελθόντος ἔτους ἐθεωρεῖτο ὡς ὁ διάδοχος τοῦ κ. Ἀϊζενχάουερ καὶ ὡς μόνος ὑποψήφιος τοῦ Ρεπουμπλικανικοῦ Κόμματος, εἶδεν ἐμφανιζομένην εἰς τὸ προσκήνιον μίαν νέαν προσωπικότητα, ἡ ὁποία εἶναι ἐνδεχόμενον νὰ τύχῃ τῆς μεγάλης ὑποστηρίξεως τοῦ Κόμματος. Πρόκειται περὶ τοῦ κ. Ροκφέλλερ, ὁ ὁποῖος ὡς γνωστόν, ἐξελέγη πρό τινος Κυβερνήτης τῆς Πολιτείας τῆς Νέας Ὑόρκης.

Ἀμερικανοὶ ἐπίσημοι ἐκφράζουν τὴν γνώμην ὅτι ὁ ἀντιπρόεδρος τῶν Ἡνωμένων Πολιτειῶν κ. Νίξον θὰ ἐπεθύμει νὰ πραγματοποιήσῃ ἐπίσκεψιν «τύπου Μικογιὰν» εἰς Ρωσσίαν τὸν προσεχῆ Ἰούλιον, ὁπότε θὰ μεταβῇ εἰς Μόσχαν διὰ νὰ ἐγκαινιάσῃ Ἀμερικανικὴν ἔκθεσιν, ἡ ὁποία πρόκειται νὰ ἀνοίξῃ τὰς πύλας της εἰς τὴν Σοβιετικὴν πρωτεύουσαν.

Ἐν τούτοις, τὰ σχέδια τοῦ κ. Νίξον παραμένουν εἰσέτι ἀόριστα καὶ οὐδεμία ἄλλη πληροφορία ὑπάρχει πλὴν τῆς ἀνακοινώσεως τοῦ κ. Ἀϊζενχάουερ, καθ' ἣν ὁ κ. Νίξον θὰ μεταβῇ εἰς Μόσχαν διὰ τρεῖς ἕως τέσσαρας ἡμέρας.

Ἡ ἐν λόγῳ ἀνακοίνωσις τὴν στιγμὴν αὐτήν, ἀντανακλᾶ τὴν πεποίθησιν ἢ τουλάχιστον τὴν ἐλπίδα ὅτι ἡ κρίσις τοῦ Βερολίνου θὰ ἀμβλυνθῇ κατὰ τὰς προσεχεῖς ἑβδομάδας.

Ὁ κ. Νίξον ὁ ὁποῖος ἐπιθυμεῖ ἀπὸ καιροῦ νὰ μεταβῇ εἰς Μόσχαν, θὰ εἶναι ἀνώτερος Ἀμερικανὸς ἐπίσημος, ὁ ὁποῖος θὰ μεταβῇ εἰς τὴν Σοβιετικὴν Ἕνωσιν ἀπὸ τοῦ 1945, ὅταν ὁ πρόεδρος Ροὺζβελτ μετέβη εἰς Γιάλταν διὰ νὰ μετάσχῃ τῆς ἐκεῖ διασκέψεως.

Οἱ Κινέζοι κομμουνισταὶ ἀνησυχοῦν διὰ τὸ κήρυγμα οὐδετερότητος τοῦ Τίτο

ΠΡΟΠΑΓΑΝΔΙΣΤΙΚΗ ΕΚΣΤΡΑΤΕΙΑ

ΛΟΝΔΙΝΟΝ. (Ἰδ. Ὑπηρ.). Οἱ συνεχῶς αὐξανόμενοι φόβοι τῶν Κινέζων κομμουνιστῶν ὅτι ἡ διαζούσης μορφῆς «οὐδετερότης» τοῦ Προέδρου Τίτο εἶναι πιθανὸν νὰ ἀποδειχθῇ ἀνωτέρα ἀπὸ τὴν κομμουνιστικὴν ἰδεολογίαν εἰς τὴν Ἄπω Ἀνατολὴν ἐξεδηλώθησαν καθαρὰ κατὰ τὰς τελευταίας ἑβδομάδας.

Ἡ κινεζικὴ ἐκστρατεία ποὺ σκοπὸν εἶχε τὴν δυσφήμησιν τοῦ Τίτο ἔφθασεν εἰς τὸ κατακόρυφον μετὰ ἀπὸ τὴν ἐπιστροφὴν τοῦ Γιουγκοσλάβου ἡγέτου ἐκ τῆς περιοδείας του εἰς τὴν Ἀφρικὴν καὶ τὴν Ἀσίαν, ἰδιαιτέρως δὲ ἐξεδηλώθη μὲ μίαν σοβαρὰν διπλωματικὴν διαμαρτυρίαν τοῦ Πεκίνου πρὸς τὸ Βελιγράδι σχετικῶς πρὸς τοὺς ἰσχυρισμοὺς τοῦ Τίτο ὅτι οἱ Κινέζοι κομμουνισταὶ προσεπάθησαν νὰ μποϋκοτάρουν τὰς ἐνεργείας του εἰς τὴν Ἰνδονησίαν. Ἐν τούτοις τὰ γεγονότα δὲν ἔχουν ἀποσαφηνισθῆ. Οἱ Κινέζοι εἶναι ἀδύνατον νὰ παραδεχθοῦν τοιούτου εἴδους ἐνεργείας. Ἀλλὰ ἡ μοχθηρότης τῶν διαψεύσεών των δίδει πίστιν εἰς τὸν ἰσχυρισμὸν τοῦ Τίτο.

Ἡ δυσαρέσκεια τοῦ Πεκίνου μὲ τοὺς Γιουγκοσλάβους εὗρεν ἄπτην ἔκφρασιν εἰς τὴν ἀπόφασιν βάσει τῆς ὁποίας τὸ ἐμπόριον μεταξὺ τῶν δύο χωρῶν θὰ μειωθῇ κατὰ τὸ ἐρχόμενον ἔτος. Τοῦτο πιθανὸν νὰ εἶναι μεγαλυτέρας σπουδαιότητος ἀπ' ὅ,τι ἐκ πρώτης ὄψεως φαίνεται.

Ἐκτὸς τοῦ ὅτι ἐπιβάλλουν τὸν μόνον τρόπον οἰκονομικῆς κυρώσεως ποὺ διαθέτουν οἱ Κινέζοι κατανοοῦν ἴσως ὅτι δὲν πρόκειται νὰ σπαταλήσουν τὰς πολυτίμους — καὶ περιωρισμένας — ἐξαγωγάς των εἰς Γιουγκοσλαβίαν ὅταν δύνανται νὰ κερδίσουν μεγαλυτέραν εὐγνωμοσύνην ἀλλοῦ.

Ὁ χρόνος καὶ ὁ κόπος τὸν ὁποῖον καταναλώνουν οἱ Κινέζοι διὰ νὰ δυσφημήσουν τὴ «οὐδετερότητα» τοῦ Τίτο ἀποτελεῖ σοβαρὰν ἀπόκλισιν ἀπὸ τὴν προηγουμένην ἀντι—Τιτοϊκὴν πολιτικὴν τῆς Μόσχας καὶ τοῦ Πεκίνου κατὰ τὴν διάρκειαν τοῦ προηγουμένου ἔτους.

Ἕως τότε τὰ μεγάλα ὅπλα εἶχον ὡς στόχον τὴν ἐσωτερικὴν πολιτικὴν τῆς Γιουγκοσλαβίας καὶ τὰς ἐνεργείας τῶν «ρεβιζιονιστῶν» τοῦ κόμματος, μὲ πρώτην ἐνέργειαν τὴν μεγάλην ἐπίθεσιν κατὰ τοῦ Συνεδρίου τοῦ Κομμουνιστικοῦ Κόμματος τῆς Γιουγκοσλαβίας τὸν Ἀπρίλιον τοῦ 1958. Αὐτὸς ὁ τρόπος ἐπιθέσεως ὑπεγραμμίσθη ἀπὸ τὸ Κομμουνιστικὸν Κόμμα τῆς Σοβιετικῆς Ἑνώσεως κατὰ τὸ 21ον Συνέδριόν του εἰς Μόσχαν τὸν Ἰανουάριον, ὅταν σειρὰ ὁμιλητῶν κατήγγειλε τὸν καθεστὼς τοῦ Τίτο διὰ «προδοσίαν τοῦ Προλεταριάτου» καὶ «ἐπιδίωξιν τῆς ὁδοῦ τῶν ὑπηρετῶν τοῦ Ἰμπεριαλισμοῦ». Ἡ ἔμφασις μετεβιβάσθη τώρα ἀπὸ τὸ ἐσωτερικὸν εἰς τὸ διεθνὲς μέτωπον ἀποκαλύπτουσα τοὺς ὑπάρχοντας φόβους — τουλάστον εἰς τὸ Πεκῖνον — διὰ τὴν ἐξάπλωσιν τοῦ γοήτρου τοῦ Προέδρου Τίτο εἰς τὸ ἐξωτερικὸν ὡς ἀνεξαρτήτου Κομμουνιστοῦ.

Ὁ κυριώτερος κίνδυνος ποὺ παρουσιάζει ὁ Τίτο διὰ τὸ Πεκῖνον εἶναι φαίνεται ὅτι συνεχῶς ὑποστηρίζει τὴν πραγματικὴν οὐδετερότητα διὰ τῆς ὁποίας ἀποφεύγεται ἡ ἀνάληψις ὑποχρεώσεων καὶ ἔναντι τοῦ Κομμουνιστικοῦ καὶ ἔναντι τοῦ Δυτικοῦ στρατοπέδου.

Ὁ κίνδυνος, ὅπως τὸν βλέπει τὸ Πεκῖνον, εἶναι ὅτι μία τοιαύτης μορφῆς κίνησις οὐδετερότητος πιθανὸν νὰ ἀποδειχθῇ πράγματι οὐδετέρα καὶ

ΣΥΝΕΧΕΙΑ
ΕΙΣ ΤΗΝ 4ην ΣΕΛΙΔΑ

ΣΥΜΒΙΒΑΣΤΙΚΑΙ ΤΑΣΕΙΣ ΕΙΣ ΤΗΝ ΙΕΡΑΝ ΣΥΝΟΔΟΝ ΘΑ ΟΔΗΓΗΣΟΥΝ ΕΙΣ ΤΕΡΜΑΤΙΣΜΟΝ ΤΗΣ ΚΡΙΣΕΩΣ

ΤΗΝ ΔΕΥΤΕΡΑΝ ΘΑ ΨΗΦΙΣΘΗ ΤΟ ΝΟΜΟΣΧΕΔΙΟΝ

Ο ΑΡΧΙΕΠΙΣΚΟΠΟΣ ΑΠΟΦΕΥΓΕΙ ΟΙΑΝΔΗΠΟΤΕ ΔΗΛΩΣΙΝ

ΑΘΗΝΑΙ. Ἡ ἐκκλησιαστικὴ κρίσις, ἥτις καθ' ὅλην τὴν προχθεσινὴν ἡμέραν τόσον προχώρησεν καὶ μετὰ τὴν πρώτην ψήφισιν τοῦ σχετικοῦ νομοσχεδίου εἰς τὴν Βουλὴν παρουσίασε καὶ νέαν ὄξυνσιν, εὑρίσκετο χθὲς καθ' ὅλην τὴν ἡμέραν ἐν σχετικῇ ὑφέσει, ἥτις, ἂν συνεχισθῇ, ὡς προβλέπεται, θὰ ὁδηγήσῃ εἰς τὴν ἐξομάλυνσιν τῆς καταστάσεως.

Εἰς τοῦτο συνετέλεσε κυρίως ἡ μετριοπαθὴς στάσις τὴν ὁποίαν ἐπέδειξαν οἱ ἀποτελοῦντες τὴν πλειοψηφίαν τῆς Συνόδου ἑπτὰ διαφωνοῦντες μητροπολῖται, οἱ ὁποῖοι δὲν προσῆλθον χθὲς τὴν πρωΐαν εἰς τὰ Γραφεῖα τῆς Ἱερᾶς Συνόδου διὰ τὴν τακτικὴν συνεδρίασιν, διότι, ὡς ἐδηλώθη ἐκ μέρους αὐτῶν δὲν ὑπάρχει πλέον λόγος συνεδριάσεως ἐφ' ὅσον διὰ τῆς ὑπογραφῆς καὶ ὑπ' αὐτῶν τοῦ πρώτου πρακτικοῦ παρεσχέθη εἰς τὸν κ. Θεόκλητον ἡ ἀναγκαία ἐξουσιοδότησις διὰ τὴν διεκπεραίωσιν τῶν τρεχούσης φύσεως ἐκκρεμούντων ζητημάτων ἐνῷ ἐξ ἄλλου, διὰ τοῦ ἰδίου πρακτικοῦ ἐδέχθησαν, ὅπως αἱ ἐργασίαι τῆς Συνόδου διακοποῦν λόγῳ τῶν ἐπικειμένων ἑορτῶν τοῦ Πάσχα διὰ τὴν 26ην Μαΐου. Ἄλλωστε, οἱ πλεῖστοι τῶν παρεπιδημούντων μητροπολιτῶν ἀνεχώρησαν ἤδη διὰ τὰς ἐπαρχίας των. Μετριοπάθεια ὅμως καὶ ἐκδήλωσις τάσεως συγκερασμοῦ τῶν διϊσταμένων ἀπόψεων ἐξεδηλώθη καὶ ἐκ τῆς πλευρᾶς τοῦ ἀρχιεπισκόπου καὶ τῶν παρεπιδημούντων ἐνταῦθα μητροπολιτῶν. Τοῦτο ἐξάγεται ἐκ τῆς ἐπιμόνου ἀρνήσεως τοῦ πρώτου νὰ προβῇ εἰς οἱανδήποτε ἐπίδημον ἀνακοίνωσιν ἢ δήλωσιν.

Κατόπιν τούτου βαίνομεν ἤδη κανονικῶς πρὸς τὴν μεθαυριανὴν συνεδρίασιν τῆς Βουλῆς, καθ' ἣν, ὡς προβλέπεται, θὰ ψηφισθῇ καὶ εἰς τὸ σύνολον ἄνευ τροπολογιῶν τὸ νομοσχέδιον, ὑπὲρ τῆς ἀποδοχῆς τοῦ ὁποίου ἐτάχθησαν καὶ τὰ πλεῖστα τῶν κομμάτων τῆς ἀντιπολιτεύσεως, πλὴν τῆς ΕΔΑ καὶ τῆς Δημοκρατικῆς Ἑνώσεως. Περίπτωσις νὰ ὑποβληθῇ ὑπὸ τοῦ κ. Βογιατζῆ, ὡς ἐλέχθη, τροπολογία, δι' ἧς θὰ θεωροῦνται τερματισθεῖσαι αἱ ἐργασίαι τῆς παρούσης 104ης συνοδικῆς περιόδου, θεωρεῖται ἀπίθανος.

Μετὰ τὴν ψήφισιν τοῦ νομοσχεδίου καὶ τοῦ πρώτου πρακτικοῦ ἡ ὅλη ἐπικρατοῦσα κατάστασις εἰς τὴν Ἱερὰν Σύνοδον καὶ τὴν Ἱεραρχίαν διευκρινίζεται πλέον ὡς ἑξῆς:

1) Αἱ ἐργασίαι τῆς Ἱερᾶς Συνόδου διεκόπησαν λόγῳ τῶν ἑορτῶν τοῦ Πάσχα καὶ θὰ ἐπαναληφθοῦν τὴν 26ην Μαΐου.

2) Θέμα ἐγκυρότητος ἢ μὴ τῶν ληφθεισῶν ἀποφάσεων περὶ πληρώσεως τῶν μητροπολιτικῶν ἑδρῶν δὲν ὑφίσταται ἐπὶ τοῦ παρόντος, θὰ ἐξετασθῇ δὲ τοῦτο κατὰ τὴν τελευταίαν συνεδρίασιν τῆς 104ης συνοδικῆς περιόδου τὴν 30ὴν Σεπτεμβρίου.

Ἐὰν κατ' αὐτὴν οἱ συνοδικοὶ μητροπολῖται συμφωνήσουν, τότε θὰ κυρωθοῦν τὰ πρακτικὰ τῆς διακοπείσης συνεδριάσεως, ἄλλως τὸ θέμα θὰ παραπεμφθῇ εἰς τὴν συνερχομένην κανονικῶς τὴν 1ην Ὀκτωβρίου Ἱεραρχίαν.

3) Ὁ κ. Βογιατζῆς ἔχει τὸ δικαίωμα βάσει τοῦ νέου νόμου νὰ συγκαλέσῃ ἐκτάκτως τὴν Ἱεραρχίαν καὶ πρὸ τῆς 1ης Ὀκτωβρίου ἐὰν κριθῇ ὅτι παρίσταται ἀνάγκη.

4) Ὁ κ. Βογιατζῆς θὰ λάβῃ ὑπ' ὄψει ὑποβληθὲν ἤδη εἰς αὐτὸν ὑπὸ τῆς Ἐκκλησίας σχέδιον Καταστατικοῦ Χάρτου καὶ ἀφοῦ συμπληρώσῃ ἢ τροποποιήσῃ τοῦτο συμφώνως πρὸς τὰς ἀπόψεις τῆς Πολιτείας, θὰ τὸ ὑποβάλῃ ἐκ νέου εἰς τὴν Ἱεραρχίαν τὴν 1ην Ὀκτωβρίου.

Ἀκολούθως θὰ ἀναμείνῃ ἐπὶ 30 ἡμέρας τὴν ὑποβολὴν τῆς γνώμης της καὶ μετὰ ταῦτα θὰ ἐκδώσῃ τὸ σχετικὸν διάταγμα διὰ τὴν δημοσίευσιν τοῦ νέου Καταστατικοῦ Χάρτου.

Τὸ ψηφισθὲν προχθὲς εἰς πρώτην ἀνάγνωσιν νομοσχέδιον περιλαμβάνει καὶ τὰς ἑξῆς τροπολογίας:

Εἰς τὸ τέλος τοῦ μόνου ἄρθρου προστίθεται: «Ἐξαιρετικῶς μέχρι τῆς πληρώσεως τῶν ἤδη χηρευουσῶν μητροπολιτικῶν ἑδρῶν, θὰ ἰσχύσῃ ὁ κατὰ τὴν δημοσίευσιν τοῦ παρόντος νόμου ἐγκεκριμένος κατάλογος τῶν πρὸς ἀρχιερατείαν ἐκλογίμων».

Ἐξ ἄλλου προσετέθη καὶ δεύτερον ἄρθρον διὰ τοῦ ὁποίου προβλέπεται, ὅτι εἰς περίπτωσιν κατὰ τὴν ὁποίαν ἀρχιερεὺς λόγῳ ἀνικανότητος ἐκ νόσου, ἢ γήρατος, κωλύεται εἰς τὴν ἐκτέλεσιν τῶν καθηκόντων του, ἡ Ἱερὰ Σύνοδος ὑποχρεοῦται νὰ προκαλέσῃ γνωμοδότησιν τριῶν καθηγητῶν τῆς Ἰατρικῆς Σχολῆς.

Εἰς περίπτωσιν καταφατικῆς ἀπαντήσεως αὐτῶν ἡ Ἱερὰ Σύνοδος θὰ κηρύξῃ τὴν μητροπολιτικὴν ἕδραν ὡς χηρεύουσαν.

Σχετικῶς μὲ τὴν δημοσιευθεῖσαν πληροφορίαν περὶ ἀσθενείας τοῦ ἐκ τῶν ἑπτὰ ἀντιπροέδρου τᾶς Ἱερᾶς Συνόδου μητροπολίτου Μεσσηνίας κ. Χρυσοστόμου καὶ περὶ διαφωνίας του μετὰ τῶν ὑπολοίπων μητροπολιτῶν, οὗτος διέψευσε ταύτην ὡς ἀναληθῆ προσθέσας:

«Ὑγιαίνω καὶ ματαιοποιοῦν οἱ ἀσχολούμενοι μὲ τὴν ἔρευναν τῆς διαπιστώσεως τῆς ἑνότητος τῆς πλειοψηφίας τῆς Ἱερᾶς Συνόδου».

ΔΗΛΩΣΙΣ ΥΠΟΥΡΓΟΥ ΕΙΣ ΤΟ ΒΕΡΟΛΙΝΟΝ

Οἱ Ἀμερικανοὶ δ' ἀποφύγουν τὰ σφάλματα ποὺ ὡδήγησαν εἰς τὸν προηγούμενον πόλεμον

ΔΙΑΜΑΡΤΥΡΟΝΤΑΙ ΔΙΟΤΙ ΠΑΡΑΚΟΛΟΥΘΟΥΝΤΑΙ ΤΑ ΑΕΡΟΠΛΑΝΑ ΤΩΝ ΕΙΣ ΤΟΝ ΔΙΑΔΡΟΜΟΝ

ΛΟΝΔΙΝΟΝ. Κατὰ πληροφορίας ἐκ Δυτικοῦ Βερολίνου ὁ ἀφιχθεὶς ἐκεῖ ὑπουργὸς τῶν Στρατιωτικῶν τῶν Ἡνωμένων Πολιτειῶν ἐξεφώνησε λόγον εἰς συγκέντρωσιν τῶν ἀξιωματικῶν καὶ ἀνδρῶν τῆς ἐκεῖ ἀμερικανικῆς φρουρᾶς.

Ὁ Ἀμερικανὸς ὑπουργὸς ἐπανέλαβε τὴν ὑπόσχεσιν τοῦ κ. Ἀϊζενχάουερ, ὅτι αἱ Ἡνωμέναι Πολιτεῖαι εἶναι ἀποφασισμέναι νὰ διατηρήσουν τὰς θέσεις των εἰς τὸ Βερολῖνον. Ἡ Σοβιετικὴ Ἕνωσις προσέθεσεν, ἐδημιούργησε τὴν κρίσιν τοῦ Βερολίνου ἐπὶ τῷ σκοπῷ ὅπως διαιρέσῃ τὸν ἐλεύθερον κόσμον καὶ καταστρέψῃ τὸ Βερολῖνον, ὡς σύμβολον ἐλευθερίας καὶ προόδου ἐγγύτατα εὑρισκομένου τῶν ἀλυσοδεμένων δορυφόρων της.

Ὁ Ἀμερικανὸς ὑπουργὸς εἶπε καταλήγων, ὅτι αἱ Ἡνωμέναι Πολιτεῖαι δὲν ἐπιθυμοῦν νέον πόλεμον, πάντως ὅμως δὲν πρόκειται νὰ ἀκολουθήσουν πολιτικὴν ὑποχωρητικότητος οὔτε νὰ ἀφοπλισθοῦν, ἐταναλαμβάνουσαι τὰ σφάλματα ἐκεῖνα, τὰ ὁποῖα ὡδήγησαν εἰς τὴν κήρυξιν τοῦ προηγουμένου παγκοσμίου πολέμου.

ΛΟΝΔΙΝΟΝ. Αἱ Ἡνωμέναι Πολιτεῖαι διεμαρτυρήθησαν χθὲς εἰς τὸ κέντρον ἀσφαλείας ἀεροπορικῶν πτήσεων ἐν Βερολίνῳ διὰ τὴν παρακολούθησιν ἀμερικανικοῦ μεταγωγικοῦ ἀεροπλάνου ὑπὸ σοβιετικῶν καταδιωκτικῶν ὑπεράνω τοῦ διαδρόμου, ὁ ὁποῖος ἐκ Δυτικῆς Γερμανίας ὁδηγεῖ πρὸς τὸ Δυτικὸν Βερολῖνον.

ΟΥΑΣΙΓΚΤΩΝ. Ὁ ὑπουργὸς τῆς Ἀμύνης κ. Μὰκ Ἐλρόϋ, εἰς συνέντευξίν του πρὸς τοὺς ἀντιπροσώπους τοῦ τύπου ἐδήλωσεν, ὅτι ἡ ἀμερικανικὴ ἀεροπορία θὰ συνεχίσῃ τὰς πτήσεις εἰς ὕψος ὑπεράνω τῶν 3.000 μέτρων, εἰς τοὺς ἀεροπορικοὺς διαδρόμους πρὸς τὸ Βερολῖνον, ὁσάκις τοῦτο θὰ καθίστατο ἀναγκαῖον. Ἐπίσης εἶπεν, ὅτι τὸ ὑπουργεῖον Ἀμύνης συνεβουλεύθη τὸ Στέϊτ Ντηπάρτμεντ, πρὶν ἢ καθορίσῃ τὴν στάσιν του ἐπὶ τοῦ προκειμένου καὶ ἐτόνισε ὅτι «ἔχομεν τὸ δικαίωμα νὰ χρησιμοποιῶμεν τοὺς διαδρόμους εἰς οἱονδήποτε ὕψος».

Ὁ κ. Μὰκ Ἐλρόϋ ἠρωτήθη περὶ τῶν παραστάσεων, εἰς τὰς ὁποίας προέβη ἡ Βρετανία ἐπὶ τοῦ ζητήματος αὐτοῦ. Εἰς ἀπάντησιν εἶπεν, ὅτι διὰ τὴν Βρετανικὴν ἀεροπορίαν δὲν ὑφίσταται θέμα, δεδομένου, ὅτι δὲν διαθέτει αὕτη ἀεροσκάφη τοῦ αὐτοῦ τύπου μὲ τὰ Ἀμερικανικά, διὰ τὰ ὁποῖα εἶναι περισσότερον οἰκονομικὸν νὰ ἵπτανται εἰς ὕψος μεγαλύτερον τῶν 3.000 μέτρων.

Ἀπαντῶν εἰς ἑτέραν ἐρώτησιν, ὁ κ. Μὰκ Ἐλρόϋ εἶπεν, ὅτι οὐδεμίαν διαβλέπει χρησιμότητα εἰς τὴν σύγκλησιν τετραμεροῦς διασκέψεως διὰ τὴν ἀσφάλειαν εἰς τοὺς ἀεροπορικοὺς διαδρόμους τοῦ Βερολίνου, διότι δὲν βλέπει νὰ ὑπάρχῃ εἰδικὸν πρόβλημα, σχετικῶς μὲ τὰς πτήσεις τῶν ἀμερικανικῶν σκαφῶν ὑπεράνω τῆς Ἀνατολικῆς Γερμανίας.

Διεξάγονται ἀνακρίσεις δι' ἐπεισόδιον εἰς τὴν Πάφον

ΥΠΕΒΛΗΘΗ ΤΟ ΑΓΓΛΙΚΟΝ ΣΧΕΔΙΟΝ ΕΙΣ ΤΗΝ ΚΥΠΡΙΑΚΗΝ ΕΠΙΤΡΟΠΗΝ

ΛΕΥΚΩΣΙΑ. Ἐξ ἀρμοδίας πηγῆς ἐγνώσθη, ὅτι αἱ ἀρχαὶ τῆς Πάφου διέταξαν τὴν διενέργειαν ἀνακρίσεων διὰ τὰ προχθεσινὰ ἐπεισόδια.

Ὡς ἐγνώσθη Βρετανοὶ στρατιῶται εἰσῆλθον τὸ βράδυ τῆς Πέμπτης εἰς τὴν ἑλληνικὴν λέσχην, ὡς καὶ εἰς ἕν ἀκόμη κέντρον καὶ ἐξυλοκόπησαν ἀναιτίως τοὺς θαμῶνας, ἐναντίον τῶν ὁποίων ἔρριψαν καὶ δακρυγόνους βόμβας.

Ὁ Ἕλλην δήμαρχος τῆς Πάφου διεμαρτυρήθη πρὸς τὸν κυβερνήτην διὰ τὴν ἐπιδρομὴν εἰς τὸ κτίριον τῆς ἑλληνικῆς λέσχης.

Τὰ συλληφθέντα ἐννέα ἄτομα ἀφέθησαν ἐλεύθερα ἀλλὰ ὡρισμένα ἐξ αὐτῶν θὰ διωχθοῦν ποινικῶς.

Οἱ κάτοικοι τῆς πόλεως τελοῦν ἐν ἀναστάτωσι καὶ ἀπειλοῦν νὰ προβοῦν εἰς ἀντίποινα, ἂν δὲν ἀπομακρυνθοῦν οἱ ἀσύδοτοι Βρετανοί.

ΛΟΝΔΙΝΟΝ. Ὁ διπλωματικὸς συνεργάτης τοῦ ραδιοφωνικοῦ σταθμοῦ τοῦ Λονδίνου μετέδωσε τὴν πληροφορίαν, ὅτι, καθ' ἃ; ἔχει ἐνδείξεις ἡ βρετανικὴ ἀντιπροσωπεία εἰς τὴν ἐν Λονδίνῳ ἐδρεύουσαν κυπριακὴν ἐπιτροπὴν ὑπέβαλε χθὲς σχέδιον συνθήκης διὰ τὴν δημιουργίαν μιᾶς ἀνεξαρτήτου Δημοκρατίας τῆς Κύπρου. Διὰ τοῦ σχεδίου τούτου τίθεται ἐν ἰσχύϊ ἡ γενομένη κατὰ τὴν διάσκεψιν τοῦ Λονδίνου ἐπὶ τοῦ κυπριακοῦ δήλωσις, ὅτι ἡ βρετανικὴ κυβέρνησις εἶναι διατεθειμένη νὰ βοηθήσῃ εἰς τὴν δημιουργίαν ἀνεξαρτήτου Δημοκρατίας τῆς Κύπρου ὑπὸ ὡρισμένας ἐγγυήσεις.

Ὡς γνωσιὸν εἰς τὴν ἐν λόγῳ ἐπιτροπὴν μετέχουν ἀντιπρόσωποι τῆς Ἀγγλίας, Ἑλλάδος, Τουρκίας καὶ τῶν δύο κοινοτήτων τῆς Κύπρου.

ΛΟΝΔΙΝΟΝ. Ἡ βρετανικὴ Βουλὴ τῶν Κοινοτήτων ἐνέκρινε χθὲς ὁμοφώνως πρότασιν, διὰ τῆς ὁποίας ζητεῖται ἀπὸ τὴν βρετανικὴν κυβέρνησιν, ὅπως προβῇ εἰς τὴν λῆψιν μέτρων καὶ ἐφαρμόσῃ φιλελευθέραν πολιτικὴν διά τινας μικρὰς ἀποικίας, αἱ ὁποῖαι συναντοῦν σήμερον δυσχερείας. Ὁ ὑφυπουργὸς Ἀποικιῶν κ. Ἐϊμερυ ἀπήντησεν, ὅτι τὰ ἐμπόδια αὐτά, οἰκονομικῆς καὶ πολιτιστικῆς μορφῆς δὲν εἶναι ἀναγ