ΔΙΕΥΘΥΝΤΗΣ
ΧΡΙΣΤΟΣ ΡΙΖΟΠΟΥΛΟΣ
ΓΡΑΦΕΙΑ - ΤΥΠΟΓΡΑΦΕΙΑ
ΑΝΔΡ. ΜΙΧΑΛΑΚΟΠΟΥΛΟΥ 61α
ΤΗΛΕΦΩΝΑΙ
Διεύθυνσις 32—02
Σύνταξις - Διαχείρισις 28—52

Η ΗΜΕΡΑ

ΠΡΩΪΝΗ ΑΝΕΞΑΡΤΗΤΟΣ ΕΦΗΜΕΡΙΣ ΠΑΤΡΩΝ

ΠΑΤΡΑΙ
ΕΤΟΣ 8ον — ΑΡΙΘ. ΦΥΛΛΟΥ 2408
ΣΑΒΒΑΤΟΝ
25
ΑΠΡΙΛΙΟΥ
1959
Τιμὴ φύλλου Δραχ. 1,50

Η ΕΚΚΡΕΜΗΣ ΑΓΓΛΟΚΥΠΡΙΑΚΗ ΔΙΑΦΟΡΑ

ΝΑ ΜΗ ΣΥΜΠΕΡΙΛΗΦΘΟΥΝ ΧΩΡΙΑ ΕΙΣ ΤΗΝ ΠΕΡΙΟΧΗΝ ΤΩΝ ΒΑΣΕΩΝ ΖΗΤΕΙ Ο ΕΘΝΑΡΧΗΣ ΜΑΚΑΡΙΟΣ

ΑΝΕΧΩΡΗΣΕΝ ΑΠΟ ΤΗΝ ΚΥΠΡΟΝ Ο κ. ΣΑΝΤΥΣ

ΛΟΝΔΙΝΟΝ. Ὁ Βρετανὸς ὑπουργὸς Ἀμύνης κ. Σάντις ἐπέστρεψε χθὲς εἰς Λονδῖνον, προερχόμενος ἐκ Κύπρου, ὅπου ἐξήτασε ζητήματα σχετικὰ μὲ τὴν ἐγκατάστασιν εἰς τὴν νῆσον δύο βρετανικῶν στρατιωτικῶν βάσεων, βάσει τῶν συμφωνιῶν τῆς Ζυρίχης καὶ τοῦ Λονδίνου.

Ὁ κ. Σάντις πρὸ τῆς ἀναχωρήσεώς του συνηντήθη μὲ τὸν Τουρκοκύπριον ἡγέτην κ. Κιουτσοὺκ καὶ ἐν συνεχείᾳ μὲ τὸν ἀρχιεπίσκοπον Μακάριον.

Ἐπίσημος ἀνακοίνωσις, ἐκδοθεῖσα ἐν Λευκωσίᾳ, ἀναφέρει, ὅτι ὁ ἀρχιεπίσκοπος Μακάριος ἐξέθεσεν εἰς τὸν κ. Σάντις τὴν σημασίαν, τὴν ὁποίαν ἀποδίδει ὁ κυπριακὸς λαὸς εἰς τὸ νὰ μὴ περιληφθῇ οἱονδήποτε χωρίον εἰς τὰς περιοχάς, αἵτινες θὰ χρησιμοποιηθοῦν διὰ τὴν ἐγκατάστασιν τῶν βρετανικῶν βάσεων.

Ὁ κ. Σάντις ἀπήντησεν, ὅτι ἀναγνωρίζει πλήρως τὰ πλεονεκτήματα τοῦ νὰ ἀποφευχθῇ ἡ ὕπαρξις χωρίων τῆς Κύπρου εἰς τὰ ἐδάφη, τὰ ὁποῖα θὰ παραμείνουν ὑπὸ βρετανικὴν κυριαρχίαν διὰ τὰς στρατιωτικὰς βάσεις καὶ ὅτι ἡ ἐπιθυμία αὐτὴ τοῦ κυπριακοῦ λαοῦ θὰ ληφθῇ ὑπ' ὄψει κατὰ τὴν χάραξιν τῆς περιοχῆς.

ΛΟΝΔΙΝΟΝ. Ἡ πενταμερὴς ὁμὰς ἐμπειρογνωμόνων διὰ τὴν Κύπρον συνῆλθε χθὲς εἰς συνεδρίασιν καὶ ἐξήτασε περαιτέρω τὸ βρετανικὸν σχέδιον συνθήκης διὰ τὴν ἵδρυσιν τῆς ἀνεξαρτήτου Δημοκρατίας τῆς Κύπρου. Ἡ ἐπιτροπὴ θὰ συνέλθῃ εἰς νέαν συνεδρίασιν τὴν προσεχῆ Πέμπτην.

ΑΝΕΖΩΟΓΟΝΗΘΗ ΕΙΣ ΤΟ ΘΙΒΕΤ Η ΕΞΕΓΕΡΣΙΣ ΚΑΙ ΔΙΕΞΑΓΟΝΤΑΙ ΝΕΑΙ ΜΑΧΑΙ ΠΑΡΑ ΤΗΝ ΛΑΣΑΝ

ΣΥΝΑΝΤΗΣΙΣ ΔΑΛΑΪ ΛΑΜΑ-ΝΕΧΡΟΥ

ΚΑΛΚΟΥΤΑ. Τοπικὴ ἐφημερὶς δημοσιεύει τὴν πληροφορίαν, ὅτι σφοδραὶ μάχαι διεξάγονται ἐκ νέου εἰς τὴν Λάσσαν.

Ὁ εἰς Ἀσσὰμ ἀνταποκριτὴς τῆς ἐφημερίδος ταύτης μεταδίδει, ὅτι συμφώνως πρὸς συνήθως καλῶς πληροφορημένας πηγάς, ἡ ἐπανάστασις ἀνεζωογονήθη εἰς σημεῖον, ὥστε οἱ Κινέζοι ἠναγκάσθησαν κατὰ τὰς τρεῖς τελευταίας ἡμέρας νὰ χρησιμοποιήσουν βαρὺ πυροβολικὸν εἰς τὴν πρωτεύουσαν τοῦ Θιβέτ.

Ὁ αὐτὸς ἀνταποκριτὴς προσθέτει ὅτι μεγάλαι ὁμάδες θιβετανῶν κατευθύνονται πρὸς τὰ ἰνδικὰ σύνορα διὰ λόγους ἀσφαλείας.

ΠΑΡΙΣΙ. Κατὰ τηλεγράφημα τοῦ Γαλλικοῦ Πρακτορείου ἐκ Νέου Δελχί, ὁ ὑπουργὸς Ἀμύνης τοῦ Νεπὰλ ἐδήλωσεν ὅτι δὲν ἔχει γνῶσιν οἱασδήποτε παραβιάσεως τῶν βορείων συνόρων τῆς χώρας ἀπὸ κινεζικὰ στρατεύματα. Αἱ ἐφημερίδες τοῦ Κατμαντοῦ εἶχον δημοσιεύσει τὰς τελευταίας ἡμέρας εἰδήσεις περὶ πολλῶν παραβιάσεων τοῦ εἴδους αὐτοῦ.

ΝΕΟΝ ΔΕΛΧΙ. Κατὰ πληροφορίας ἐκ Μυσόρης ὁ πολιτικὸς καὶ θρησκευτικὸς ἡγέτης τῶν Θιβετανῶν Δαλαΐ Λάμα συνηντήθη χθὲς ἐκεῖ μετὰ τοῦ Ἰνδοῦ πρωθυπουργοῦ κ. Νεχροῦ, διὰ πρώτην φορὰν ἀπὸ τῆς ἀναχωρήσεώς του ἐκ Θιβέτ.

Ἡ συνάντησις τοῦ κ. Νεχροῦ μετὰ τοῦ Δαλαΐ Λάμα ἐπραγματοποιήθη εἰς τὸ μέγαρον, ὅπου ἔχει καταλύσει ὁ Δαλαΐ Λάμα καὶ διήρκεσεν ἐπὶ τρίωρον.

Ὁ Δαλαΐ Λάμα ἐξέφρασε τὴν ἐπιθυμίαν ὅπως παραμείνῃ εἰς τὰς Ἰνδίας καὶ κατέστησε γνωστόν, ὅτι εἰς τὴν Λάσσαν οἱ Κινέζοι κομμουνισταὶ συνέλαβον 6.000 Θιβετανούς, τῶν ὁποίων ἀγνοεῖται ἔκτοτε ἡ τύχη.

Ἡ ἐκλογὴ διαδόχου τοῦ Μάο Τσὲ Τούγκ θὰ γίνῃ μεθαύριον

ΠΕΚΙΝΟΝ. Ἀνεκοινώθη ἐπισήμως, ὅτι μεθαύριον Δευτέραν ἡ Κινεζικὴ Ἐθνοσυνέλευσις θὰ ὁρίσῃ τὸν διάδοχον τοῦ προέδρου τῆς Λαϊκῆς Κίνας Μάο Τσὲ Τούγκ.

ΔΙΑ ΤΗΝ ΑΝΤΙΜΕΤΩΠΙΣΙΝ ΤΟΥ ΡΩΣΙΚΟΥ ΑΝΤΑΓΩΝΙΣΜΟΥ

Θ' αὐξηθοῦν πάλιν αἱ δαπάναι ἀμύνης τῶν Ἡν. Πολιτειῶν

Θὰ μειωθοῦν ἄλλα κονδύλια

ΕΙΣ ΥΦΕΣΙΝ Η ΟΙΚΟΝΟΜΙΑ ΤΩΝ

ΝΕΑ ΥΟΡΚΗ. Ὁ Ἀμερικανὸς ὑπουργὸς Ἀμύνης κ. Νέιλ Μὰκ Ἐλρόϋ ἐδήλωσεν, ὅτι ὁ σοβιετικὸς οἰκονομικὸς ἀνταγωνισμὸς ἐνδέχεται νὰ ὑποχρεώσῃ τὰς Ἡνωμένας Πολιτείας νὰ αὐξήσουν τὰς ἀμυντικάς των δαπάνας εἰς βάρος τῶν λοιπῶν δαπανῶν.

Ὁ κ. Μὰκ Ἐλρόϋ ὁμιλῶν εἰς τὴν Ἕνωσιν Ἐκδοτῶν Ἐφημερίδων, προσέθεσεν ὅτι αἱ Ἡνωμέναι Πολιτεῖαι ὀφείλουν νὰ ἀντιμετωπίσουν τὸν ἀνταγωνισμὸν αὐτόν, ἄλλως κινδυνεύουν «νὰ τερματίσουν εἰς δευτέραν θέσιν, εἰς ἀγῶνα κατὰ τὸν ὁποῖον δὲν ὑπάρχει ἔπαθλον διὰ τὸν δεύτερον νικητήν». Περαιτέρω ἐδήλωσεν ὅτι, κατὰ τὴν γνώμην τῶν Ἀμερικανῶν στρατιωτικῶν ἡγετῶν, ἡ συντριπτικὴ στρατιωτικὴ ὑπεροχὴ τῶν Συμμάχων ἐνδέχεται νὰ ἐξαναγκάσῃ τὴν Σοβιετικὴν Ἕνωσιν ὅπως στραφῇ πρὸς τὰ οἰκονομικὰ ὅπλα διὰ τὴν ἐπίτευξιν τοῦ σκοποῦ της, τῆς παγκοσμίου κυριαρχίας.

ΝΕΑ ΥΟΡΚΗ. Ὁ ἀντιναύαρχος Λοὺντ Μάστιν, ἀρχηγὸς τοῦ 2ου στόλου τορπιλλοβόλων ἐδήλωσεν, ὅτι τὸ Ἀμερικανικὸν Ναυτικὸν κατεσκεύασε μηχάνημα ἀνιχνεύσεως δι' ἠχητικῶν κυμάτων. Τὸ μηχάνημα αὐτὸ ἀποκαλύπτει ὁπωσδήποτε κάθε ἐχθρικὸν ὑποβρύχιον. «Μέχρι τοῦδε—ἐξήγησεν ὁ ἀντιναύαρχος—ἦν ὑποβρύχιον ἠδύνατο νὰ ἐλπίζῃ ὅτι θὰ ἐκρύπτετο, εἰσερχόμενον εἰς στρῶμα ὕδατος θερμοκρασίας διαφόρου ἐκείνης, ὑπὸ τὴν ὁποίαν εὑρίσκετο τὸ καταδῦκον αὐτὸ ἐχθρικὸν σκάφος. Ἡ διαφορὰ θερμοκρασίας, διαθλῶσα τὰ ἠχητικὰ κύματα, τὰ παραμορφώνει. Τὸ νέον, ὅμως, μηχάνημα λειτουργεῖ, οἱαδήποτε καὶ ἂν εἶναι ἡ διαφορὰ θερμοκρασίας».

Λέγεται, ὅτι οἱ Ρῶσσοι ἔχουν ἤδη ἀνάλογον μηχάνημα διὰ τὰ ὑποβρύχια.

ΟΥΑΣΙΓΚΤΩΝ. Κατὰ δημοσίαν συζήτησιν, γενομένην εἰς τὸ 17ον συνέδριον τοῦ Διεθνοῦς Ἐμπορικοῦ Ἐπιμελητηρίου μεταξὺ τῶν ἀντιπροσώπων διαφόρων Κρατῶν καὶ ἕνδεκα μελῶν τοῦ ἀμερικανικοῦ Κογκρέσσου, ἐξήχθη τὸ συμπέρασμα ὅτι αἱ Ἡνωμέναι Πολιτεῖαι διέρχονται τὴν στιγμὴν αὐτὴν περίοδον ὑφέσεως, ἀπαραίτητον ὅμως διὰ τὴν προστασίαν τοῦ ἐμπορίου, καὶ ἐκφράζεται ἡ εὐχὴ ὅπως ἡ κατάστασις αὐτὴ τερματισθῇ, χάριν τῆς αὐξούσης ἀλληλεξαρτήσεως τῶν οἰκονομιῶν τοῦ ἐλευθέρου κόσμου. Πάντως, θὰ ἦτο πλάνη νὰ ἀναμείνῃ τις ριζικὴν μεταβολὴν τῆς ἐμπορικῆς πολιτικῆς

Κατὰ τὴν κυβέρνησιν εἶναι ὑψηλοτέρα ἡ ἐφετεινὴ οἰκονομικὴ δραστηριότης

ΠΟΥ ΑΠΟΔΙΔΕΙ ΤΗΝ ΧΑΛΑΡΩΣΙΝ ΤΟΥ ΡΥΘΜΟΥ ΤΩΝ ΣΥΝΑΛΛΑΓΩΝ

ΑΘΗΝΑΙ. Ἐξ ἁρμοδίας πηγῆς παρετηρεῖτο σχετικῶς μὲ τὴν χθεσινὴν ἀνακοίνωσιν τῆς Γενικῆς Συνομοσπονδίας Ἐπαγγελματιῶν καὶ Βιοτεχνῶν, ὅτι τὸ γεγονὸς ὅτι ὁ ἀριθμὸς τῶν συναλλαγῶν ἐφέτος εἶναι μικρότερος τοῦ περυσινοῦ, δὲν δύναται νὰ χαρακτηρισθῇ ὡς οἰκονομικὴ κρίσις καὶ τοῦτο διότι ἡ οἰκονομικὴ δραστηριότης εἶναι ἀντιθέτως ὑψηλοτέρα τῆς περυσινῆς. Ἀπόδειξις τούτου εἶναι ὁ ηὐξημένος δείκτης τῆς βιομηχανικῆς παραγωγῆς ἡ πορεία τῆς καταναλώσεως καὶ ἡ αὔξησις τῶν νέων καταστημάτων τὰ ὁποῖα εἰς Πειραιᾶ π.χ. ἐδιπλασιάσθησαν τὸν τελευταῖον καιρόν.

Ὡς πρὸς τὰς πωλήσεις μὲ δόσεις, τονίζεται, ὅτι αὗται ἐπιδιωκόμεναι, διότι αὐξάνουν τὸν κύκλον ἐργασιῶν, περιορίζουν τὴν εἰς χρῆμα ρευστότητα τῶν ἐπιχειρήσεων, ἡ δὲ μὴ ἐκπλήρωσις τῶν ὑποχρεώσεων ἐκ μέρους τῶν πιστωτῶν, δημιουργεῖ βεβαίως δυσχερείας, ἡ ἀντιμετώπισις τῶν ὁποίων, ὅμως, ἀνήκει εἰς τοὺς ἐνδιαφερομένους.

Ἐξ ἄλλου ἐσφαλμένοι ὑπολογισμοὶ ὡς πρὸς τὴν ζήτησιν, ὡδήγησαν εἰς τὴν μεγάλην παραγωγὴν καὶ τὴν αὔξησιν τῶν ἀποθεμάτων, ἡ ἀπορρόφησις τῶν ὁποίων δὲν γίνεται μὲ τὸν περυσινὸν ρυθμόν, μὲ ἀποτέλεσμα οἱ ἀποτυχόντες εἰς τὰς προβλέψεις των νὰ κατηγοροῦν τὴν κυβέρνησιν καὶ τὸ κράτος, ὡς ἐὰν ἔπταιεν αὐτὸ καὶ ὄχι αὐτοί, οἱ ὁποῖοι ἐσφάλον.

ΑΘΗΝΑΙ. Ὑπὸ τῆς Διοικήσεως τῆς Ὁμοσπονδίας Παντοπωλῶν Ἑλλάδος ἀπεφασίσθη ἡ ὀργάνωσις μετὰ τὸ Πάσχα συγκεντρώσεως διαμαρτυρίας διὰ τὴν μὴ λῆψιν ἐκ μέρους τῆς κυβερνήσεως μέτρων κατὰ τοῦ ὑπερεπαγγελματισμοῦ καὶ τὴν μὴ εἰσέτι τροποποίησιν τοῦ ἀγορανομικοῦ κώδικος.

Ἐπίσης θὰ συζητηθῇ πρότασις 24ώρου κλεισίματος τῶν παντοπωλείων ὅλης τῆς χώρας εἰς ἔνδειξιν διαμαρτυρίας.

ΑΘΗΝΑΙ. Ἡ Ἐκτελεστικὴ Ἐπιτροπὴ τῆς ΑΔΕΔΥ ἀναφερομένη εἰς τὰ κυβερνητικὰ μέτρα περιωρισμένης πιστοδοτήσεως, ἀνεκοίνωσεν, ὅτι ταῦτα δὲν θὰ ἔπρεπε νὰ εἶναι οὔτε τόσον αἰφνίδια, οὔτε τόσον καθυστερημένα, διότι εἰς πᾶσαν οἰκονομίαν ἐπιβάλλεται καὶ πρόβλεψις καὶ προνοητικότης.

Τὰ μέτρα ταῦτα θὰ ἐπηρέαζον ἀποτελεσματικώτερον τὸν ἀνοδικὸν ρυθμὸν τῆς ζητήσεως, ἐὰν εἶχον ἐφαρμοσθῇ προγενέστερα τοιαῦτα, ὡς ὁ νόμος περὶ στεγάσεως τῶν δημοσίων ὑπαλλήλων διὰ δανεισμοῦ, ὁ ὁποῖος ἀτονεῖ λόγῳ τῆς τακτικῆς τῶν ἁρμοδίων.

Τέλος τονίζεται ὅτι διὰ τὴν ἀντιμετώπισιν τῆς κρίσεως ἀπαιτεῖται ἡ ἄμεσος καὶ πραγματικὴ αὔξησις τῶν μισθῶν καὶ ἡμερομισθίων ὅλων τῶν ἐργαζομένων ἐφ' ὅσον ἡ ἀποδεδειγμένη ἄνοδος τῆς βιομηχανικῆς ἀποδόσεως κατέστησεν ἐπιβεβλημένην τὴν αὔξησιν.

Αὐτοῦ τοῦ εἴδους μέτρα ἀπαιτοῦνται καὶ ὄχι πολυτελῆ οἰκοδομικὰ συγκροτήματα, προοριζόμενα διὰ τὴν ἄνεσιν τῶν εὐπόρων τάξεων.

ΑΘΗΝΑΙ. Κατὰ τὴν χθεσινὴν συνεδρίασιν τῆς Βουλῆς ἐγένετο ἐν ἀρχῇ δεκτὸν τὸ νομοσχέδιον περὶ παγωμένων πιστώσεων. Ἀκολούθως ἤρχισεν ἡ συζήτησις ἐπὶ τοῦ νομοσχεδίου περὶ ρυθμίσεως τῆς παραγωγῆς ἐμπορίας τῶν γεωμήλων.

Ὁ εἰσηγητὴς τῆς πλειοψηφίας κ. Πιπιλῆς συνέστησε τὴν ψήφισιν τοῦ νομοσχεδίου, διότι ἐξ αὐτοῦ ἐξαρτᾶται ἡ ἀντιμετώπις προβλημάτων, δημιουργουμένων ἐκ τῆς ηὐξημένης ἐφετεινῆς παραγωγῆς.

Ἐν συνεχείᾳ ὡμίλησεν ὁ εἰσηγητὴς τῆς μειοψηφίας κ. Δ. Παπαθανασόπουλος, βουλευτὴς Ἀχαΐας, ὁ ὁποῖος ἐπίσης συνέστησε τὴν ψήφισιν τοῦ νομοσχεδίου, ἐφ' ὅσον γίνουν δεκταὶ ὡρισμέναι τροπολογίαι, τὰς ὁποίας καὶ ἀνέφερεν.

Ο ΓΚΑΡΥ ΚΟΥΠΕΡ ΕΓΙΝΕ ΚΑΘΟΛΙΚΟΣ

ΡΩΜΗ. Ὁ ραδιοσταθμὸς τοῦ Βατικανοῦ μετέδωσε χθὲς τὴν πληροφορίαν, ὅτι ὁ ἠθοποιὸς τοῦ κινηματογράφου Γκάρυ Κοῦπερ, ἡ σύζυγός του καὶ τὰ τέκνα του ἠσπάσθησαν χθὲς ἐν τελετῇ τὸν καθολικισμόν.

ΤΟ Κ. Κ. ΤΗΣ ΙΤΑΛΙΑΣ

ΡΩΜΗ. Τὸ Κομμουνιστικὸν Κόμμα τῆς Ἰταλίας ἀνεκοίνωσε, ὅτι ὁ ἀριθμὸς τῶν μελῶν του ἐμειώθη ἐσχάτως κατὰ 200.000.

ΑΜΕΡΙΚΑΝΙΚΟΝ ΠΑΓΟΘΡΑΥΣΤΙΚΟΝ ΕΣΩΣΕ ΒΕΛΓΙΚΗΝ ΑΠΟΣΤΟΛΗΝ

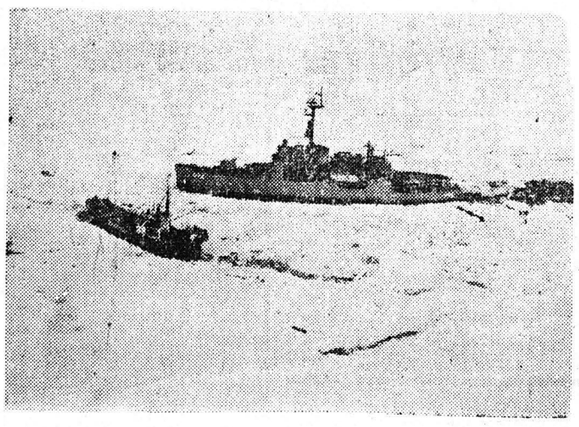

Τὸ Νορβηγικὸν ἁλιευτικὸν «Πόλαρχαβ» μὲ φορτίον καὶ ἐπιβάτες ποὺ προωρίζοντο νὰ ἀντικαταστήσουν τὸ προσωπικὸν τοῦ Βελγικοῦ Σταθμοῦ Μπωντουὲν τῆς Ἀνταρκτικῆς καθηλώθη στοὺς πάγους, εἰς ἀπόστασιν 25 μιλίων ἀπὸ τὸ λιμάνι τοῦ ἀπόπλου του. Ἔπειτα οἱ ὄγκοι τοῦ πάγου τὸ παρεξέκλιναν 140 μίλια δυτικῶς τοῦ προορισμοῦ του. Ἀμερικανικὸν παγοθραυστικὸν ἐταξίδευσε τὸ μισὸ διάστημα τῆς Ἀνταρκτικῆς Ἠπείρου διὰ νὰ ἔλθῃ νὰ βοηθήσῃ τὸ «Πόλαρχαβ» ποὺ παρέμενε στοὺς πάγους ἐπὶ 6 ἑβδομάδες. Λόγῳ τοῦ μεγάλου στρώματος τοῦ πάγου καὶ τοῦ ἐλεεινοῦ καιροῦ τὸ προσωπικὸ τῆς Βελγικῆς ἀποστολῆς καὶ τὸ φορτίον παρελήφθησαν ἀπὸ τὸ παγοθραυστικὸν διὰ νὰ μεταφερθοῦν εἰς τὸν Σταθμόν. Ἐκεῖ οἱ ἀντικαθιστάμενοι ἄνδρες ἐπεβιβάσθησαν στὸ παγοθραυστικόνποὺ τοὺς μετέφερε στὸ προσωρινὰ ἐγκαταλελειμμενο «Πόλαρχαβ» διὰ νὰ γυρίσουν σπίτια τους. Εἰς τὴν εἰκόνα τὸ ἀμερικανικὸν παγοθραυστικὸν καθ' ὃν χρόνον προσεγγίζει πρὸς τὸ ἀποκλεισμένον ἁλιευτικόν.

ΕΝ ΟΨΕΙ ΝΕΩΝ ΕΣΩΤΕΡΙΚΩΝ ΕΞΕΛΙΞΕΩΝ

ΜΕ ΙΔΙΑΙΤΕΡΟΝ ΕΝΔΙΑΦΕΡΟΝ ΑΝΑΜΕΝΕΙ Ο ΠΟΛΙΤΙΚΟΣ ΚΟΣΜΟΣ ΤΗΝ ΔΗΛΩΣΙΝ κ. ΠΑΠΑΝΔΡΕΟΥ

ΔΙΑ ΤΗΝ ΙΔΡΥΣΙΝ ΝΕΟΥ ΠΟΛΙΤΙΚΟΥ ΚΟΜΜΑΤΟΣ

ΑΘΗΝΑΙ. Μὲ ἰδιαίτερον ἐνδιαφέρον ὁ πολιτικὸς κόσμος ἀναμένει τὰς αὐριανὰς δηλώσεις τοῦ κ. Γ. Παπανδρέου, διὰ τῶν ὁποίων θ' ἀναγγείλῃ τὴν ὑπὸ τὴν ἡγεσίαν του ἵδρυσιν τοῦ πολιτικοῦ κόμματος. Ὁ κ. Παπανδρέου διὰ τῶν δηλώσεών του θὰ ἐξηγῇ τοὺς λόγους οἱ ὁποῖοι ὑπαγορεύουν τὴν ἀπόφασίν του ὅπως ἐπανέλθῃ εἰς τὴν ἐνεργὸν πολιτικὴν δρᾶσιν. Μεταξὺ ἄλλων, εἰς τὴν διακήρυξιν τοῦ κ.Παπανδρέου θ' ἀναφέρεται ὅτι ἐπιδίωξις τοῦ νέου κόμματος εἶναι νὰ καλύψῃ ὁλόκληρον τὸν χῶρον τοῦ Δημοκρατικοῦ Κέντρου καὶ ν' ἀποτελέσῃ τὴν διάδοχον τῆς σημερινῆς Κυβερνήσεως κατάστασιν.

Ὁ πρῶτος πυρὴν τοῦ νέου κόμματος ἀποτελεῖται ἀπὸ τοὺς βουλευτὰς τῶν «νομιμοφρόνων» Φιλελευθέρων κ.κ. Μπακόπουλον, Κοκκέβην, Γιαννόπουλον, Ταλιαδούρην καὶ Ἔξαρχον, οἱ ὁποῖοι καὶ θὰ καταθέσουν σχετικὴν δήλωσιν εἰς τὸ προεδρεῖον τῆς Βουλῆς. Ἀρκετοὶ ἐπίσης πολιτευταὶ προσκείμενοι εἰς τὸν Παπανδρέου θὰ δηλώσουν προσχώρησιν εἰς τὸ νέον κόμα, τὸ ὁποῖον μέχρι τῆς στιγμῆς δὲν εἶναι γνωστὸν ἂν θὰ χρησιμοποιήσῃ τὴν ἐπωνυμίαν τοῦ παλαιοτέρου ὑπὸ τὴν ἡγεσίαν τοῦ κ. Γ. Παπανδρέου «Δημοκρατικοῦ Σοσιαλιστικοῦ Κόμματος», ἢ θὰ ἐμφανισθῇ ὑπὸ νέαν ὀνομασίαν, διευκολούνουσαν τὴν συμμετοχὴν καὶ ἄλλων πολιτικῶν ὁμάδων τῆς Ἀντιπολιτεύσεως.

Σχετικῶς ἐγνώσθη, ὅτι ὁ κ. Παπανδρέου διεξήγαγε κατὰ τὸ τελευταῖον διάστημα συνεννοήσεις μὲ πολιτικούς του φίλους καὶ ἄλλους παράγοντας, μεταξὺ τῶν ὁποίων καὶ μὲ τὸν ἡγέτην τοῦ κόμματος Ἀγροτῶν καὶ Ἐργαζομένων κ. Ἀλ. Μπαλτατζῆν. Χθὲς ἔγινε συνάντησις τῶν κ.κ. Παπανδρέου καὶ Μπαλτατζῆ, κατὰ τὴν ὁποίαν ἐξητάσθη ἡ δυνατότης συνεργασίας τῶν δύο πολιτικῶν ἡγετῶν. Ὡς πρὸς τὸ πρόγραμμα τοῦ νέου κόμματος οὐδὲν τὸ θετικὸν εἶναι γνωστόν. Ἐπικρατεῖ πάντως ἡ ἐντύπωσις, ὅτι τοῦτο θὰ εἶναι σαφῶς φιλοδυτικὸν εἰς τὴν ἐξωτερικὴν πολιτικὴν καὶ ἀντίθετον πρὸς πάσης μορφῆς συνεργασίαν μὲ τὴν ἄκραν Ἀριστερά.

Ὁ κ. Παπανδρέου ἐπεβεβαίωσε τὴν ἀπόφασίν του νὰ ἱδρύσῃ ἴδιον κόμμα. Ἡ σχετικὴ δήλωσις θὰ κατατεθῇ σήμερον τὴν μεσημβρίαν εἰς τὸ προεδρεῖον τῆς Βουλῆς, τὸ δὲ ἀπόγευμα ὁ κ. Παπανδρέου θὰ δώσῃ πρὸς δημοσίευσιν εἰς τὰς αὐριανὰς πρωϊνὰς ἐφημερίδας σύντομον ἀνακοίνωσιν περὶ τῆς ἱδρύσεως τοῦ νέου κόμματος.

Κατὰ τοὺς πολιτικοὺς παρατηρητάς, ἡ ἀπόφασις τοῦ κ. Παπανδρέου ὅπως ἱδρύσῃ νέον κόμμα, θὰ ὁδηγήσῃ εἰς ἀνακατατάξεις τῶν ἠδηὁπαρχόντων στελεχῶν καὶ δυνάμεων τοῦ ἀποκαλουμένου κέντρου καὶ εἶναι δυνατὸν νὰ συντελέσουν εἰς τὴν δημιουργίαν τῆς θεωρουμένης ὡς ἀπαραιτήτου διὰ τὴν ὁμαλὴν λειτουργίαν τοῦ δημοκρατικοῦ πολιτεύματος μέσης καταστάσεως μεταξὺ τῶν δύο ἄκρων.

Κατὰ πόσον θὰ ἐπιτευχθῇ τοῦτο δὲν ἠμπορεῖ νὰ γίνῃ ἀπὸ τοῦδε πρόβλεψις, διότι αἱ δυσχέρειαι εἶναι πολλαὶ καὶ αἱ ἀντιθέσεις καὶ αἱ διαφοραὶ ἀπόψεων καὶ κατευθύνσεων σημαντικαί.

Οἱ πολιτικοὶ παρατηρηταὶ φρονοῦν ὅτι, ἂν ἐπιτευχθῇ συνεννόησις τῶν δυνάμεων τῆς ἐθνικόφρονος ἀντιπολιτεύσεως καὶ συνένωσις αὐτῶν εἴτε εἰς τὸ σύνολόν των, εἴτε εἰς δύο κατ' ἀρχὴν μερίδας, θὰ ἀποτελέσῃ τοῦτο ἀπαρχὴν συγκροτήσεως ἀξιολόγου κέντρου, τὸ ὁποῖον θὰ ἀποβῇ ἡ μέση κατάστασις διὰ τὴν ἀποτροπὴν τῆς πολώσεως τῶν δύο ἄκρων.

Θεραπεύονται ὡρισμέναι μορφαὶ τοῦ καρκίνου τελείως δι' ἐγκαίρου ἐπεμβάσεως

ΠΕΡΙΩΡΙΣΘΗΣΑΝ ΟΙ ΘΑΝΑΤΟΙ

ΠΑΡΙΣΙ. Ὁ Ρῶσος καθηγητὴς Σαβίτσκυ εἰδικὸς καρκινολόγος εἰς συνέντευξίν του πρὸς ἐφημερίδα παρέχει τὰς ἀκολούθους διευκρινήσεις ἐν σχέσει μὲ τὸν καρκίνον. Ὡρισμέναι μορφαὶ ὄγκων, ὡς ὁ καρκίνος τοῦ δέρματος τοῦ ἐσωτερικοῦ χείλους καὶ ἄλλαι ἔπαυσαν πλέον νὰ ἀπειλοῦν τὴν ζωὴν τοῦ ἀνθρώπου.

Ὅσον ἀφορᾶ τοὺς πλέον συνήθεις ὄγκους τοῦ στήθους, τῆς μήτρας καὶ τοῦ λάρυγγος οὗτοι θεραπεύονται κατὰ ποσοστὸν 50—85 ο/ο, ἐφ' ὅσον θὰ τύχουν θεραπείας εἰς τὸ πρῶτον στάδιον τῆς ἐμφανίσεώς των.

Ἀκόμη καὶ εἰς τὴν περίπτωσιν τοῦ καρκίνου τοῦ στομάχου καὶ τῶν πνευμόνων τὸ 35—40 ο/ο τῶν ἀσθενῶν θεραπεύεται πλήρως εἰς περίπτωσιν καθ' ἣν ἡ θεραπεία ἐφαρμοσθῇ ἐγκαίρως.

Μόνον οἱ κακοήθεις ὄγκοι, οἱ ὁποῖοι παραμένουν ἐπὶ μακρὸν χρόνον ἄνευ φροντίδων παρουσιάζουν ἀκόμη δυσχερείας ὅσον ἀφορᾶ τὴν θεραπείαν των.

Κατὰ τὸν Ρῶσσον καθηγητὴν τὸ γεγονὸς τῆς ἐμφανίσεως σοβαρῶν περιπτώσεων κάμνει μερικοὺς νὰ πιστεύουν ἐσφαλμένως, ὅτι ὁ καρκίνος εἶναι ἀθεράπευτος.

Η Γ.Σ.Ε.Ε. ΘΑ ΖΗΤΗΣΗ ΤΡΟΠΟΠΟΙΗΣΙΝ ΤΟΥ ΝΟΜΟΥ ΠΕΡΙ ΣΥΜΒΑΣΕΩΝ

ΑΘΗΝΑΙ. Ἡ ΓΣΕΕ ἐπέδωσεν εἰς τὴν κυβέρνησιν ὑπόμνημα σχετικῶς μὲ τὰς ἀποδοχὰς τῶν ἐργατῶν καὶ ὑπαλλήλων, εἰς τὸ ὁποῖον τονίζεται ὅτι ὁ νόμος 3239)55 περὶ συλλογικῶν συμβάσεων δὲν ἀνταποκρίνεται πρὸς τὰς συλλογικὰς συμβάσεις καὶ ἀποφάσεις διαιτησίας ὑπὸ τὴν κρίσιν τῶν ὑπουργῶν Συντονισμοῦ καὶ Ἐργασίας καὶ ζητεῖ τὴν ἄμεσον τροποποίησίν του.

Ἡ Ρωσσία προτείνει σταδιακὴν ἐπίλυσιν διεθνῶν διαφορῶν

ΑΡΘΡΟΝ ΤΗΣ "ΠΡΑΒΔΑ,,

ΠΑΡΙΣΙ. Κατὰ τηλεγράφημα τοῦ Γαλλικοῦ Πρακτορείου ἐκ Μόσχας, ἡ ἐφημερὶς «Πράβδα» ἀσχολουμένη ἐν κυρίῳ ἄρθρῳ μὲ τὴν διεθνῆ ἀτμόσφαιραν ἐν ὄψει τῆς διασκέψεως τῆς Γενεύης γράφει :

«Εἶναι δυνατὸν καὶ ἀναγκαῖον ὅπως καταβληθῇ πᾶσα προσπάθεια διὰ νὰ δημιουργηθοῦν συνθῆκαι εὐνοϊκαὶ διὰ καρποφόρους συνομιλίας».

Ὁ ἀρθρογράφος ἐκφράζει τὴν γνώμην ὅτι εἶναι ἀπαραίτητον ὅπως μὴ ἐπιδεινωθῇ ἡ κατάστασις καὶ μὴ ἀναζητηθοῦν ἀνειλικρίνειαι μὴ ὑφιστάμεναι καὶ προσθέτει ὅτι τὸ σοβιετικὸν πρόγραμμα «προβλέπει τὴν κατὰ στάδια ἐπίλυσιν τῶν ἀκανθωδῶν προβλημάτων, πρὸς παγίωσιν τῆς εἰρήνης».

Ὁ ἀρθρογράφος καταλήγων συγκρίνει τὴν «Φιλειρηνικὴν πολιτικὴν τῆς Σοβιετικῆς Ἑνώσεως» πρὸς τὰς «στρατιωτικὰς ἐνεργείας τῶν ἐπιθετικῶν κύκλων τῆς Δύσεως, οἱ ὁποῖοι θέτουν ἐκ τῶν προτέρων ἐν κινδύνῳ τὴν δυνατότητα τῆς ἐξετάσεως τῶν διεθνῶν προβλημάτων».

ΛΟΝΔΙΝΟΝ. Ἐξ ἐγκύρου πηγῆς ἀνεκοινώθη, ὅτι ἡ βρετανικὴ κυβέρνησις λυπεῖται, διότι ἡ Σοβιετικὴ Ἕνωσις ἐξέλεξε τὴν παροῦσαν στιγμὴν πρὸς ἀνακίνησιν τοῦ ζητήματος τοῦ ἐφοδιασμοῦ τῶν γερμανικῶν ἐνόπλων δυνάμεων δι' ἀτομικῶν ὅπλων.

Οἱ ἀγγλικοὶ διπλωματικοὶ κύκλοι ἐκφράζουν τὴν γνώμην, ὅτι ἡ Ρωσία διὰ τῆς διακοινώσεώς της, εἶναι σαφές, ὅτι ἠθέλησε νὰ ἐπηρεάσῃ τὰς προσεχεῖς διαπραγματεύσεις τῆς Γενεύης ἐπὶ τοῦ γερμανικοῦ.

Παρατηρεῖται σχετικῶς, ὅτι ἡ