ΔΙΕΥΘΥΝΤΗΣ
ΧΡΙΣΤΟΣ ΡΙΖΟΠΟΥΛΟΣ
ΓΡΑΦΕΙΑ - ΤΥΠΟΓΡΑΦΕΙΑ
ΑΝΔΡ. ΜΙΧΑΛΑΚΟΠΟΥΛΟΥ 61α
ΤΗΛΕΦΩΝΑΙ
Διεύθυνσις 32—02
Σύνταξις - Διαχείρισις 28—52

Η ΗΜΕΡΑ

ΠΡΩΪΝΗ ΑΝΕΞΑΡΤΗΤΟΣ ΕΦΗΜΕΡΙΣ ΠΑΤΡΩΝ

ΠΑΤΡΑΙ
ΕΤΟΣ 8ον — ΑΡΙΘ. ΦΥΛΛΟΥ 2415
ΠΑΡΑΣΚΕΥΗ
15
ΜΑΪΟΥ
1959
Τιμὴ φύλλου Δραχ. 1,50

ΑΝΕΜΟΣ ΑΙΣΙΟΔΟΞΙΑΣ ΕΙΣ ΤΗΝ ΓΕΝΕΥΗΝ

ΟΙ ΔΥΤΙΚΟΙ ΥΠΕΒΑΛΑΝ ΣΧΕΔΙΟΝ ΠΡΟΣ ΕΠΙΛΥΣΙΝ ΤΟΥ ΓΕΡΜΑΝΙΚΟΥ

Προβλέπει τὴν ἑνοποίησιν δι' ἐλευθέρων ἐκλογῶν

ΚΑΙ ΜΕΤΡΑ ΔΙΑ ΤΗΝ ΑΣΦΑΛΕΙΑΝ ΤΗΣ ΕΥΡΩΠΗΣ

ΛΟΝΔΙΝΟΝ. Τηλεγραφήματα ἐκ Γενεύης ἀναφέρουν, ὅτι ἄνεμος μεμετρημένης αἰσιοδοξίας πνέει ἀπὸ τῆς χθὲς εἰς τοὺς διαδρόμους τῆς διασκέψεως τῶν ὑπουργῶν Ἐξωτερικῶν τῆς Γενεύης, ὅπου ὁ τόνος καὶ τῶν τεσσάρων ὑπουργῶν Ἐξωτερικῶν ὑπῆρξε μετριοπαθής. Γενικὴ εἶναι ἡ ἐντύπωσις ὅτι ἀπὸ τὴν διάσκεψιν θὰ προέλθῃ κάτι καλὸν διὰ τὴν ἀνθρωπότητα, ὅτι θὰ παγιωθῇ ἡ εἰρήνη καὶ ὅτι θὰ καταστῇ δυνατὴ ἡ σύγκλησις διασκέψεως ἐπὶ ἀνωτάτου ἐπιπέδου πρὸς ὁριστικὴν ἐπίλυσιν τῶν διεθνῶν προβλημάτων.

Χαρακτηριστικὴ ἐν προκειμένῳ καὶ παραλλήλως ἄκρως ἐντυπωσιακὴ εἶναι καὶ ἡ πληροφορία, ἡ δημοσιευθεῖσα χθὲς τὴν μεσημβρίαν εἰς τὴν ἔγκυρον ἐφημερίδα «Βῆμα τῆς Γενεύης», συμφώνως πρὸς τὴν ὁποίαν ὁ Ρῶσσος πρωθυπουργὸς κ. Κροῦστσεφ ἀπέστειλε προχθὲς μήνυμα πρὸς τὸν ἐν Γενεύῃ ὑπουργὸν τῶν Ἐξωτερικῶν κ. Γκρομύκο, εἰς τὸ ὁποῖον ἀναφέρει, ὅτι ἡ διάσκεψις ἀπὸ σοβιετικῆς πλευρᾶς θὰ πρέπει νὰ φέρῃ ὁπωσδήποτε ἕνα ἀποτέλεσμα, τὸ ὁποῖον θὰ καταλήξῃ εἰς μίαν διάσκεψιν ἐπὶ ἀνωτάτου ἐπιπέδου, τὴν ὁποίαν ὁ Ρῶσσος πρωθυπουργὸς ἐπιθυμεῖ διακαῶς. Τὸ σπουδαιότερον γεγονὸς τῆς χθεσινῆς ἡμέρας τῆς διασκέψεως τῆς Γενεύης, ὑπῆρξεν ἡ κατάθεσις καὶ ἀνάλυσις ἐκ μέρους τοῦ Ἀμερικανοῦ ὑπουργοῦ Ἐξωτερικῶν κ. Χέρτερ τοῦ δυτικοῦ σχεδίου διὰ τὴν ἐπίλυσιν τοῦ προβλήματος τοῦ Βερολίνου, τὴν ἑνοποίησιν τῶν δύο Γερμανιῶν καὶ διὰ τὴν εὐρωπαϊκὴν ἀσφάλειαν.

Ἂς σημειωθῇ ὅτι τὸ σχέδιον αὐτό, ἐγένετο δεκτὸν ἐκ μέρους τοῦ κ. Γκρομύκο, ὡς βάσις συζητήσεως καίτοι ὁ Ρῶσος ὑπουργὸς δὲν ἀνεφέρθη χθὲς εἰς αὐτό. Ἐξ ἄλλου ὁ ὑπουργὸς Ἐξωτερικῶν τῆς Ἀνατολικῆς Γερμανίας κ. Μπόλτς καίτοι ἐπιθυμεῖ τὴν ταχεῖαν ὑπογραφὴν τῆς συνθήκης εἰρήνης, ἐν τούτοις ἔσπευσε νὰ ἀναγνωρίσῃ ὅτι τὸ δυτικὸν σχέδιον ἐνέχει σημασίαν καὶ ἀξίζει πάσης προσοχῆς καὶ μελέτης.

Τὸ δυτικὸν σχέδιον, τὸ ὁποῖον ὡς προελέχθη, ἐξέθεσεν ὁ Ἀμερικανὸς ὑπουργὸς κ. Χέρτερ, προβλέπει σταδιακὴν ἐπίλυσιν τῶν προβλημάτων τῆς Γερμανίας μὲ παράλληλον προοδευτικὴν λῆψιν μέτρων πρὸς κατοχύρωσιν καὶ τῆς εὐρωπαϊκῆς ἀσφαλείας, γεγονὸς τὸ ὁποῖον μαρτυρεῖ τὴν προσπάθειαν τῶν συμμάχων, ὅπως προσεγγίσουν κατὰ τὸ δυνατὸν καὶ τὰς ἐπὶ τῶν ἰδίων θεμάτων διατυπωθείσας εἰς τὸ παρελθὸν σοβιετικὰς ἀπόψεις.

Τὸ δυτικὸν σχέδιον χωρίζεται εἰς τέσσαρα στάδια. Κατὰ τὸ πρῶτον στάδιον τὸ Δυτικὸν καὶ Ἀνατολικὸν Βερολῖνον θὰ ἑνοποιηθοῦν κατόπιν ἐλευθέρων ἐκλογῶν, διεξαγομένων εἰς ὅλους τοὺς τομεῖς τῆς πόλεως, τὴν ἐλευθερίαν τῆς ὁποίας θὰ ἐγγυηθοῦν ἡ Γαλλία,

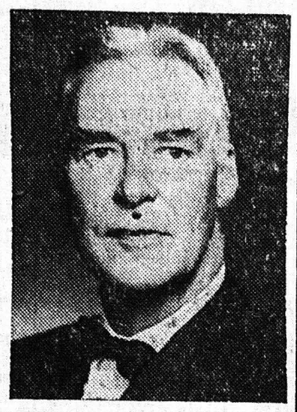

Ὁ Ἀμερικανὸς ὑπουργὸς Ἐξωτερικῶν κ. ΧΕΡΤΕΡ

ἡ Ἀγγλία, αἱ Ἡνωμέναι Πολιτεῖαι καὶ ἡ Σοβιετικὴ Ἕνωσις, αἱ ὁποῖαι θὰ ἐξασφαλίσουν ἐπίσης τὴν ἐλευθέραν ἐπικοινωνίαν τοῦ ἑνοποιημένου Βερολίνου μὲ τὸν ἔξω κόσμον.

Κατὰ τὸ δεύτερον στάδιον θὰ συγκροτηθῇ ἐπιτροπὴ ἐξ 25 μελῶν, ἐξ ὧν 15 ἐκ τῆς Δυτικῆς Γερμανίας, ἡ ὁποία ἀριθμεῖ 62 ἑκατομμύρια κατοίκων καὶ 10 μελῶν ἐκ τῆς Ἀνατολικῆς Γερμανίας, ἡ ὁποία ἀριθμεῖ 17 ἑκατομμύρια κατοίκων. Αἱ ἀποφάσεις τῆς ἐπιτροπῆς αὐτῆς θὰ λαμβάνωνται μὲ πλειοψηφίαν 3)4 καὶ τοῦτο διὰ νὰ μὴ εἶναι δυνατὸν οἱ ἀντιπρόσωποι τῆς Ἀνατολικῆς Γερμανίας, οἱ ὁποῖοι ἐκπροσωποῦν μειονότητα τοῦ πληθυσμοῦ, νὰ ἐπιβάλουν τὰς ἀπόψεις των εἰς τὴν Δυτικὴν Γερμανίαν, οὔτε ἡ Δυτικὴ Γερμανία εἰς τὴν Ἀνατολικήν, ἐφ' ὅσον θὰ ἀπαιτοῦνται 19 ψῆφοι.

Ἡ ἐπιτροπὴ αὐτὴ θὰ ἔχῃ ὡς κύριαν ἀποστολὴν νὰ συντάξῃ σχέδιον ἐκλογικοῦ νόμου, τὸ ὁποῖον θὰ τεθῇ ὑπὸ τὴν ἔγκρισιν ὁλοκλήρου τοῦ γερμανικοῦ λαοῦ διὰ δημοψηφίσματος.

Κατὰ τὸ τρίτον στάδιον καὶ ἐντὸς διαστήματος 2 1)2 ἐτῶν καὶ μετὰ συμφωνίαν τῶν ἀντιπροσώπων τῶν δύο Γερμανιῶν θὰ διενεργηθοῦν ἐκλογαὶ εἰς ὁλόκληρον τὴν χώραν. Εἰς τὰς ἐκλογὰς αὐτὰς θὰ εἶναι δυνατὸν νὰ παράσχουν τὴν βοήθειάν των αἱ τέσσαρες Μεγάλαι Δυνάμεις.

Ἐκ τῶν ἐκλογῶν αὐτῶν θὰ ἀναδειχθῇ Συντακτικὴ Συνέλευσις, ἡ ὁποία θὰ συντάξῃ τὸ σύνταγμα τῆς ἑνοποιημένης Γερμανίας καὶ θὰ ἀναδείξῃ τὴν νέαν κυβέρνησιν.

Κατὰ τὸ τέταρτον στάδιον θὰ ὑπογραφῇ ἡ τελικὴ συνθήκη εἰρήνης μετὰ τῆς ἑνοποιημένης Γερμανίας ἡ ὁποία θὰ ἀποφασισθῇ ἐν συνεργασίᾳ μετ' αὐτῆς.

Κατὰ τὸ δεύτερον στάδιον καὶ πρὸς παράλληλον ἐπίλυσιν τοῦ προβλήματος τῆς Εὐρωπαϊκῆς ἀσφαλείας θὰ ἀρχίσῃ μεταξὺ Δυτικῶν Δυνάμεων καὶ Ἀνατολικῶν χωρῶν ἀνταλλαγὴ στρατιωτικῶν πληροφοριῶν πρὸς καθορισμὸν ἑνὸς ἀνωτάτου ὁρίου τῶν ἑκατέρωθεν στρατιωτικῶν δυνάμεων. Οὕτω προτείνεται, ὅπως αἱ Ἡνωμέναι Πολιτεῖαι καὶ ἡ Ρωσσία περιορίσουν τὰς στρατιωτικάς των δυνάμεις εἰς 2 1)2 ἑκατομμύρια ἀνδρῶν ἑκάστη. Τὸ θέμα τῆς ἐξαπολύσεως αἰφνιδιαστικῆς ἐπιθέσεως θὰ ἀντιμετωπισθῇ διὰ τῆς ἐγκαταστάσεως εἰς ἐπικαίρους θέσεις σταθμῶν ραντάρ.

Ἐξ ἄλλου εἰς τὴν Εὐρώπην θὰ δημιουργηθῇ ζώνη περιωρισμένων ἐξοπλισμῶν, τῆς ὁποίας τὸ πλάτος θὰ εἶναι τὸ αὐτὸ κατὰ μῆκος μιᾶς συμπεφωνημένης γραμμῆς.

Ἡ ἑνοποιημένη Γερμανία θὰ εἶναι ἐλευθέρα νὰ μετάσχῃ τῆς Ἀτλαντικῆς Συμμαχίας τοῦ ΝΑΤΟ, ἢ τοῦ Συμφώνου τῆς Βαρσοβίας, ἤ, τέλος, νὰ παραμείνῃ οὐδετέρα.

Εἰς ἣν περίπτωσιν ἡ Γερμανία ἀπεφάσιζε νὰ μετάσχῃ εἴτε τοῦ ΝΑΤΟ, εἴτε τοῦ Συμφώνου τῆς Βαρσοβίας θὰ ἐπανεξετασθῇ τὸ θέμα τῆς λήψεως τῶν ἀναγκαίων μέτρων ἀσφαλείας.

Ὁ κ. Χέρτερ κατέληξε τονίσας, ὅτι τὸ δυτικὸν σχέδιον δεικνύει, ὅτι ἡ Δύσις ἐπροχώρησε δεόντως πρὸς μίαν δικαίαν λύσιν τῶν προβλημάτων λαμβάνουσα πάντοτε σοβαρῶς ὑπ' ὄψει τὰ ἀναμφισβήτητα δικαιώματα τῆς Σοβιετικῆς Ἑνώσεως, εἰς τρόπον ὥστε νὰ εἶναι βέβαιον, ὅτι ἡ σοβιετικὴ κυβέρνησις θὰ ἀποδειχθῇ τὰς προτεινομένας λύσεις.

Ὑπὸ τὸ αὐτὸ πνεῦμα ὡμίλησε καὶ ὁ Βρετανὸς ὑπουργὸς Ἐξωτερικῶν κ. Λόϋντ. Ὁ Ρῶσος ὑπουργὸς κ. Γκρομύκο δὲν ἀνεφέρθη εἰς τὸ Δυτικὸν σχέδιον, προεβλέπετο ὅμως, ὅτι ἀνεπίσημος συζήτησις ἐπ' αὐτοῦ θὰ ἐγίνετο κατὰ τὸ δεῖπνον, εἰς τὸ ὁποῖον παρεκάθησαν καὶ οἱ τέσσαρες ὑπουργοὶ καὶ τὸ ὁποῖον παρέθεσεν ὁ Βρετανὸς ὑπουργὸς κ. Λόϋντ.

Ἀργὰ τὴν νύκτα ἐγνώσθη, ὅτι συμφώνως πρὸς τὸ Δυτικὸν σχέδιον, ὁ γερμανικὸς λαὸς θὰ πρέπει νὰ κληθῇ νὰ ἀποφανθῇ ἐπὶ τοῦ ἐκλογικοῦ συστήματος, διὰ τὰς ἐκλογάς, πρὸς ἑνοποίησιν της Γερμανίας, ἔχων ὑπ' ὄψει δύο διαφορετικὰ συστήματα.

Η ΚΥΒΕΡΝΗΣΙΣ ΘΑ ΕΠΙΔΙΩΞΗ ΝΟΜΟΘΕΤΙΚΩΣ ΤΗΝ ΒΕΛΤΙΩΣΙΝ ΤΟΥ ΔΙΟΙΚΗΤΙΚΟΥ ΜΗΧΑΝΙΣΜΟΥ

ΠΡΟΣ ΑΡΣΙΝ ΤΗΣ ΔΥΣΠΙΣΤΙΑΣ ΤΟΥ ΚΟΙΝΟΥ

ΑΘΗΝΑΙ. Ὁ πρόεδρος τῆς κυβερνήσεως κ. Καραμανλῆς συνειργάσθη χθὲς διὰ μακρῶν μετὰ τοῦ ὑπουργοῦ Προεδρίας κ. Τσάτσου ἐπὶ τριῶν νομοσχεδίων ἀφορώντων 1) τὴν κωδικοποίησιν τῆς διοικητικῆς νομοθεσίας, 2) τὴν λῆψιν μέτρων βελτιώσεως τῆς λειτουργίας τῶν δημοσίων ὑπηρεσιῶν καὶ 3) τὴν συμμετοχὴν καὶ ἀμοιβὴν τῶν μετεχόντων εἰς διάφορα συμβούλια δημοσίων ὑπαλλήλων.

Διὰ τοῦ πρώτου νομοσχεδίου προβλέπεται ἡ κωδικοποίησις ὅλων τῶν διοικητικῶν νόμων πρὸς σύνταξιν ἑνιαίας νομοθεσίας.

Διὰ τοῦ δευτέρου νομοσχεδίου, ἤτοι τὴν βελτίωσιν τῆς λειτουργίας τῶν δημοσίων ὑπηρεσιῶν, προβλέπεται ἡ λῆψις δύο μέτρων ἤτοι ἡ ἵδρυσις παρ' ἑκάστῳ ὑπουργείῳ ὑπηρεσίας ἐξετάσεως καὶ ἐρεύνης παραπόνων τῶν πολιτῶν, ἀπαρτιζομένης ὑπὸ ἀνωτάτων ὑπαλλήλων καὶ ἁπλούστευσις τῶν γραφειοκρατικῶν διατυπώσεων, ὡς ὁ ἐφοδιασμὸς τῶν πολιτῶν δι' ἀτομικῶν βιβλιαρίων, ἀποδεικνυόντων στοιχεῖα τῆς καταστάσεώς των, διὰ τὰ ὁποῖα μέχρι τοῦδε ἀπαιτοῦνται πλεῖστα πιστοποιητικὰ καὶ ἔγγραφα.

Ἐν τῷ μεταξύ, ὁ πρωθυπουργὸς κ. Καραμανλῆς, ἀποδίδων ἰδιαιτέραν σημασίαν εἰς τὴν καλὴν λειτουργίαν τῶν δημοσίων ὑπηρεσιῶν, ἀπηύθυνε πρὸς ὅλας τὰς δημοσίας ὑπηρεσίας καὶ ΝΠΔΔ ἐγκύκλιον, εἰς τὴν ὁποίαν ἀναφέρει, ὅτι μεταξὺ δημοσίων ὑπηρεσιῶν καὶ πολιτῶν ἐπικρατεῖ πνεῦμα δυσπιστίας.

Ἵνα ἐκλείψῃ ἡ ἀπαράδεκτος αὐτὴ κατάστασις καὶ ἵνα γεφυρωθῇ τὸ χάσμα, τὸ ὁποῖον ὑπάρχει μεταξὺ δημοσίων ὑπαλλήλων καὶ κοινοῦ, ὁ κ. Καραμανλῆς τονίζει, ὅτι οἱ δημόσιοι ὑπάλληλοι θὰ πρέπει νὰ ἐννοήσουν, ὅτι δὲν εἶναι αὐθένται καὶ ὅτι οἱ πολῖται εἶναι μέλη τοῦ κυριάρχου λαοῦ, εἰς τὴν ὑπηρεσίαν τοῦ ὁποίου ἔχουν ταχθῆ.

Εἰδικώτερον ὁ κ. πρωθυπουργὸς συνιστᾶ εἰς ὅλους τοὺς ὑπαλλήλους ἀπὸ τοῦ ἀνωτάτου μέχρι τοῦ κατωτάτου τὰ κάτωθι:

1) Ὅπως κατὰ τὰς ὥρας ὑποδοχῆς τοῦ κοινοῦ εὑρίσκωνται εἰς τὰς θέσεις των.

2) Νὰ ὑποδέχωνται τοὺς πολίτας φιλοφρόνως.

3) Νὰ εἶναι ἰδιαιτέρως φιλόφρονες εἰς τοὺς οἰκονομικῶς, σωματικῶς καὶ πνευματικῶς ἀσθενεστέρους.

4) Οἱ πολῖται νὰ τυγχάνουν ἀμέσου καὶ προσεκτικῆς ἐξυπηρετήσεως.

5) Οἱ δημόσιοι ὑπάλληλοι νὰ ἀκροῶνται μετὰ προσοχῆς καὶ εἰλικρινοῦς κατανοήσεως τὰ αἰτήματα τῶν πολιτῶν καὶ νὰ μὴ παρουσιάζωνται ὡς ἀντίδικοι αὐτῶν, ἀλλὰ νὰ ἐπιδεικνύουν καλὴν συμπεριφοράν. Ἐντὸς τῶν ὁρίων τῶν νόμων νὰ ἐπιλύουν τὰ προβλήματα τῶν πολιτῶν καὶ ὅπου τοῦτο δὲν εἶναι δυνατὸν νὰ ἐξηγοῦν εἰς τοὺς πολίτας διατί τὸ αἴτημά των δὲν εἶναι δυνατὸν νὰ ἐπιλυθῇ. Πρὸς τοῦτο θὰ πρέπει νὰ δίδουν σαφεῖς καὶ συγκεκριμένας ἀπαντήσεις.

6) Ἐπὶ ἐγγράφων αἰτημάτων νὰ βεβαιοῦν τὴν λῆψιν των καὶ νὰ ὁρίζουν ἀμέσως τὸν χρόνον διεκπεραιώσεως τῶν διαφόρων ὑποθέσεων, διευκολύνοντες τοὺς πολίτας καὶ εἰς τὴν ἀνεύρεσιν τῶν διαφόρων ἁρμοδίων καὶ ὑπηρεσιῶν.

7) Νὰ σημειώνουν τὰς διαφόρους παρατηρήσεις τῶν πολιτῶν εἰς τρόπον ὥστε νὰ εἰσηγοῦνται ἑκάστοτε τὴν λῆψιν μέτρων πρὸς βελτίωσιν τῆς λειτουργίας τῶν δημοσίων ὑπηρεσιῶν.

Γενικώτερον ὁ κ. Καραμανλῆς τονίζει εἰς τὴν ἐγκύκλιον, ὅτι κύριον ἔργον τῶν κρατικῶν ὀργάνων εἶναι ἡ ἐξυπηρέτησις τοῦ συνόλου καὶ ἡ προάσπισις τῶν γενικωτέρων συμφερόντων, ἵνα οὕτω ἐδραιωθῇ ἡ ἐκτίμησις τοῦ λαοῦ πρὸς τὴν Διοίκησιν τοῦ Κράτους.

Ὁ κ. Μαρκεζίνης πιστεύει ὅτι ὁ Κροῦστσεφ δὲν ἐπιθυμεῖ τὴν ἔκρηξιν νέου πολέμου

ΣΥΝΙΣΤΑ ΑΠΟΡΡΙΨΙΝ ΤΗΣ ΡΩΣΣΙΚΗΣ ΔΙΑΚΟΙΝΩΣΕΩΣ

ΑΘΗΝΑΙ. Ὁ ἀρχηγὸς τῶν Προοδευτικῶν κ. Σπ. Μαρκεζίνης ὡμίλησε χθὲς περὶ τῶν συμπερασμάτων τῆς ἐπισκέψεώς του εἰς Ρωσίαν κατὰ τὴν διάρκειαν προγεύματος, παρατεθέντος πρὸς τιμήν του ὑπὸ τῆς Ἑνώσεως ἀνταποκριτῶν τοῦ ξένου Τύπου.

«Ἀπεδέχθην τὴν πρόσκλησιν τοῦ κ. Μικογιὰν νὰ ἐπισκεφθῶ τὴν Ρωσίαν, εἶπεν ὁ κ. Μαρκεζίνης, διότι νομίζω, ὅτι πρέπει νὰ ἐκμεταλλευθῶμεν ἀπολύτως τὰς εὐκαιρίας, τὰς ὁποίας μᾶς δίδει ἡ σημερινὴ τακτικὴ τῆς Ρωσίας, ἡ ὁποία ἐπιδιώκει τὴν ἐπαφὴν μὲ τὴν Δύσιν.

Νομίζω ὅτι δὲν ἔχομεν νὰ φοβηθῶμεν τίποτε ἀπὸ τοιούτου εἴδους ἐπαφάς. Ἡ ἀντίληψίς μου εἶναι ὅτι ὁ κ. Κροῦστσεφ δὲν ἐπιθυμεῖ τὸν πόλεμον. Ἐκτὸς τῶν ἄλλων λόγων τίποτε δὲν θὰ διεκύβευε περισσότερον τὸ 7ετές του πρόγραμμα ἀπὸ μίαν πολεμικήν του περιπέτειαν. Καὶ ὁ κ. Κροῦστσεφ πιστεύει εἰς τὸ πρόγραμμά του καὶ ὅτι ἀκόμη ἡ ὁλοκλήρωσίς του θὰ ἦτο ἀποφασιστικὴ διὰ τὴν χώραν του καὶ διὰ τὰς ἰδέας του.

Νομίζω, ὅτι αὐτὸ δὲν πρέπει ποτὲ νὰ τὸ ὑποτιμᾷ ἡ Δύσις καὶ θὰ ἔπρατταν ἴσως ἄριστα νὰ προσαρμοσθῇ τὸ ταχύτερον εἰς τὸ πεδίον αὐτὸ τοῦ ἀνταγωνισμοῦ.

Θὰ σᾶς ἀναπτύξω πῶς βλέπει ὁ κ. Κροῦστσεφ τὴν ἐπιρροὴν τῶν διαφόρων χωρῶν τοῦ ΝΑΤΟ εἰς τὸν ὀργανισμὸν αὐτόν: Κατὰ τὸν κ. Κροῦστσεφ ὁ σύγχρονος πόλεμος δὲν θὰ κριθῇ διὰ λόγχης. Θὰ χρησιμοποιηθοῦν ἀτομικὰ ὅπλα. Ἀλλὰ ἀπὸ ὅλας τὰς χώρας τοῦ ΝΑΤΟ μόνον αἱ Ἡνωμέναι Πολιτεῖαι διαθέτουν ἀρκετὰ ἀτομικὰ ὅπλα. Μόνον τέτοιοι γίγαντες ὅπως ἡ Ρωσσία καὶ αἱ Ἡνωμέναι Πολιτεῖαι ἔχουν ἰσχυρὰ ἀτομικὰ ὅπλα καὶ δύνανται νὰ αὐξήσουν εἰς ἀρκετὸν βαθμὸν τὴν παραγωγὴν αὐτῶν. Ὑπὸ τοιαύτας συνθήκας ἡ Ἑλλὰς καὶ τὰ ἄλλα μικρὰ κράτη δὲν δύνανται νὰ διαδραματίσουν εἰς τὸ ΝΑΤΟ, κατὰ τὸν κ. Κροῦστσεφ, σοβαρὰν ἐπιρροήν. Ἰδοὺ τώρα ἡ κρίσις του διὰ τὰς ἄλλας δυνάμεις: Ἀκόμη καὶ ἡ Γαλλία καὶ ἡ Ἀγγλία δὲν δύνανται νὰ ἀσκοῦν ἀποφασιστικὴν ἐπιρροὴν ἐπὶ τοῦ ΝΑΤΟ.

Τὴν μεγαλυτέραν ἐπιρροὴν εἰς τὴν πολιτικὴν αὐτοῦ ἀσκεῖ τώρα, μετὰ τὰς Ἡνωμένας Πολιτείας ἡ Δυτικὴ Γερμανία».

Ὁ κ. Μαρκεζίνης εἶπεν ἐν συνεχείᾳ ὅτι κατὰ τὸν Κροῦστσεφ, ἡ τάσις τῆς οὐδετερότητος αὐξάνει καὶ ὅτι ἡ πολιτικὴ τοῦ κ. Ντάλλες «ἀπὸ θέσεως ἰσχύος ἡττήθη» καὶ ὅτι αἱ μικραὶ χῶραι ὡς ἡ Ἑλλὰς πρέπει νὰ κάμουν πᾶν τὸ δυνατὸν διὰ νὰ συμβάλουν εἰς τὴν οἰκονομικὴν καὶ εἰρηνόφιλον προσπάθειαν.

Εἰς ἐρώτησιν τί φρονεῖ διὰ τὰς ἀπειλὰς τοῦ Κροῦστσεφ κατὰ τῆς Ἑλλάδος ὡς διὰ τῆς προχθεσινῆς διακοινώσεως, ὁ κ. Μαρκεζίνης εἶπεν ὅτι ὅσοι ἔχουν ἀναγνώσει τὰ ἄρθρα του γνωρίζουν ἐξ αὐτῶν τὴν ἀπάντησιν εἰς τὸ ἐρώτημα.

Ἐρωτηθεὶς ἂν θὰ πρέπει ἡ ἑλληνικὴ κυβέρνησις νὰ ἀπορρίψῃ τὴν σοβιετικὴν διακοίνωσιν διὰ τὰς βάσεις, ἀπήντησεν, ὅτι μία ἐλευθέρα

ΣΥΝΕΧΕΙΑ
ΕΙΣ ΤΗΝ 4ην ΣΕΛΙΔΑ

ΤΟΥΡΙΣΜΟΣ ΚΑΙ ΔΟΛΛΑΡΙΟ

ΟΙ ΞΕΝΟΙ ΤΟΥΡΙΣΤΑΙ ΕΥΡΙΣΚΟΥΝ ΦΘΗΝΕΙΑ ΕΙΣ ΤΗΝ ΧΩΡΑΝ ΜΑΣ

ΓΙ' ΑΥΤΟ ΚΑΙ ΤΗΝ ΠΡΟΤΙΜΟΥΝ

ΑΘΗΝΑΙ. (Ἰδ. Ὑπηρ.). Ἐλάχιστες χῶρες στὸν κόσμο παρουσιάζουν μεγαλύτερον τουριστικὸν ἐνδιαφέρον γιὰ τοὺς Ἀμερικανοὺς καὶ Εὐρωπαίους περιηγητὰς ἀφ' ὅσον ἡ Ἑλλάς.

Ὁ λόγος αὐτῆς τῆς ἐλκυστικότητος δὲν πρέπει νὰ ἀναζητηθῇ μονάχα στὸ ἰδεῶδες γιὰ τὴν διαύγεια καὶ τὴν εὐγραμμία τοῦ ἑλληνικοῦ τοπίου καὶ γιὰ τὶς μοναδικὲς σὲ ὅλη τὴν ὑφήλιο ἀρχαιολογικὲς ἀξίες τῆς Ἑλλάδος, ἀλλὰ καὶ σὲ πράγματα πολὺ πιὸ πεζά, ποὺ ἀφοροῦν τὸ πορτοφόλι καὶ τὶς σωματικὲς ἀνέσεις τοῦ μέσου τουρίστα.

Μὲ τὸ πνεῦμα αὐτό, ἕνα μεγάλο γαλλικὸ περιοδικὸ δίνει ὡρισμένες πληροφορίες καὶ συμβουλὲς στοὺς ἀναγνῶστες του, ποὺ θὰ ἤθελαν νὰ συμπεριλάβουν καὶ τὴν αἰωνία Ἑλλάδα στὸ ἐφετεινὸ τουριστικό τους δρομολόγιο.

Ἡ ἀφετηρία ἀπὸ τὴν ὁποία ξεκινᾶ τὸ ἐν λόγῳ περιοδικό, συνιστῶντας τὴν Ἑλλάδα ὡς τὴν πιὸ ἔξοχη χώρα ἀπὸ τουριστικῆς ἀπόψεως, εἶναι ἡ ἐξαιρετικὴ φθήνεια καὶ συγχρόνως ἡ θαυμασία ποιότης τριῶν ἀπὸ τὰ κυριώτερα στοιχεῖα μιᾶς εὐχάριστης τουριστικῆς διαδρομῆς: τῆς διατροφῆς τοῦ ὕπνου καὶ τῶν συγκοινωνιῶν.

Ἡ Ἑλλάς, κατὰ τὰ γραφόμενα στὸ περιοδικὸ αὐτό, ἔχει τώρα τὸ καλοκαίρι πυκνὸ συγκοινωνιακὸ δίκτυο, ἰδίως στὰ νησιὰ καὶ στὶς παραθαλάσσιες ἀξιόλογες τοποθεσίες της χωρὶς νὰ μπορῇ νὰ πῇ κανεὶς ὅτι καὶ οἱ ὁδικὲς ἀρτηρίες, στὸ μεγαλύτερο μέρος τῆς χώρας, δὲν εἶναι ἰδεωδῶς πρόσφορες γιὰ ἄνετη κίνησι, εἴτε μὲ λεωφορεῖα καὶ τραῖνα, εἴτε μὲ ἰδιόκτητα αὐτοκίνητα.

Τὰ ἔξοδα εἰσιτηρίων, φαγητοῦ καὶ διαμονῆς σὲ ξενοδοχεῖα 6' κατηγορίας εἶναι ἀρκετὰ χαμηλά, σὲ σχέσι μὲ τὸν ἀντίστοιχο τιμάριθμο ἄλλων χωρῶν πιὸ προηγμένων καὶ μὲ ἰσχυρότερο νόμισμα.

Τὸ φαγητό, ἰδίως ἀπὸ τῆς ἀπόψεως τῶν σερβιριζομένων «μεζέδων», εἶναι καὶ σὲ ποιότητα καὶ σὲ κόστος ἀληθινὴ ἔκπληξις γιὰ τὸν ξένο περιηγητή, ὁ ὁποῖος ἀσφαλῶς, μαζὶ μὲ τὶς ἄλλες ὡραῖες ἀναμνήσεις ποὺ θ' ἀποκομίσῃ ἐγκαταλείποντας τὴν Ἑλλάδα, θὰ ἔχῃ καὶ μερικὲς ἐξαίσιες «ἀναμνήσεις τοῦ οὐρανίσκου».

«Ἡ Ἑλλάς — γράφει τὸ περιοδικό — εἶναι μιὰ χώρα στὴν ὁποία πρόκειται, ὅσον καιρὸν μείνετε εἰς τὸ ἔδαφός της, νὰ ἔχετε τὸ εἰσόδημά σας κατὰ 30 ο)ο περίπου ἠὐξημένον.

Τὰ ἔξοδά σας, δηλαδή, μὲ τὴν διαφορὰ συναλλάγματος, θὰ εἶναι σχεδὸν κατὰ τὸ ἕνα τρίτο ἐλαφρότερα».

Μιὰ ἀπὸ τὶς κυριώτερες συμβουλὲς ποὺ δίδει ὁ ἀρθρογράφος, εἶναι νὰ μὴ βιασθῇ κανεὶς νὰ διατρέξῃ τὴν Ἑλλάδα. «Ἡ χώρα αὐτή — γράφει — παρὰ τὴν μικρή της ἔκτασι, εἶναι ἀπὸ ἐκεῖνες ποὺ δὲν ἀπολαμβάνετε τὶς χάρες της παρὰ μονάχα ὅταν δὲν διάζεσθε. Χρειάζονται τουλάχιστον δεκαπέντε μέρες γιὰ νὰ κάνετε, μὲ ἀφετηρία τὴν Ἀθήνα, ὡραιότατους γύρους στὰ μαγευτικὰ νησιὰ τοῦ Αἰγαίου, ἐπωφελούμενοι ἀπὸ τὶς συνεχεῖς κρουαζιέρες ποὺ ὀργανώνονται καὶ πρὸς τὰ ἐκεῖ καὶ πρὸς ἄλλες κατευθύνσεις μὲ τιμὲς προσιτὲς σὲ ὅλα τὰ βαλάντια».

Τὸ περιοδικόν, τέλος, ἄριστα, καθὼς φαίνεται, πληροφορημένο γιὰ ὅλες τὶς πτυχὲς τῆς τουριστικῆς ἀξίας τῆς Ἑλλάδος, συμβουλεύει τοὺς ὑποψηφίους ἐπισκέπτας της νὰ ἀγοράσουν ἀπὸ ὅ,τι τοὺς περισσέψῃ δερμάτινα ἀντικείμενα, μπλοῦζες καὶ φουστάνια κεντητά, βυζαντινὲς εἰκόνες καὶ γενικῶς προϊόντα τῆς ἑλληνικῆς βιοτεχνίας.

Ὅσον ἀφορᾶ τὰ ὑπόλοιπα, δηλαδὴ τὰ πνευματικὰ κίνητρα ἑνὸς ταξιδιοῦ στὴν Ἑλλάδα, ὁ ἀρθρογράφος δὲν σημειώνει τίποτε. Θεωρεῖ ὡς γεγονός — καὶ μὲ τὸ δίκιο του — ὅτι κάθε ξένος ἔστω καὶ ἐλαφρὰ καλλιεργημένος, θεωρεῖ ὡς μιὰ ἀπὸ τὶς μεγαλύτερες ἀπολαύσεις καὶ χαρὲς τῆς ζωῆς του τὴν ἐπίσκεψι στὴ γῆ ἐκείνη ποὺ χάρισε τὰ ὑψηλότερα ἰδεώδη στὸν κόσμο καὶ εἶναι γεμάτη ἀπὸ τὰ πάγκαλα καὶ ἀνεκτίμητα ἐρείπια τοῦ ἀρχαίου της μεγαλείου.

Ἄγγλοι ἰατροὶ εἰς Μόσχαν ἐνήργησαν χθὲς ἐγχείρησιν εἰς τὴν καρδίαν κορασίδος

Ἐκομίσθη ἐσπευσμένως ἐκ Λονδίνου ἀνταλλακτικὸν εἰδικοῦ μηχανήματος

Η ΕΠΕΜΒΑΣΙΣ ΕΠΕΤΥΧΕ ΠΛΗΡΩΣ

ΜΟΣΧΑ. Βρετανοὶ χειρουργοὶ οἱ ὁποῖοι εὑρίσκονται ἐνταῦθα, ἐνήργησαν χθὲς νέαν ἐπιτυχῆ ἐγχείρησιν ἐπὶ τῆς καρδίας ἐξαετίδος Ρωσσίδος διὰ τῆς χρησιμοποιήσεως εἰδικοῦ τεχνητοῦ πνεύμονος, ἐπινοηθέντος ὑπὸ ἑ ὸς τῶν Βρετανῶν ἰατρῶν.

Ἡ ἐγχείρησις διεξήχθη εἰς δύο φάσεις, μετὰ τὴν πρώτην ὅμως διεπιστώθη βλάβη τις εἰς τὸν πνεύμονα καὶ ἡ ἀνάγκη ὅπως ἀποσταλῇ ἀνταλλακτικόν, τάχιστα δοθέντος, ὅτι ἡ δευτέρα ἐγχείρησις ἔπρεπε νὰ πραγματοποιηθῇ μετὰ 24ωρον ἀπὸ τῆς πρώτης.

Πράγματι, ἀεροπλάνον ἀνεχώρησεν ἐκ Λονδίνου, μεταφέρον τὸ ἀνταλλακτικόν, ταυτοχρόνως ὅμως