ΔΙΕΥΘΥΝΤΗΣ
ΧΡΙΣΤΟΣ ΡΙΖΟΠΟΥΛΟΣ
ΓΡΑΦΕΙΑ - ΤΥΠΟΓΡΑΦΕΙΑ
ΑΝΔΡ. ΜΙΧΑΛΑΚΟΠΟΥΛΟΥ 61α
ΤΗΛΕΦΩΝΑ:
Διεύθυνσις 32—02
Σύνταξις - Διαχείρισις 28—52

Η ΗΜΕΡΑ

ΠΡΩΪΝΗ ΑΝΕΞΑΡΤΗΤΟΣ ΕΦΗΜΕΡΙΣ ΠΑΤΡΩΝ

ΠΑΤΡΑΙ
ΕΤΟΣ 8ον — ΑΡΙΘ. ΦΥΛΛΟΥ 2424
ΤΡΙΤΗ 26 ΜΑΪΟΥ 1959
Τιμὴ φύλλου Δραχ. 1,50

Ο ΚΡΟΥΣΤΣΕΦ ΑΦΙΧΘΕΙΣ ΧΘΕΣ ΕΙΣ ΑΛΒΑΝΙΑΝ ΘΑ ΕΞΑΠΟΛΥΣΗ ΠΡΟΠΑΓΑΝΔΙΣΤΙΚΗΝ ΕΠΙΘΕΣΙΝ

ΣΥΝΟΔΕΥΕΤΑΙ ΑΠΟ ΤΟΝ ΜΑΛΙΝΟΦΣΚΥ

ΠΑΡΙΣΙ. Τηλεγραφήματα ἐκ Τιράνων ἀναφέρουν, ὅτι ὁ Ρῶσσος πρωθυπουργὸς κ. Κρουσστεφ καὶ ὁ ὑπουργὸς Ἀμύνης στρατάρχης Μαλινόφσκυ καὶ ἄλλοι Σοβιετικοὶ ἐπίσημοι ἀφίχθησαν χθὲς τὴν πρωΐαν εἰς τὴν πρωτεύουσαν τῆς Ἀλβανίας Τίρανα διὰ 12ήμερον ἐπίσημον ἐπίσκεψιν.

Τοὺς Ρώσσους ἐπισήμους ὑπεδέχθησαν εἰς τὸ ἀεροδρόμιον ὁ Γενικὸς Γραμματεὺς τοῦ κομμουνιστικοῦ κόμματος τῆς Ἀλβανίας Ἐμβὲρ Χότζα, ὁ πρωθυπουργὸς τῆς Ἀλβανίας κ. Σέχου, ὁ κ. Γκρότεβολ πρωθυπουργὸς τῆς Ἀνατολικῆς Γερμανίας, ὁ ὁποῖος διέρχεται τὰς διακοπάς του εἰς Ἀλβανίαν καὶ ἄλλοι ἐπίσημοι.

Ὁ διπλωματικὸς συνεργάτης τοῦ ραδιοφωνικοῦ σταθμοῦ τοῦ Λονδίνου ὑπενθυμίζει, ὅτι ὑπάρχει πάντοτε συνεχὴς ἐπαφὴ μεταξὺ Ρωσσίας καὶ Ἀλβανίας, ἡ ὁποία εἶναι ἡ πλέον καθυστερημένη χώρα ἐξ ὅλων τῶν δορυφόρων κρατῶν τοῦ ἀνατολικοῦ συνασπισμοῦ. Οἱ ἀλβανικοὶ λιμένες χρησιμοποιοῦνται ὑπὸ τῶν σοβιετικῶν σκαφῶν, ἡ δὲ Σοβιετικὴ Ἕνωσις ἔχει καταβάλει ἰδιαιτέρας προσπαθείας διὰ τὴν βελτίωσιν τοῦ βιοτικοῦ ἐπιπέδου τοῦ ἀλβανικοῦ λαοῦ.

Ἡ Ἀλβανία προκαλεῖ τὸ ἐνδιαφέρον τῆς Σοβιετικῆς Ἑνώσεως, ἰδίως μετὰ τὴν ρῆξιν της μετὰ τῆς Γιουγκοσλαβίας, ὡς ἀποτελοῦσα μοναδικὴν διέξοδον τῆς Ρωσίας εἰς τὴν Μεσόγειον.

Ἀπὸ τοῦ 1957, ὅτε ἐπεσκέφθη τὴν Ἀλβανίαν ὁ στρατάρχης Ζούκωφ ὀλίγας ἡμέρας πρὶν ἢ ἐκδηλωθῇ ἡ εἰς βάρος του δυσμένεια τῶν Ρώσων ἰθυνόντων, οὐδεὶς ἐξέχων Ρῶσος ἡγέτης εἶχεν ἐπισκεφθῆ τὴν χώραν αὐτήν.

Ὁ ἀνταποκριτὴς τοῦ γαλλικοῦ πρακτορείου εἰδήσεων μεταδίδει σχετικῶς, ὅτι ἀπὸ τὴν ἐπίσκεψιν τοῦ κ. Κρουσστεφ εἰς Ἀλβανίαν θὰ πρέπει νὰ ἀναμένεται ἡ ἐξαπόλυσις νέας προπαγανδιστικῆς ἐπιθέσεως διὰ τὸν καθορισμὸν τῶν Βαλκανιωνῶς ἀποστρατιωτικοποιημένης ζώνης, ἀπηλλαγμένης βάσεων ἐκτοξεύσεως πυραύλων. Ἡ Σοβιετικὴ Ἕνωσις προσπαθεῖ ἐπίσης νὰ ἀποδείξῃ, ὅτι σέβεται καὶ τὰ μεγάλα, ἀλλὰ καὶ τὰ μικρὰ ἔθνη. Γενικῶς δύναται νὰ λεχθῇ ὅτι ἡ ἐπίσκεψις τοῦ κ. Κρουσστεφ εἰς Ἀλβανίαν ἔχει μεγάλην σημασίαν.

Ἡ Γιουγκοσλαβία κατὰ τῆς ἱδρύσεως ἀτομικῶν βάσεων

ΑΘΗΝΑΙ. Ἐκπρόσωπος τοῦ ὑπουργείου Ἐξωτερικῶν ἀναφερόμενος εἰς τὰ ἀναγραφέντα εἰς ἀπογευματινὰς ἐφημερίδας περὶ γιουγκοσλαβικῆς ἀντιδράσεως ὅσον ἀφορᾶ τὰς βάσεις, ἐκδηλωθείσης διὰ τοῦ προέδρου τῆς γιουγκοσλαβικῆς Βουλῆς κ. Στάμπολιτς, ἐδήλωσεν, ὅτι ὁ κ. Στάμπολιτς εἰς οὐδεμίαν τῶν συνομιλιῶν του ἔθιξε κἂν τοιοῦτον ζήτημα.

Κύκλοι ἐν τούτοις οἱ ὁποῖοι εἶναι εἰς θέσιν νὰ γνωρίζουν ἐπιμένουν, ὅτι ὁ κ. Στάμπολιτς κατὰ τὰς συνομιλίας του μὲ τοὺς Ἕλληνας ἐπισήμους ἔθιξε τὸ ζήτημα τῶν βάσεων ἀναφερθεὶς εἰς τὴν ἀντίθεσιν τῆς γιουγκοσλαβικῆς κυβερνήσεως κατὰ τῆς ἐγκαταστάσεως τοιούτων βάσεων.

Ὁ κ. Στάμπολιτς κατὰ τοὺς αὐτοὺς κύκλους καὶ εἰς τὴν ἀντιφώνησίν του κατὰ τὸ ἐπίσημον γεῦμα ποὺ παρέθεσε πρὸ ἡμερῶν πρὸς τιμήν του ὁ κ. Ροδόπουλος ὡμίλησεν ἐμμέσως καὶ ἐναντίον τῶν βάσεων.

Τέλος, προσθέτουν οἱ αὐτοὶ κύκλοι. εἶναι γνωστὴ ἡ ἀντίθεσις τῆς Γιουγκοσλαβίας κατὰ τῶν βάσεων ἀπὸ τὴν σχετικὴν διακοίνωσίν της πρὸς τὴν Ἰταλίαν.

ΟΙ ΒΑΣΙΛΕΙΣ ΕΙΣ ΤΗΝ ΒΕΝΕΤΙΑΝ

ΒΕΝΕΤΙΑ. Ὁ βασιλεὺς Παῦλος καὶ ἡ βασίλισσα Φρειδερίκη, συνοδευόμενοι ὑπὸ τῶν πριγκηπισσῶν Σοφίας καὶ Εἰρήνης ἀφίχθησαν χθὲς τὸ ἀπόγευμα ἐνταῦθα ἐπιβαίνοντες εἰδικῆς ἁμαξοστοιχίας τεθείσης εἰς τὴν διάθεσίν των ὑπὸ τοῦ προέδρου κ. Γκρόνκι. Οἱ βασιλεῖς ἀφοῦ συνωμίλησαν μὲ τὰς ἰταλικὰς ἀρχὰς καὶ τὰ μέλη τῆς ἑλληνικῆς παροικίας, ἐπέβησαν ἀτμακάτου καὶ κατηυθύνθησαν εἰς τὸ ξενοδοχεῖον των. Τὴν 5.30 μ.μ. οἱ βασιλεῖς παρέστησαν εἰς τὰ ἐγκαίνια τοῦ ἑλληνικοῦ ἰνστιτούτου βυζαντινῶν καὶ μεταβυζαντινῶν σπουδῶν τῆς Βενετίας.

Ο κ. ΚΑΡΑΜΑΝΛΗΣ ΔΙΑ ΤΟ ΣΧΕΔΙΟΝ ΤΟΥΡΙΣΜΟΥ

ΕΠΙΘΕΩΡΗΣΙΣ ΕΡΓΩΝ

ΑΘΗΝΑΙ. Ὁ Πρόεδρος τῆς Κυβερνήσεως κ. Καραμανλῆς μεταβαίνων κατ' αὐτὰς εἰς τὰ γραφεῖα τοῦ Ἑλληνικοῦ Ὀργανισμοῦ Τουρισμοῦ θὰ συζητήσῃ εἰς τὰς λεπτομερείας του τὸ πεντσετὲς σχέδιον Τουρισμοῦ.

Ἀκολούθως ὁ κ. Καραμανλῆς ἀπὸ τῆς ἐρχομένης ἑβδομάδος θὰ ἐπιθεωρήσῃ ὡρισμένα ἔργα, τὰ ὁποῖα ἤρχισαν ἐκτελούμενα περὶ τὰς Ἀθήνας καὶ εἰς ὡρισμένα ἐπαρχιακὰ κέντρα.

ΣΗΜΕΙΩΜΑΤΑ

Η ΑΝΤΙΠΟΛΙΤΕΥΣΙΣ

Καὶ πάλιν συζήτησις διὰ τὴν ἑνοποίησιν τῶν κομμάτων τῆς ἀντιπολιτεύσεως μεταξὺ ΕΡΕ καὶ ΕΔΑ. Δυστυχῶς, δὲν ὑπάρχει ἐλπὶς ἐπιτυχίας. Διότι, δὲν βλέπομεν ν' ἀντιμετωπίζεται τὸ βασικὸν ζήτημα τῆς ἑνοποιήσεως: Ἤτοι ἑνοποίησις, ὄχι μόνον εἰς τὴν μᾶζαν, ἀλλὰ καὶ—πρὸ παντός— εἰς τὴν ἡγεσίαν. Ὅλα τὰ ἄλλα συστήματα ἐδοκιμάσθησαν καὶ ἀπέτυχον. Χρειάζεται ἕν κόμμα τῆς δημοκρατικῆς ἀντιπολιτεύσεως μὲ ἕνα ἡγέτην καὶ ἕνα πρόγραμμα...

ΔΗΜΑΡΧΟΙ

Ἀθηναϊκὴ ἐφημερὶς ἐπισείει τὸν κίνδυνον νὰ ἐκλεγῇ, λόγῳ ἀσυμφωνίας «τῶν ἄλλων», δήμαρχος Ἀθηναίων ὁ κ. Τσουκαλᾶς, ὁ ὁποῖος «ὡστόσο ὑπερέχει κατὰ ἕνα μόνον σύμβουλον τοῦ ἀμέσως ἑπομένου ψηφοδελτίου». Ἀλλ' αὐτὸ δὲν θὰ εἶναι τίποτε. Ἐξελέγη εἰς μίαν πόλιν δήμαρχος λαβὼν μόνον μίαν ἕδραν εἰς τὸ δημοτικὸν συμβούλιον, ἐνῶ εἰς ἄλλην πόλιν δὲν ἐξελέγη ὁ λαβὼν τὰ 60 ο)ο τῶν ἑδρῶν, διότι οἱ κ. κ. σύμβουλοι συνεννοήθησαν μὲ τὸν ἔχοντα τὰ 20 ο)ο. Εἶναι τὰ θαύματα τοῦ ἐκλογικοῦ νόμου...

ΕΛΛΑΣ - ΡΩΣΣΙΑ

Εἰς γεῦμα μετὰ τοῦ Σοβιετικοῦ πρεσβευτοῦ, ὁ κ. Σοφ. Βενιζέλος, ἀπαντῶν εἰς γνώμην διὰ τὸ ζήτημα τῶν πυραύλων, ἐτόνισεν ὅτι:

«Τοῦτο, εἰς τὴν οὐσίαν δὲν ἔχει καμμίαν σημασίαν, διότι ἐξαρτᾶται ἀπὸ τὴν συμφωνίαν τῶν Μεγάλων ἐπὶ τοῦ θέματος. Ἐφ' ὅσον ἡ Ρωσία καὶ ἡ Ἀμερικὴ συνεννοηθοῦν ἐπὶ τοῦ ζητήματος αὐτοῦ, τότε αὐτομάτως τὸ ὅλον θέμα τῆς ἐγκαταστάσεως βάσεων πυραύλων εἰς χώρας, ὅπου θεωρεῖ τοῦτο ἡ Ρωσία ἐπικίνδυνον δι' αὐτήν, χάνει τὴν σημασίαν τὴν ὁποίαν τοῦ ἀποδίδει κατὰ τὴν παροῦσαν στιγμήν».

Ἐὰν αἱ ἀπόψεις τοῦ κ. Βενιζέλου ἔχουν ἀποδοθῆ πιστῶς, τότε θὰ πρέπει νὰ καταβληθῇ μεγάλη προσπάθεια πρὸς ἐπίτευξιν «συντονισμοῦ», ὡς λέγεται, τῶν ἀπόψεών του μὲ ἐκείνας τοῦ κ. Μαρκεζίνη ἐπὶ τῶν θεμάτων ἐξωτερικῆς πολιτικῆς.

ΥΙΟΘΕΣΙΑΙ

Εἰς τὰς ἐφημερίδας τῆς Θεσσαλονίκης παρουσιάσθη εἰς ἐργάτης καὶ ἐδήλωσεν, ὅτι προσφέρει πρὸς υἱοθεσίαν τὸ διετὲς τέκνον του, διότι ἀδυνατεῖ νὰ τὸ συντηρήσῃ, στερούμενος ἐργασίας ἀπὸ τριμήνου. Φυσικά, θὰ σπεύσουν αἱ «φιλανθρωπικαὶ» ὀργανώσεις, αἱ ὁποῖαι εἶναι ἰσχυραὶ προκειμένου περὶ μεμονωμένων περιπτώσεων. Ἀλλά, τὸ πρόβλημα θὰ παραμένῃ. Καὶ οἱ διάφοροι «ἁρμόδιοι» θ' ἀσχολοῦνται μὲ τὴν ἐπιφάνειαν, ἤτοι μὲ τὸ ἂν οἱ μεσάζοντες διὰ τὰς υἱοθεσίας βρεφῶν εἰς Ἀμερικὴν κερδίζουν μεσιτείαν ἢ ἂν τὰ βρέφη ἀλλάζουν θρησκείαν...

Ο κ. Καραμανλῆς προήδρευσε χθὲς συσκέψεως ὑπουργῶν διὰ τὰ ἐξωτερικὰ ζητήματα

ΑΝΕΧΩΡΗΣΕΝ Ο κ. ΣΤΑΜΠΟΛΙΤΣ

ΑΘΗΝΑΙ. Ὁ κ. Καραμανλῆς μετέβη χθὲς τὸ ἀπόγευμα εἰς τὸ ὑπουργεῖον Ἐξωτερικῶν καὶ συνειργάσθη μετὰ τῶν κ.κ. Ἀβέρωφ καὶ Τσάτσου ἐπὶ ἐξωτερικῶν θεμάτων.

ΑΘΗΝΑΙ. Ὁ πρόεδρος τῆς γιουγκοσλαβικῆς ὁμοσπονδιακῆς Βουλῆς κ. Στάμπολιτς ἀπέστειλε χθὲς θερμὸν τηλεγράφημα πρὸς τὸν πρόεδρον τῆς ἑλληνικῆς Βουλῆς κ. Ροδόπουλον τὸν ὁποῖον εὐχαριστεῖ, ὡς ἀναφέρει διὰ τὴν θερμὴν φιλοξενίαν ἐν Ἑλλάδι.

Αἱ χρήσιμοι συνομιλίαι μας, ἀναφέρει περαιτέρω, ἐπεβεβαίωσαν τὰ φιλικὰ αἰσθήματα μεταξὺ Ἑλλάδος καὶ Γιουγκοσλαβίας, συμμερίζομαι δὲ τὴν ἄποψίν σας ὅτι ὑπάρχουν εἰσέτι μεγάλα περιθώρια ἐπεκτάσεως τῆς συνεργασίας τῶν δύο χωρῶν μας. Χαίρω διότι διὰ τῶν συνομιλιῶν μας συνβάλομεν ἔστω καὶ ὀλίγον πρὸς τὴν κατεύθυνσιν αὐτήν. Στηριζόμεναι εἰς τὸν ἀμοιβαῖον σεβασμόν, τὸ Βασίλειον τῆς Ἑλλάδας καὶ ἡ Δημοκρατία τῆς Γιουγκοσλαβίας, δύο χῶραι μὲ διαφορετικὸν χαρακτῆρα, ἀποδεικνύουν τὴν δυνατότητα καὶ τὴν σκοπιμότητα τῆς συνεργασίας χωρῶν μὲ διαφορετικὰ συστήματα χάριν τῆς ἑδραιώσεως τῆς εἰρηνικῆς συνεργασίας ἐν τῷ κόσμῳ.

ΚΩΝ)ΠΟΛΙΣ. Ὁ ἀρχηγὸς τοῦ Λαϊκοῦ Κόμματος τῆς Τουρκίας κ. Ἰνονοῦ, ἐκθέτων χθὲς ἐνταῦθα τὴν ἐξωτερικὴν πολιτικὴν τοῦ κόμματός του, ἀνεφέρθη εἰς τὰς ἑλληνοτουρκικὰς σχέσεις, αἱ ὁποῖαι, εἶπεν, ἀποτελοῦν παράδοσιν τοῦ Λαϊκοῦ Κόμματος. Ὁ κ. Ἰνονοῦ ἐτόνισεν ἀκολούθως, ὅτι ἔχει τὰς καλλιτέρας διαθέσεις διὰ τὸ μέλλον καὶ θὰ ὑποβοηθήσῃ εἰς τὴν βελτίωσιν τῶν σχέσεων καὶ συμφωνιῶν μετὰ τῆς Ἑλλάδος, συμφωνιῶν ἐπὶ τῶν ὁποίων δύναται νὰ στηριχθῇ ἡ Τουρκία. Ὁ κ. Ἰνονοῦ εἶπεν ἐπίσης, ὅτι ἡ συμφωνία διὰ τὸ κυπριακόν, ἡ ὁποία ἔλαβε τὴν ὁριστικήν της μορφὴν θὰ φέρῃ τοὺς καρπούς της διότι θὰ ἐπικρατήσῃ καλὴ θέλησις καὶ θὰ συμβάλῃ εἰς τὴν εἰρήνην καὶ εὐημερίαν ὁλοκλήρου τοῦ κυπριακοῦ λαοῦ. Ὁ κ. Ἰνονοῦ ἐτόνισεν ἐπίσης ὅτι τὸ Λαϊκὸν Κόμμα πιστεύει εἰς τὴν συμμαχίαν τοῦ ΝΑΤΟ.

ΑΠΕΘΑΝΕΝ Ο ΝΤΑΛΛΕΣ

Αὔριον ἡ κηδεία του

ΟΥΑΣΙΓΚΤΩΝ. Ὁ τέως ὑπουργὸς τῶν Ἐξωτερικῶν τῶν Ἡνωμένων Πολιτειῶν Τζὼν Φόστερ Ντάλλες ἀπεβίωσε τὴν Κυριακὴν τὴν 1.45' μ.μ. ὥραν Ἑλλάδος, ὑποκύψας εἰς τὴν

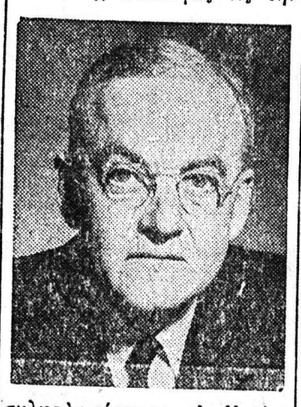

σκληρὰν νόσον του εἰς ἡλικίαν 71 ἐτῶν.

Ὁ θάνατός του ἐπῆλθεν ἐνῷ ἐκοιμᾶτο εἰς τὸ ἰδιαίτερον διαμέρισμα τοῦ στρατιωτικοῦ νοσοκομείου τοῦ Οὐῶλτερ Ρήντ, ὅπου ἐνοσηλεύετο τοὺς τελευταίους μῆνας μετὰ τὴν ἐπέκτασιν τοῦ καρκίνου, ἐξ οὗ, ὡς γνωστόν, εἶχε προσβληθῆ πρὸ διετίας περίπου. Παρὰ τὸ προσκεφάλαιόν του εὑρίσκετο ἡ σύζυγός του, τὰ τέκνα του, ὁ ἀδελφός του καὶ ἡ ἀδελφή του. Ἡ κηδεία τοῦ μεταστάντος θὰ γίνῃ αὔριον τὸ ἀπόγευμα. Εἰς τὸν νεκρὸν θὰ ἀποδοθοῦν στρατιωτικαὶ τιμαί. Ὁ ἐνταφιασμός του θὰ γίνῃ εἰς τὸ ἐθνικὸν νεκροταφεῖον τοῦ Ἄρλιγκτον.

ΑΘΗΝΑΙ. Ὁ πρωθυπουργὸς κ. Καραμανλῆς ἀπηύθυνεν πρὸς τὸν Πρόεδρον τῶν Ἡνωμ. Πολιτειῶν τῆς Ἀμερικῆς συλλυπητήριον τηλεγράφημα ἐπὶ τῷ θανάτῳ τοῦ πρώην ὑπουργοῦ τῶν Ἐξωτερικῶν Ντάλλες.

ΟΥΑΣΙΓΚΤΩΝ. Καθ' ἃ ἐγνώσθη, ἑκτὸς τῶν δυτικῶν ὑπουργῶν Ἐξωτερικῶν, θὰ μεταβῇ εἰς Οὐάσιγκτων, ἵνα παρακολουθήσῃ τὴν κηδείαν τοῦ Ντάλλες καὶ ὁ καγκελλάριος τῆς Δυτικῆς Γερμανίας κ. Ἀντενάουερ.

Ἐν τῷ μεταξὺ συνεχίζεται ἡ λῆψις συλλυπητηρίων τηλεγραφημάτων ἀπὸ ὅλον τὸν κόσμον διὰ τὸν θάνατον τοῦ Ντάλλες, ὁ ὁποῖος προεκάλεσε γενικὴν καὶ εἰλικρινῆ συγκίνησιν.

Ἡ βασίλισσα τῆς Ἀγγλίας Ἐλισάβετ ἀπέστειλε προσωπικὸν τηλεγράφημα πρὸς τὴν κυρίαν Ντάλλες εἰς τὸ ὁποῖον ἐκφράζει τὰ ἐγκάρδια συλλυπητήριά της διὰ τὸν θάνατον τοῦ Ντάλλες. Ἡ βασίλισσα Ἐλισάβετ ἐζήτησεν ἐξ ἄλλου ἀπὸ τὴν εἰς Οὐάσιγκτων ἀγγλικὴν πρεσβείαν, ὅπως διαβιβάσῃ τὰ συλλυπητήριά της πρὸς τὸν ἀμερικανικὸν λαόν.

Ἡ σορὸς τοῦ Ντάλλες θὰ ἐκτεθῇ σήμερον εἰς τὸν καθεδρικὸν ναὸν τῆς Οὐάσιγκτων ἐπὶ 24ωρον εἰς λαϊκὸν προσκύνημα.

ΛΟΓΩ ΤΟΥ ΘΑΝΑΤΟΥ ΤΟΥ ΝΤΑΛΛΕΣ

Η ΔΙΑΣΚΕΨΙΣ ΤΗΣ ΓΕΝΕΥΗΣ ΔΙΕΚΟΨΕ ΤΑΣ ΕΡΓΑΣΙΑΣ ΤΗΣ ΜΕΧΡΙ ΤΗΣ ΠΑΡΑΣΚΕΥΗΣ

ΟΙ ΥΠΟΥΡΓΟΙ ΕΙΣ ΟΥΑΣΙΓΚΤΩΝ

ΛΟΝΔΙΝΟΝ. Κατὰ πληροφορίας ἐκ Γενεύης ἡ διάσκεψις τῶν ὑπουργῶν Ἐξωτερικῶν ἐπανέλαβε χθὲς τὰς ἐργασίας της ὑπὸ τὴν προεδρίαν τοῦ Ἀμερικανοῦ ὑπουργοῦ κ. Χέρτερ. Ὡς γνωστὸν αἱ ἐργασίαι τῆς διασκέψεως εἶχον διακοπῆ κατὰ τὸ Σαββατοκύριακον.

Κατὰ τὴν χθεσινὴν συνεδρίασιν ὡμίλησεν ὁ Ρῶσσος ὑπουργὸς κ. Γκρομύκο, ὁ ὁποῖος ἐξεφώνησε μακρὸν λόγον. Ὁ κ. Γκρομύκο ἐτόνισεν, ὅτι ἡ Σοβιετικὴ Ἕνωσις ἀποδίδει μεγάλην σημασίαν εἰς τὴν ὑπογραφὴν συνθήκης εἰρήνης μὲ τὴν Γερμανίαν καὶ ὅτι θὰ βοηθήσῃ εἰς τὴν ἐξάλειψιν τῶν κινδύνων μιᾶς στρατιωτικῆς συγκρούσεως, εἰς τὴν ἀπελευθέρωσιν τοῦ γερμανικοῦ λαοῦ ἀπὸ τὴν κατοχὴν καὶ εἰς τὴν ἐπίλυσιν τῶν ἰδίων του προβλημάτων.

Οἱ ἐν Γενεύῃ ἀνταποκριταὶ μεταδίδουν, ὅτι τώρα εἶναι φανερόν, ὅτι θὰ ἀναβληθοῦν αἱ ἀνεπίσημοι συναντήσεις τῶν δυτικῶν ὑπουργῶν μετὰ τοῦ κ. Γκρομύκο.

Ἐν τῷ μεταξὺ ἡ διάσκεψις θὰ διακόψῃ σήμερον καὶ αὔριον τὰς συνεδριάσεις της, ὥστε οἱ ὑπουργοὶ Ἐξωτερικῶν νὰ δυνηθοῦν νὰ μεταβοῦν εἰς Οὐάσιγκτων, ἵνα παραστοῦν εἰς τὴν κηδείαν τοῦ ἀποθανόντος τέως ὑπουργοῦ Ἐξωτερικῶν Φόστερ Ντάλλες, ἡ ὁποία θὰ γίνῃ αὔριον Τετάρτην.

Αἱ συνεδριάσεις τῆς διασκέψεως τῆς Γενεύης θὰ ἐπαναληφθοῦν τὴν προσεχῆ Παρασκευήν.

Χθὲς τὴν πρωΐαν ὁ κ. Γκρομύκο εἶχεν ἰδιαιτέραν συνάντησιν μὲ τὸν Γάλλον ὑπουργὸν Ἐξωτερικῶν κ. Μυρβίλ, ἡ ὁποία ὅμως εἰς οὐδεμίαν προσέγγισιν ὡδήγησεν. Ὁ κ. Γκρομύκο ἐπέμεινεν ἐπὶ τῆς ἀνάγκης ὑπογραφῆς συνθήκης εἰρήνης μὲ τὴν Δυτ. Γερμανίαν ἀμέσως τώρα, ἐνῷ ὁ κ. Μυρβίλ ἐτόνισε διὰ μίαν ἀκόμη φοράν, ὅτι μία τοιαύτη συνθήκη θὰ πρέπει νὰ ὑπογραφῇ μετὰ τὴν ἑνοποίησιν τῆς Γερμανίας.

Ὁ κ. Γκρομύκο πάντως εἰς τὴν χθεσινὴν ὁμιλίαν του, ἡ ὁποία ἦτο ἡ μεγαλυτέρα ἀπὸ τῆς ἐνάρξεως τῆς διασκέψεως, ἐπετέθη κυρίως ἐναντίον τῆς Δυτικῆς Γερμανίας, τὴν ὁποίαν κατηγόρησεν ὡς ἐμποδίζουσαν τὴν ἀποκατάστασιν τῆς εἰρήνης ἐν τῷ κόσμῳ.

ΓΕΝΕΥΗ. Ἀργὰ τὴν νύκτα ἐγνώσθη, ὅτι εἰς Οὐάσιγκτων θὰ ἀναχωρήσῃ σήμερον ἵνα παραστῇ εἰς τὴν κηδείαν τοῦ Ντάλλες καὶ ὁ Ρῶσσος ὑπουργὸς Ἐξωτερικῶν κ. Γκρομύκο.

Ἡ πρώτη γυναίκα πρόεδρος κοινότητος εἰς τὸν Νομὸν Ἀχαΐας

Εἰς τὴν κοινότητα Κούτελη Καλαβρύτων ἐξελέγη Πρόεδρος ἡ δεσποινὶς Παναγιώτα Ἀναστασοπούλου, ἡγέτις τοῦ πλειοψηφήσαντος ψηφοδελτίου. Κατὰ τὰς ἐκλογὰς τῆς 5ης Ἀπριλίου, ἡ δὶς Ἀναστασοπούλου ἀντεμετώπισε σκληρὸν ἀγῶνα ἐκ μέ-

ρους ἰσχυροῦ κομματάρχου, δεδομένου ὅτι ἡ Κούτελη εἶναι γενέτειρα τοῦ ἄλλοτε ἀντιπροέδρου τῆς Βουλῆς καὶ ἤδη βουλευτοῦ κ. Οἰκονομίδη, ὑποστηρίξαντος ἕτερον ψηφοδέλτιον. Ἀλλά, ἡ δὶς Ἀναστασοπούλου κατήγαγε περιφανῆ νίκην, μὲ τὴν δυναμικὴν φυσιογνωμίαν της καὶ μὲ ἕνα πρόγραμμα ἀναμορφώσεως τῆς κοινότητος. Ἡ δὶς Ἀναστασοπούλου εἶναι ἡ μόνη γυναῖκα πρόεδρος κοινότητος εἰς τὸν Νομόν μας, ἀλλὰ καὶ μία ἀπὸ τὰς ὀλίγας ἐν Ἑλλάδι. Τῆς εὐχόμεθα κάθε ἐπιτυχίαν εἰς τὴν πρωτοποριακήν της σταδιοδρομίαν.

ΤΕΣΣΑΡΑ ΠΟΝΤΙΚΙΑ ΘΑ ΤΑΞΙΔΕΥΣΟΥΝ ΣΤΟ ΔΙΑΣΤΗΜΑ ΣΗΜΕΡΟΝ

ΜΕ ΑΜΕΡΙΚΑΝΙΚΟΝ ΔΟΡΥΦΟΡΟΝ

ΟΥΑΣΙΓΚΤΩΝ. Ἐξ ἁρμοδίας πηγῆς ἀνεκοινώθη, ὅτι ἡ ἐκτόξευσις τεχνητοῦ δορυφόρου «Ντισκόβερερ», εἰς θαλαμίσκον τοῦ ὁποίου θὰ ἔχουν τοποθετηθῆ τέσσαρες ποντικοί θὰ πραγματοποιηθῆ σήμερον τὴν πρωΐαν. Εἴκοσι τέσσαρας ὥρας μετὰ τὴν ἐκτόξευσιν θὰ ἐκτοξευθῆ ὁ θαλαμίσκος, ἐντὸς τοῦ ὁποίου θὰ εὑρίσκωνται τὰ τέσσαρα πειραματόζωα.

Ἡ πτῶσις τοῦ θαλαμίσκου θὰ ἐπιβραδυνθῆ δι' ἀλεξιπτώτου καὶ διὰ πυραύλων ἀντιθέτου φορᾶς. Ὁ θαλαμίσκος θὰ πέσῃ εἰς θαλασσίαν περιοχὴν τῆς Χαβάης.

Ὑπάλληλοι καὶ συνταξιοῦχοι θὰ τυγχάνουν φαρμακευτικῆς καὶ ἰατρικῆς περιθάλψεως

ΑΠΕΣΤΑΛΗ ΠΡΟΣ ΥΠΟΓΡΑΦΗΝ ΤΟ ΔΙΑΤΑΓΜΑ

ΑΘΗΝΑΙ. Διὰ τοῦ καταρτισθέντος καὶ ἀποσταλέντος εἰς τὰ Ἀνάκτορα πρὸς ὑπογραφὴν Βασιλικοῦ Διατάγματος περὶ νοσοκομειακῆς περιθάλψεως τῶν δημοσίων ὑπαλλήλων καὶ τῶν μελῶν τῶν οἰκογενειῶν των, καθορίζεται ὅτι τὸ Δημόσιον ὑποχρεοῦται εἰς τὴν νοσοκομειακήν, ἰατρικὴν καὶ φαρμακευτικὴν περίθαλψιν τῶν τακτικῶν δημοσίων ὑπαλλήλων, τῶν μελῶν τῶν οἰκογενειῶν των, τῶν ἐξ ἰδίας ὑπηρεσίας πολιτικῶν συνταξιούχων τοῦ Δημοσίου καὶ τῶν συνταξιούχων τῶν Σωμάτων Ἀσφαλείας καὶ Πυροσβετικῆς ὑπηρεσίας καὶ τῶν τακτικῶν μελῶν τῆς Ἀκαδημίας Ἀθηνῶν.

Ἡ νοσηλεία περιλαμβάνει τὴν κατ' οἶκον καὶ ἰατρεῖον νοσηλείαν καὶ φαρμακευτικὴν περίθαλψιν. Διὰ τὰς δαπάνας τῆς νοσοκομειακῆς καὶ λοιπῆς περιθάλψεως τῶν μελῶν τῶν οἰκογενειῶν τῶν δημοσίων ὑπαλλήλων ἐπιβάλλεται κράτησις 0,5 ο)ο.

Ἡ συμμετοχὴ τῶν ὑπαλλήλων εἰς τὰς δαπάνας τῆς ἰατροφαρμακευτικῆς καὶ λοιπῆς περιθάλψεως κυμαίνεται ἀπὸ 10—40 ο)ο.

Ποσοστὸν 3 ο)ο ἀφορᾶ τὴν ἐξωνοσοκομειακὴν καὶ φαρμακευτικὴν περίθαλψιν, τὸ δὲ 4 ο)ο τὰς δαπάνας ὀνδοντιατρικῆς περιθάλψεως. Ἡ ἰδία ἀναλογία καθορίζεται διὰ τοὺς συνταξιούχους δημοσίους ὑπαλλήλους καὶ τὰ τακτικὰ μέλη τῆς Ἀκαδημίας Ἀθηνῶν.

Διὰ τὴν σύζυγον τῶν ὑπαλλήλων τὸ Δημόσιον βαρύνεται κατὰ τὰ 4)5 τῆς Ββ θέσεως τοῦ μαιευτηρίου «Ἀλεξάνδρα». Δι' ἑτέρου ἄρθρου τοῦ Βασιλικοῦ Διατάγματος ὁρίζεται, ὅτι ἡ νοσοκομειακή, ἢ κατ' οἶκον νοσηλεία τῶν τακτικῶν δημοσίων ὑπαλλήλων δὲν δύναται νὰ ὑπερβῇ τοὺς τρεῖς μῆνας. Παρατεινομένης τῆς ἀσθενείας, ἡ νοσηλεία παρατείνεται κατὰ τρίμηνον. Ἡ νοσηλεία ἑκάστου μέλους τῆς οἰκογενείας τῶν δημοσίων ὑπαλλήλων δὲν δύναται νὰ ὑπερβῇ τὸν 1 1)2 μῆνα ἐντὸς διετίας, παρατεινομένη, ὅμως, δι' εἰδικοὺς λόγους, μέχρι τριμήνου.

Προκειμένου περὶ φυματιώσεως, καρκίνου καὶ νευροψυχικῶν παθήσεων ἡ νοσηλεία δύναται νὰ περατωθῇ μέχρις ἑξαμήνου.

Ἡ περίθαλψις παρέχεται κατ' ἀρχὴν διὰ τῶν κρατικῶν ἱδρυμάτων, ἡ δὲ εἰσαγωγὴ εἰς ἰδιωτικὴν κλινικὴν γίνεται μόνον ἐφ' ὅσον δὲν ὑπάρχει κενὴ κλίνη εἰς κρατικὸν ἵδρυμα Α' ἢ Β' θέσεως.

Ἀκολούθως καθορίζεται, ὅτι οἱ ἐν ἐνεργείᾳ δημόσιοι ὑπάλληλοι νοσηλεύονται ὡς ἑξῆς:

Α) Εἰς κλίνας Α θέσεως οἱ δικαστικοὶ λειτουργοὶ συμπεριλαμβανομένων καὶ τῶν εἰρηνοδικῶν.

Οἱ πρὸς αὐτοὺς ἐξομοιούμενοι μισθολογικῶς ὑπάλληλοι τοῦ Νομικοῦ Συμβουλίου, τοῦ Ἐλεγκτικοῦ Συνεδρίου καὶ τοῦ ΑΣΔΥ, οἱ εἰδικοὶ νομικοὶ σύμβουλοι, οἱ ἐκπαιδευτικοὶ σύμβουλοι, οἱ ἀπὸ τοῦ βαθμοῦ τοῦ πρωτοβαθμίου καθηγητοῦ ἐκπαιδευτικοὶ καὶ οἱ ἀπὸ τοῦ 5ου βαθμοῦ καὶ ἄνω δημόσιοι διοικητικοὶ ὑπάλληλοι.

Β) Εἰς κλίνας Ββ θέσεως, οἱ λοιποὶ ὑπάλληλοι.

Γ) Εἰς κλίνας Γ θέσεως οἱ