ΔΙΕΥΘΥΝΤΗΣ
ΧΡΙΣΤΟΣ ΡΙΖΟΠΟΥΛΟΣ
ΓΡΑΦΕΙΑ - ΤΥΠΟΓΡΑΦΕΙΑ
ΑΝΔΡ. ΜΙΧΑΛΑΚΟΠΟΥΛΟΥ 61α
ΤΗΛΕΦΩΝΑ:
Διεύθυνσις 32—02
Σύνταξις - Διαχείρισις 28—52

Η ΗΜΕΡΑ

ΠΡΩΪΝΗ ΑΝΕΞΑΡΤΗΤΟΣ ΕΦΗΜΕΡΙΣ ΠΑΤΡΩΝ

ΠΑΤΡΑΙ
ΕΤΟΣ 8ον — ΑΡΙΘ. ΦΥΛΛΟΥ 2437

ΤΕΤΑΡΤΗ
10
ΙΟΥΝΙΟΥ
1959

Τιμή φύλλου Δραχ. 1,50

ΠΟΛΙΤΙΚΗ ΚΡΙΣΙΣ ΕΙΣ ΔΥΤ. ΓΕΡΜΑΝΙΑΝ ΜΕΤΑ ΤΗΝ ΑΠΟΦΑΣΙΝ ΤΟΥ κ. ΑΝΤΕΝΑΟΥΕΡ

Ἐπλήγη βαρέως τὸ κῦρος του

Θ' ΑΠΟΧΩΡΗΣΗ Η ΟΜΑΣ ΕΡΧΑΡΤ;

ΒΟΝΝΗ. Ἡ Δυτικὴ Γερμανία ἀντιμετωπίζει τὴν πρώτην σοβαρὰν πολιτικὴν κρίσιν ἀπὸ τῆς ἀνακηρύξεώς της εἰς ἀνεξάρτητον Κράτος, συνεπείᾳ τῆς ἐντόνου ἀντιδράσεως, τὴν ὁποίαν προεκάλεσεν ἡ ὑπαναχώρησις τοῦ δρος Ἀντενάουερ εἰς τὸ ζήτημα τῆς ὑποδείξεώς του ὡς ὑποψηφίου Προέδρου. Παρὰ τὸ γεγονὸς ὅτι ἐκφράζεται ἐλπὶς ὅτι τελικῶς θὰ διατηρηθῇ ἡ ἑνότης τοῦ Κόμματος, οἱ ἐνταῦθα πολιτικοὶ παρατηροῦν δὲν ἀποκλείουν ἀποχώρησιν τῆς ὑπὸ τὸν δρα Ἔρχαρτ ὁμάδος, εἰς τὴν ὁποίαν ἀνήκουν ὅλα τὰ νεαρὰ στελέχη τοῦ κόμματος. Ρυθμιστὴς τῆς καταστάσεως ἐμφανίζεται ἤδη ὁ ὑπουργὸς τῆς Ἐθνικῆς Οἰκονομίας, ὅστις ἀναμένεται νὰ ἐπιστρέψῃ σήμερον ἐνταῦθα. Ὡς προβλέπεται, ἡ τελικὴ ἀναμέτρησις τῶν δύο πτερύγων τοῦ κόμματος θὰ γίνῃ τὴν προσεχῆ Δευτέραν, κατὰ τὴν σύσκεψιν τῆς κοινοβουλευτικῆς ὁμάδος τῶν Χριστιανοδημοκρατῶν.

Ὁπωσδήποτε, ὑπογραμμίζεται ὅτι τὸ κῦρος τοῦ δρος Ἀντενάουερ ἔχει πληγῇ βαρύτατα, ἀκόμη δὲ καὶ εἰς περίπτωσιν καθ' ἣν δὲν θὰ ἐκδηλωθῇ ἀνοικτὴ κρίσις, αὕτη θὰ συνεχίσῃ ὑποβόσκουσα καὶ τοῦτο ἀποτελεῖ πρόσθετον λόγον ἐνισχύοντα τὴν ἄποψιν τῶν ἀντιπάλων τοῦ Καγκελλαρίου περὶ δριστικῆς διευκρινήσεως τῆς καταστάσεως.

ΛΟΝΔΙΝΟΝ. Προερχόμενος ἐκ Νέας Ὑόρκης ἀφίκετο χθὲς εἰς τὴν βρετανικὴν πρωτεύουσαν ὁ ἀντικαγκελλάριος καὶ ὑπουργὸς Οἰκονομίας τῆς Δυτικῆς Γερμανίας κ. Ἔρχαρτ, ὁ ὁποῖος καὶ διευκυτέρευσεν ἐνταῦθα, προκειμένου σήμερον νὰ ἀναχωρήσῃ ἐπιστρέφων εἰς Βόννην. Ὁ κ. Ἔρχαρτ, ἀφικνούμενος εἰς τὴν δυτικογερμανικὴν πρωτεύουσαν, θὰ διεξαγάγῃ συνομιλίας ἐπὶ τῆς πολιτικῆς κρίσεως, ἡ ὁποία ἐξερράγη κατόπιν τῆς ἀποφάσεως τοῦ κ. Ἀντενάουερ, ὅπως παραμείνῃ καγκελλάριος καὶ μὴ ἐκθέσῃ ὑποψηφιότητα διὰ τὸ ἀξίωμα τοῦ προέδρου.

Ὁ κ. Ἔρχαρτ ἀποτελεῖ βασικὸν πρόσωπον τῆς πολιτικῆς κρίσεως, ἡ δὲ στάσις του ἔναντι τοῦ κ. Ἀντενάουερ θὰ ἀποβῇ ἀποφασιστική. Ἐξ αὐτῆς εἰδικώτερον θὰ ἐξαρτηθῇ ἂν θὰ δημιουργηθῇ ρῆγμα εἰς τοὺς κόλπους τοῦ κυβερνῶντος Χριστιανοδημοκρατικοῦ κόμματος.

ΤΑ ΠΑΡΑΛΕΙΠΟΜΕΝΑ

ΤΟΥ ΔΗΜΟΤΙΚΟΥ ΣΥΜΒΟΥΛΙΟΥ

Ποικίλα «σχήματα» συνετελέσθησαν εἰς τὸ δημοτικὸν συμβούλιον κατὰ τὴν συγκρότησίν του εἰς σῶμα καὶ τὴν ἐκλογὴν δημαρχιακῆς ἐπιτροπῆς.

Κατὰ τὴν ἐκλογὴν προέδρου, παμψηφία.

Κατὰ τὴν ἐκλογὴν ἀντιπροέδρου, σύμπραξις τῶν ὁμάδων Φωτήλα, Φαρμακίδη καὶ Κοτρωνοπούλου.

Κατὰ τὴν ἐκλογὴν γραμματέως, σύμπραξις τῶν ὁμάδων Φωτήλα, Βέτσου καὶ μιᾶς ἐκ τῶν ἄλλων ὁμάδων ἡ κατὰ τὸ ἥμισυ ἀμφοτέρων.

Κατὰ τὴν ἐκλογὴν τοῦ πρώτου μέλους τῆς δημαρχιακῆς ἐπιτροπῆς, σύμπραξις Φωτήλα, Φαρμακίδη καὶ τοῦ ἡμίσεος Κοτρωνοπούλου.

Κατὰ τὴν ἐκλογὴν τῶν λοιπῶν μελῶν, σύμπραξις μόνον τῶν ὁμάδων Βέτσου, Κοτρωνοπούλου.

***

Ἡ ψηφοφορία βέβαια, ἦτο, μυστική. Ἀλλά, οὐκ ἐστὶ μυστικόν, ὃ οὐ φανερὸν γενήσεται...

Ἐν πάσῃ περιπτώσει, ἐὰν ὑπάρχουν διαφωνίαι διὰ τὴν κατανομὴν τῶν ψήφων, δεκταὶ διαψεύσεις...

***

Ἀντιπρόεδρος τοῦ συμβουλίου εἶχε συμφωνηθῆ, πρὸ τῆς δημαρχαιρεσίας, νὰ ἐκλεγῇ ὁ κ. Λέμης, ἀλλὰ ἐρήμην τοῦ ἰδίου, ὁ ὁποῖος ἐπροτιμοῦσε νὰ γίνῃ πρόεδρος.

Ὁ κ. Κοτρωνόπουλος δὲν ἠδύνατο νὰ τοῦ παράσχῃ τοιαύτην ὑποστήριξιν, διότι θα ἐπεκρίνετο ὡς διατυπώνων «ηὐξημένα» αἰτήματα μετὰ τὴν ἐπιτευχθεῖσαν συμφωνίαν. Ἐξ ἄλλου, ἠμποδίζετο κατ' ἀρχὴν νὰ διεκδικήσῃ ὑπὲρ τοῦ ἐκλογικοῦ συνεργάτου του θέσιν προέδρου, καθόσον, κατὰ τὴν τελευταίαν δημαρχιακὴν περίοδον, ὑπεστήριζεν ὅτι τὴν θέσιν προέδρου δικαιοῦται νὰ διαθέτῃ ὁ δήμαρχος. Αὐτή, μάλιστα, ἦτο ἡ ἀφορμὴ διαφωνίας του μὲ τὸν κ.Φαρμακίδην. Θὰ ἦτο,λοιπόν, ἀνακόλουθος ἐὰν τώρα ἀφήρει ἀπὸ τὸν δήμαρχον τὸ δικαίωμα προτιμήσεως τοῦ προέδρου.

Ἀποτέλεσμα τῆς συνεπείας τοῦ κ. Κοτρωνοπούλου ἦτο νὰ ψυχρανθῇ ὁ κ. Λέμης καὶ νὰ δηλώσῃ, πρὸ τῆς ψηφοφορίας, ὅτι δὲν δέχεται νὰ ἐκλεγῇ ἀντιπρόεδρος.

Ὁ κ. Βέτσος ἐζήτησε τότε νὰ πληροφορηθῇ ἀπὸ τὸν κ. Κοτρωνόπουλον ποῖον προτιμᾶ ὡς ἀντιπρόεδρον. Δὲν ὑπῆρχε καμμία προτίμησις. Καὶ ἔτσι οἱ Βετσικοὶ ἐψήφισαν ὡς ἀντιπρόεδρον τὸν κ. Σιδέρην, λαβόντα 10 ψήφους, ἐνῶ ἐξελέγη ὁ κ. Ἀντύπας διὰ τῆς συνενώσεως τῶν ψήφων τῆς ἀριστερᾶς, τῆς ὁμάδος κ. Φαρμακίδη καὶ τῆς ὁμάδος κ. Κοτρωνοπούλου.

***

Οἱ ἀριστεροὶ δὲν ἦσαν ὅλοι σύμφωνοι νὰ ψηφίσουν τὸν κ. Ἀντύπαν. Ἐψήφισαν, ὅμως...

Ἐδῶ δὲν ἔχει μεγάλην ἀξίαν ποίαν γνώμην ἔχει ὁ ψηφίζων, ἀλλὰ ὁ διατάσσων...

Ἠκούσθη ψιθυριστὶ ἀπειλὴ πρὸς τοὺς ἀντιρρησίας: «Μπαίνει ζήτημα κομματικῆς πειθαρχίας»...

Ἄλλο ζήτημα ἐὰν μετὰ τὴν ψηφοφορίαν αὐτήν, ἐπίσης «μπαίνει ζήτημα αὐτοκριτικῆς»...

***

Ἀντιπρόεδρος τῆς δημαρχιακῆς ἐπιτροπῆς εἶχε συμφωνηθῆ νὰ ἐκλεγῇ ὁ κ. Γκολφινόπουλος, ὅστις θὰ ἔπρεπε νὰ λάβῃ τὰς περισσοτέρας ψήφους εἰς τὴν πρώτην ψηφοφορίαν. Καὶ θὰ τὰς ἐλάμβανεν, ἐὰν δὲν εἶχε προηγηθῆ ὑπόσχεσις τῶν διϊσταμένων τοῦ κ. Κοτρωνοπούλου νὰ ψηφίσουν ἀριστερόν, τοῦ μὲν κ. Λέμη εἰς ἐκδήλωσιν τῆς δυσφορίας του ἐπειδὴ δὲν ὑπεστηρίχθη ὡς πρόεδρος, τοῦ δὲ κ. Ἀντύπα ἐπειδὴ ὑπεστηρίχθη ὡς ἀντιπρόεδρος.

Ἔτσι, ἡ σύμπραξις Βέτσου—Κοτρωνοπούλου δὲν ἀπέδωσε 10†4=14, ἀλλὰ μόνον 10†2=12.

Ὁ κ. Γκολφινόπουλος ἐπῆρε τὰς 14 ψήφους, ἀλλὰ πολὺ ἀργά: εἰς τὴν δευτέραν ψηφοφορίαν, καθ' ἣν ἐξελέγη ἁπλοῦν μέλος τῆς δημαρχιακῆς.

***

Κατὰ τὴν πρώτην ψηφοφορίαν τῆς δημαρχιακῆς ἐπιτροπῆς, ἔλαβον ἡ κυρία Κουρλαμπᾶ 6 ψήφους, ὁ κ. Φωτήλας 6 καὶ ὁ κ. Μαλλιώρης 5. Προέκυψεν ὅτι αὐτοὶ οἱ τρεῖς ἀριστεροὶ ὑποψηφιοι δὲν ἠδυνήθησαν νὰ συγκεντρώσουν οὔτε ὅλας τὰς ψήφους τῆς ὁμάδος των. Μόνον δὲ ὁ κ. Μαρινάκης, μὲ τὰς 13 ψήφους του, ἀπέδειξεν ὅτι ἀπολαύει εὐρυτέρας δημοτικότητος ἐν τῷ δημοτικῷ συμβουλίῳ.

Τέσσαρες ἢ πέντε, νομίζομεν, σύμβουλοι ὑποστηρίξαντες τὸν κ. Μαρινάκην, τὸν εἶχαν γράψει εἰς ψηφοδέλτιον, μαζὺ μὲ τοὺς Βετσικοὺς κ. κ. Τσιτσάραν καὶ Μεθενίτην, ἴσως διὰ νὰ δώσουν τὴν ἐντύπωσιν ὅτι τὰ ψηφοδέλτια ἦσαν Βετσικά, ὅπερ δὲν ἦτο ἀκριβές.

Οἱ σύμβουλοι αὐτοὶ ἠθέλησαν νὰ «καμουφλαρισθοῦν» ὑπὸ «κουκούλαν» ἢ «ράσον». Ποῖοι νὰ ἦσαν;

***

Διὰ τὴν ἐκλογὴν μελῶν δημαρχιακῆς ἐπιτροπῆς, εἰς τὴν πρώτην ψηφοφορίαν οἱ κ.κ. Γκολφινόπουλος, Τζίνης, Φίλιας καὶ Λάγαρης ἔλαβον ἀνὰ 12 ψήφους: Ἀσφαλῶς, τὰς 10 ψήφους τῆς ὁμάδος κ. Βέτσου καὶ 2 ψήφους τῆς ὁμάδος κ. Κοτρωνοπούλου (πιθανῶς τοῦ κ. Γκολφινοπούλου καὶ τοῦ κ. Κοτρωνοπούλου). Καὶ οὐδεὶς ἐξελέγη...

Ἀποτελεσματικὴ μόνον διὰ τὸν κ. Μαρινάκην ὑπῆρξεν ἡ πρώτη ψηφοφορία.

Φαίνεται ὅτι τὸ μικρὸν «συνοικέσιον» τῆς ἀντιπροεδρίας τοῦ συμβουλίου ἐπέφερε τὴν ἀπόσπασιν δύο συμβούλων τοῦ κ. Κοτρωνοπούλου. Ὁ κ. Μαρινάκης, πράγματι, δὲν θὰ ἐξελέγετο μόνον μὲ τὰς 7 ψήφους τῆς ἀριστερᾶς καὶ τὰς 4 τοῦ κ. Φαρμακίδη, ἐὰν δὲν ἐβοήθουν καὶ οἱ 2 διϊστάμενοι τοῦ κ. Κοτρωνοπούλου.

***

Κοπιώδεις ἦσαν καὶ αἱ ψηφοφορίαι διὰ τοὺς ἀναπληρωματικοὺς τῆς δημαρχιακῆς.

Πρὸ τῆς ψηφοφορίας, ὁ κ. Φαρμακίδης ἐπρότεινε «νὰ συμφωνήσωμεν διὰ τοὺς ἀναπληρωματικούς».

Θὰ ἦτο πολὺ ὡραῖον, καθὼς τὸ συμβούλιον συνεφώνησε διὰ τὸ πρόσωπον τοῦ προέδρου τοῦ δημοτικοῦ συμβουλίου—καὶ τόσον ἐπιτυχῶς—νὰ συμφωνοῦσε καὶ διὰ τὰ ἄλλα...

Ἀλλά, ἡ σκέψις περὶ «συμφωνίας», δὲν διετυπώθη εἰς τὴν ὥραν της... Πάντοτε, αὐτὴ ἡ βραδυπορία, ποὺ συντελεῖ εἰς τὴν ἀπώλειαν τοῦ «λεωφορείου»..

Ο ΘΕΑΤΗΣ

ΜΟΛΟΝΟΤΙ ΕΓΓΙΖΕΙ ΗΔΗ ΠΡΟΣ ΤΟ ΤΕΡΜΑ ΤΗΣ

Εἰς τὴν διάσκεψιν τῆς Γενεύης δὲν ἐθίγη τὸ ζήτημα τῆς συναντήσεως τῶν Μεγάλων

Ὁ κ. Γκρομύκο ἐζήτησε διὰ σήμερον δημοσίαν συνεδρίασιν

ΟΥΔΕΜΙΑ ΠΡΟΟΔΟΣ ΕΧΕΙ ΣΗΜΕΙΩΘΗ ΠΡΟΣ ΛΥΣΙΝ ΤΟΥ ΓΕΡΜΑΝΙΚΟΥ

ΓΕΝΕΥΗ. Οἱ τέσσαρες ὑπουργοὶ Ἐξωτερικῶν Γαλλίας, Ἀγγλίας, Ρωσσίας καὶ Ἡνωμένων Πολιτειῶν ἔσχον χθὲς τὸ ἀπόγευμα νέαν μυστικὴν συνομιλίαν, ἡ ὁποία διήρκεσεν ἐπὶ δύο καὶ πλέον ὥρας. Ἡ συνάντησις ἐπραγματοποιήθη εἰς τὴν ἔπαυλιν, ἔνθα διαμένει ὁ Ἀμερικανὸς ὑπουργὸς κ. Χέρτερ.

Ἐκπρόσωπος τῆς ἀμερικανικῆς ἀντιπροσωπείας ἐδήλωσε μετὰ τὸ πέρας τῆς χθεσινῆς συσκέψεως, ὅτι οὔτε κατ' αὐτὴν ἐπετεύχθη πρόοδος κατὰ τὴν ἐξέτασιν τοῦ γερμανικοῦ προβλήματος καὶ ὅτι οὐδὲν νέον στοιχεῖον προσετέθη εἰς τὰς διαπραγματεύσεις.

Ἐρωτηθεὶς ὑπὸ δημοσιογράφου ἂν ἡ διάσκεψις τῶν ὑπουργῶν πλησιάζῃ πρὸς τὸ τέρμα της, ὁ Ἀμερικανὸς ἐκπρόσωπος ἀπήντησεν ὡς ἑξῆς:

«Ἤλθομεν εἰς τὴν Γενεύην διὰ νὰ συζητήσωμεν καὶ ἔχομεν τὴν ἀπόφασιν νὰ συνεχίσωμεν τὰς διαπραγματεύσεις ὅσον ἐξαρτᾶται ἐξ ἡμῶν διὰ νὰ καταλήξωμεν εἰς κάποιο ἀποτέλεσμα».

Νέα πλήρης συνεδρίασις τῆς διασκέψεως τῇ συμμετοχῇ καὶ τῶν λοιπῶν ἀντιπροσώπων θὰ πραγματοποιηθῇ σήμερον κατόπιν αἰτήσεως τοῦ κ. Γκρομύκο.

Αἱ ἀπόψεις περὶ τῆς αἰτήσεως αὐτῆς διίστανται. Ἄλλοι τῶν διπλωματικῶν παρατηρητῶν πιστεύουν, ὅτι ὁ κ. Γκρομύκο θὰ ἔλαβεν ἐν τῷ μεταξὺ νέας ὁδηγίας ἐκ Μόσχας, εἰς τρόπον ὥστε ἡ διάσκεψις νὰ προχωρήσῃ καὶ νὰ καταλήξῃ εἰς κάποιο ἀποτέλεσμα οὐσιαστικόν, ἄλλοι δὲ ὅτι κατὰ τὴν σημερινὴν συνεδρίασιν ὁ κ. Γκρομύκο, ἐνεργῶν κατόπιν ἐντολῆς τοῦ κ. Κρουστσεφ, θὰ ὁμιλήσῃ προκειμένου νὰ διαπιστώσῃ τὴν ἀποτυχίαν τῆς διασκέψεως καὶ νὰ ἐπιρρίψῃ τὴν εὐθύνην τῆς ἀποτυχίας αὐτῆς εἰς τὰς Δυτικὰς Δυνάμεις διὰ καθαρῶς προπαγανδιστικοὺς λόγους.

ΠΑΡΙΣΙ. Τηλεγραφήματα ἐκ Γενεύης ἀναφέρουν ὅτι ἀτμόσφαιραπαίσιοδοξίας καλύπτει τὴν διάσκεψιν τῶν ὑπουργῶν Ἐξωτερικῶν.

Ἔγκυρος ἀμερικανικὴ πηγὴ ἀνεκοίνωσεν, ὅτι αἱ συνομιλίαι μεταξὺ τῶν δυτικῶν καὶ τοῦ κ. Γκρομύκο κατὰ τὰς τελευταίας δύο ἡμέρας ὑπῆρξαν λίαν ἀποθαρρυντικαί.

Ἐξ ἄλλου, παρὰ τὰς προβλέψεις τῶν Ρώσσων παρατηρητῶν, ὅτι ἡ διάσκεψις ἐγγίζει τὸ τέρμα της, οἱ δυτικοὶ ὑπουργοὶ φαίνεται, ὅτι εὑρίσκονται πρὸ ἀδιεξόδου ὅσον ἀφορᾶ τὸ βασικὸν δικαίωμα τῶν Δυτικῶν, ὅπως παραμείνουν εἰς τὸ Δυτικὸν Βερολῖνον.

Ἂς σημειωθῇ, τέλος, ὅτι θέμα συγκλήσεως διασκέψεως ἐπὶ ἀνωτάτου ἐπιπέδου δὲν ἐθίγη μέχρι τοῦδε εἰς τὰς διαπραγματεύσεις τῶν τεσσάρων ὑπουργῶν Ἐξωτερικῶν, οὔτε κατὰ τὰς μυστικὰς συναντήσεις των.

ΠΑΡΙΣΙ. Κατὰ πληροφορίας ἐκ Μόσχας αἱ σοβιετικαὶ ἐφημερίδες ἀφιέρωσαν χθὲς ἔνδεκα μόνον γραμμὰς διὰ τὴν διάσκεψιν τῶν ὑπουργῶν Ἐξωτερικῶν τῆς Γενεύης. Δημοσιεύεται δηλαδὴ ἁπλῶς ἡ πληροφορία, ὅτι οἱ τέσσαρες ὑπουργοὶ ἐπραγματοποίησαν νέαν μυστικὴν συνεδρίασιν.

Ἀντιθέτως εὐρεῖα δημοσιότης δίδεται εἰς τὴν ἐπίσκεψιν τῆς ἀνατολικογερμανικῆς ἀντιπροσωπείας εἰς τὴν Μόσχαν.

ΓΕΝΕΥΗ. Ἡ τριμερὴς διάσκεψις τῆς Γενεύης διὰ τὴν διακοπὴν τῶν θερμοπυρηνικῶν δοκιμῶν συνῆλθε χθὲς εἰς τὴν 91ην συνεδρίασίν της.

ΜΟΣΧΑ. Τὸ σοβιετικὸν πρακτορεῖον «Τὰς» μετέδωσεν, ὅτι ὁ Ρῶσσος πρωθυπουργὸς κ. Κρουστσεφ ἐδέχθη χθὲς τὴν ἀντιπροσωπείαν τῆς Ἀνατολικῆς Γερμανίας, τῆς ὁποίας ἡγοῦνται ὁ πρῶτος γραμματεὺς τοῦ Κ.Κ. κ. Οὐλμπριχτ καὶ ὁ πρωθυπουργὸς κ. Γκρότεβολ.

Ὁ ραδιοφωνικὸς σταθμὸς τῆς Μόσχας προσέθεσεν, ὅτι ἡ συνομιλία διεξήχθη ἐν ἀτμοσφαίρᾳ φιλίας καὶ κατανοήσεως καὶ ὅτι κατ' αὐτὴν ἐξητάσθησαν τὰ ἀφορῶντα τὴν διεθνῆ κατάστασιν, ὡς καὶ τὸ πρόβλημα τοῦ Βερολίνου καὶ τὸ γερμανικὸν ἐν συσχετισμῷ πρὸς τὴν διάσκεψιν τῶν ὑπουργῶν Ἐξωτερικῶν εἰς Γενεύην.

ΤΑ ΕΝΔΟΣΥΜΜΑΧΙΚΑ ΖΗΤΗΜΑΤΑ

Η ΓΑΛΛΙΚΗ ΑΞΙΩΣΙΣ ΔΙΑ ΤΟΝ ΕΛΕΓΧΟΝ ΤΩΝ ΑΤΟΜΙΚΩΝ ΟΠΛΩΝ ΘΕΜΑ ΣΥΝΟΜΙΛΙΩΝ ΤΩΝ ΤΡΙΩΝ ΥΠΟΥΡΓΩΝ

ΕΠΙΦΥΛΑΚΤΙΚΟΤΗΣ ΕΙΣ ΛΟΝΔΙΝΟΝ

ΛΟΝΔΙΝΟΝ. Ἡ ἀξίωσις τῆς Γαλλίας, ὅπως μετέχῃ ἰσοτίμως εἰς ὅλας τὰς συσκέψεις τὰς ἀφορώσας τὸν ἀτομικὸν ἐξοπλισμὸν καὶ γενικώτερον τὴν «πυρηνικὴν» πολιτικὴν τῆς Δύσεως ἀπετέλεσε τὸ ἀντικείμενον συνεδριάσεως τοῦ βρετανικοῦ ὑπουργικοῦ συμβουλίου, συνελθόντος χθὲς τὸ ἀπόγευμα ὑπὸ τὴν προεδρίαν τοῦ κ. Μάκ Μίλλαν.

Ἐκπρόσωπος τοῦ Ὑπουργείου Ἐξωτερικῶν ὁμιλῶν πρὸς τοὺς ἀντιπροσώπους τοῦ τύπου ἐδήλωσεν, ὅτι ἐπὶ τοῦ θέματος αὐτοῦ ἐπιβάλλεται πρὸς τὸ παρὸν ἐπιφυλακτικότης, δοθέντος, ὅτι εὑρίσκονται ἐν ἐξελίξει διαπραγματεύσεις μεταξὺ τῶν συμμαχικῶν κυβερνήσεων.

ΓΕΝΕΥΗ. Οἱ ὑπουργοὶ Ἐξωτερικῶν Ἡνωμένων Πολιτειῶν, Βρετανίας καὶ Γαλλίας ἐπραγματοποίησαν χθὲς τὴν πρωΐαν ἔκτακτον σύσκεψιν διὰ νὰ συζητήσουν ἐπὶ θεμάτων ἐκτὸς τῆς διασκέψεως. Οἱ ἐνταῦθα διπλωματικοὶ παρατηρηταὶ ἐκφράζουν τὴν γνώμην, ὅτι ἐνδεχομένως οἱ τρεῖς ὑπουργοὶ συνεζήτησαν σχετικῶς μὲ τὴν ἄρνησιν τῆς Γαλλίας ὅπως ἐπιτρέψῃ τὴν ἐγκατάστασιν ἀποθεμάτων ἀμερικανικῶν ἀτομικῶν ὅπλων ἐπὶ τοῦ ἐδάφους της, ἐφ' ὅσον ταῦτα δὲν ἤθελον τεθῆ ὑπὸ γαλλικὸν ἔλεγχον.

ΑΠΑΝΤΩΣΑ ΕΙΣ ΤΗΝ ΡΟΥΜΑΝΙΑΝ

Ἡ ἑλληνικὴ κυβέρνησις θ' ἀπορρίψῃ τὴν πρότασιν διὰ βαλκανικὴν διάσκεψιν

Ο κ. ΣΕΡΓΚΕΓΙΕΦ ΘΑ ΟΜΙΛΗΣΗ ΔΙΑ ΤΟ ΖΗΤΗΜΑ ΤΩΝ ΒΑΣΕΩΝ

ΑΘΗΝΑΙ. Ἀρμοδίως ἀνεκοινώθη, ὅτι ἡ ἑλληνικὴ κυβέρνησις μελετᾶ τὰς προτάσεις τοῦ Ρουμάνου πρωθυπουργοῦ καὶ θὰ ἀπαντήσῃ εἰς αὐτὰς συντόμως. Ἡ ἀπάντησις τῆς ἑλληνικῆς κυβερνήσεως θὰ εἶναι μᾶλλον ἀπορριπτική.

ΑΘΗΝΑΙ. Ὁ πρεσβευτὴς τῆς Σοβιετικῆς Ἑνώσεως κ. Σεργκέγιεφ θὰ ὁμιλήσῃ σήμερον εἰς πρόγευμα παρατιθέμενον πρὸς τιμήν του εἰς τὸ ξενοδοχεῖον «Πτὶ Παλαὶ» ὑπὸ τοῦ συνδέσμου ξένων ἀνταποκριτῶν.

Ὁ λόγος τοῦ κ. Σεργκέγιεφ θὰ ἀναφέρεται εἰς διεθνῆ ζητήματα καὶ ἰδίᾳ εἰς τὸ θέμα τῶν βάσεων πυραύλων εἰς τὴν Ἑλλάδα.

Τί ὑποστηρίζουν οἱ κ.κ. Σοφ. Βενιζέλος καὶ Σ. Μαρκεζίνης

ΑΘΗΝΑΙ. Οἱ κ. κ. Βενιζέλος καὶ Μαρκεζίνης συνέχισαν χθὲς τὴν πρωΐαν τὰς ἐπαφάς των καὶ ἀντήλλαξαν ἀπόψεις ἐπὶ τῶν ἐξωτερικῶν θεμάτων, εἰς τὰ ὁποῖα ἔχουν συμφωνήσει νὰ τηροῦν παράλληλον στάσιν.

Ἡ χθεσινὴ συζήτησις τῶν κ. κ. Βενιζέλου καὶ Μαρκεζίνη ἀφιερώθη κυρίως εἰς τὴν ἐξέτασιν τῆς προτάσεως τοῦ Ρουμάνου πρωθυπουργοῦ κ. Στόϊκα περὶ συγκλήσεως διασκέψεως τῶν πρωθυπουργῶν τῶν Βαλκανικῶν χωρῶν πρὸς συζήτησιν τῶν ἐνδιαφερόντων αὐτὰς θεμάτων καὶ ἰδίᾳ τῆς δημιουργίας ἀπυραύλου ζώνης εἰς τὰ Βαλκάνια.

Μετὰ τὴν λῆξιν τῆς συσκέψεως τῶν δύο ἀρχηγῶν ἐδόθη πρὸς δημοσίευσιν ἡ ἀκόλουθος ἀνακοίνωσις:

«Αἱ προτάσεις Στόϊκα θὰ ἦτο λάθος νὰ ἀπερρίπτοντο ἐξ ὑπαρχῆς. Τὸ ὀρθὸν θὰ ἦτο νὰ ἀντεπρότεινεν ἡ ἑλληνικὴ κυβέρνησις, ὅτι θὰ ἐδέχετο συνάντησιν μόνον διὰ τὸ θέμα τῶν βάσεων πυραύλων καὶ δι' οὐδὲν ἄλλο. Καὶ ἐπίσης ἐν συνδυασμῷ μὲ τὴν ἀναζήτησιν ἐξευρέσεως ἀποτελεσματικοῦ τρόπου ἐλέγχου, καθὼς καὶ τῆς ὅλης διερευνήσεως τῆς μορφῆς καὶ τῆς ἐκτάσεως τῶν ἐγγυήσεων τῶν Μεγάλων Δυνάμεων καὶ εἰδικῶς τῶν Ἡνωμένων Πολιτειῶν καὶ τῆς Σοβιετικῆς Ἑνώσεως».

Ὁ Ἀρχιεπίσκοπος θὰ ἐπισκεφθῇ τὴν Κωνσταντινούπολιν

ΤΗΝ 19ην ΙΟΥΝΙΟΥ

ΑΘΗΝΑΙ. Ἀνεκοινώθη ἁρμοδίως, ὅτι ὁ Μακαριώτατος Ἀρχιεπίσκοπος κ. Θεόκλητος θὰ πραγματοποιήσῃ τὸ εἰς Κωνσταντινούπολιν ταξίδιόν του πρὸς ἐπίσκεψιν τοῦ Οἰκουμενικοῦ Πατριαρχείου τὴν 19ην Ἰουνίου. Ὁ κ. Θεόκλητος θὰ συνοδεύεται ὑπὸ τῶν μητροπολιτῶν Καβάλας καὶ Ἠλείας καὶ τοῦ κυβερνητικοῦ ἐπιτρόπου εἰς τὴν Ἱερὰν Σύνοδον. Ὁ Ἀρχιεπίσκοπος θὰ ἐπιστρέψῃ ἀεροπορικῶς εἰς Ἀθήνας τὴν 26ην Ἰουνίου.

ΒΕΛΓΙΚΟΝ ΠΑΡΑΣΗΜΟΝ ΕΙΣ ΕΛΛΗΝΑ ΜΑΘΗΤΗΝ

ΒΡΥΞΕΛΛΑΙ. Παρουσίᾳ ἐκπροσώπων τῶν βελγικῶν ἀρχῶν καὶ τῆς ἐνταῦθα ἑλληνικῆς πρεσβείας, ἐγένετο χθὲς ἐπίσημος τελετὴ τῆς ἀπονομῆς τοῦ μεταλλίου τῆς ἀξίας εἰς τὸν Ἕλληνα μαθητὴν Κ. Παντελῆν, υἱὸν ἀνθρακωρύχου, ὁ ὁποῖος, μὲ κίνδυνον τῆς ζωῆς του, διέσωσεν ἐκ πνιγμοῦ νεαρὸν Βέλγον.

ΝΑΥΠΗΓΕΙΤΑΙ ΕΙΣ ΤΑΣ ΗΝΩΜΕΝΑΣ ΠΟΛΙΤΕΙΑΣ

Νέον ἀτομικὸν ὑποβρύχιον ἐξωπλισμένον μὲ πυραύλους Πολάρις

ΘΑ ΤΟΥΣ ΕΞΑΠΟΛΥΗ ΚΑΙ ΕΝ ΚΑΤΑΔΥΣΕΙ

ΓΚΡΟΤΕΝ. Καθειλκύσθη χθὲς ἐνταῦθα τὸ ἐκτοπίσματος 6600 τόννων ἀτομικὸν ὑποβρύχιον «Γεώργιος Οὐάσιγκτων», τὸ ὁποῖον εἶναι τὸ πρῶτον ποὺ θὰ δύναται νὰ ἐκτοξεύῃ κατευθυνόμενον βλῆμα τύπου «Πολάρις» εὑρισκόμενον ἐν καταδύσει.

Τὸ ἀμερικανικὸν Ναυτικὸν ἐλπίζει, ὅτι τὸ ὑποβρύχιον αὐτὸ μὲ τοὺς 16 βλητικοὺς σωλῆνάς του, διὰ τὸ κατευθυνόμενον αὐτὸ βλῆμα βεληνεκοῦς 1200 μιλίων, θὰ εἶναι ἕτοιμον μέχρι τοῦ τέλους τοῦ ἔτους.

Τὸ ὑποβρύχιον «Γεώργιος Οὐάσιγκτων» εἶναι ἓν ἐκ τῆς σειρᾶς τῶν ἐννέα ὑποβρυχίων μὲ βλήματα «Πολάρις», τῶν ὁποίων ἀπεφασίσθη ἡ ναυπήγησις. Τοῦτο θὰ στοιχίσῃ περὶ τὰ 100 ἑκατομμύρια δολλαρίων καὶ θὰ ἔχῃ ἐκτόπισμα 5.400 τόννων ἐν ἀναδύσει.

Οἱ βλητικοὶ σωλῆνες εἶναι τοποθετημένοι καθέτως ἐπὶ τῶν δύο πλευρῶν τοῦ σκάφους. Τὸ βλῆμα θὰ ἐκτοξεύεται ἐκ τοῦ σωλῆνος διὰ πεπιεσμένου ἀερίου. Εἰδικὸν μηχάνημα θὰ κατευθύνῃ τὸ βλῆμα «Πολάρις» κατὰ τὴν ἀρχικὴν πτῆσιν του καὶ τὸ ὅπλον θὰ δύναται νὰ πλήξῃ στόχον κείμενον εἰς ἀπόστασιν 1200 μιλίων.

Τὸ «Γεώργιος Οὐάσιγκτων» θὰ εἶναι ἐπίσης ἐξωπλισμένον διὰ τορπιλλῶν, αἱ ὁποῖαι ὅμως θὰ προορίζωνται δι' ἄμυναν ἐναντίον ἄλλων ὑποβρυχίων ἢ ἀνθυποβρυχιακῶν σκαφῶν.

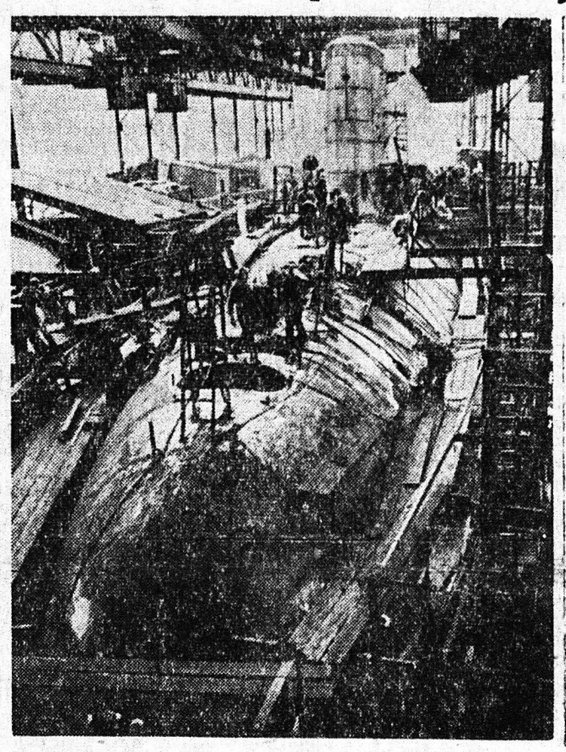

Τὸ καθελκυσθὲν χθὲς ἀτομικὸν ὑποβρύχιον «Γεώργιος Οὐάσιγκτων» εἰς τὰ ναυπηγεῖα «Νταϊνάμικ» τοῦ Γκρότον

ΘΑ ΚΛΗΘΗ ΣΥΣΚΕΨΙΣ ΔΙΑ ΤΑ ΠΡΟΒΛΗΜΑΤΑ ΤΩΝ ΑΥΤΟΚΙΝΗΤΙΣΤΩΝ

ΑΘΗΝΑΙ. Τὸ προεδρεῖον τῆς Γενικῆς Συνομοσπονδίας Ἐπαγγελματιῶν Αὐτοκινητιστῶν ἐπεσκέφθη χθὲς τὸν κ. Καραμανλῆν καὶ ἀνέπτυξε τὰ ἐκκρεμῆ προβ