ΕΓΚΥΚΛΙΟΣ ΤΗΣ ΔΙΟΙΚΗΣΕΩΣ ΤΟΥ ΙΚΑ

Η ΑΣΦΑΛΙΣΙΣ ΑΜΕΙΒΟΜΕΝΩΝ ΜΕ ΚΥΜΑΙΝΟΜΕΝΑΣ ΑΠΟΔΟΧΑΣ

ΕΙΣ ΠΟΙΑΣ ΚΛΑΣΕΙΣ ΥΠΑΓΟΝΤΑΙ

Δι' ἀποφάσεως τῆς Διοικήσεως τοῦ ΙΚΑ, κοινοποιηθείσης εἰς ἅπαντα τὰ ὑποκαταστήματα τοῦ Ἱδρύματος, καθωρίσθη ὁ πίνακ κατατάξεως εἰς κλάσεις τῶν μὲ κυμαινομένας ἀποδοχὰς ἀμειβομένων μισθωτῶν, τοῦ ὁποίου ἡ ἰσχὺς ἀρχεται ἀπὸ 1ης Αὐγούστου 1959 καὶ λήγει τὴν 31ην Δεκεμβρίου 1959.

Διὰ τὴν κατάταξιν τῶν βοηθῶν σερβιτόρων τῶν διαφόρων κέντρων ἐλήφθη ὑπ' ὄψιν σχετικὴ διάταξις, κατὰ τὴν ὁποίαν διὰ τὴν παρ' οἱωδήποτε ἐργοδότῃ ἀπασχόλησιν μισθωτοῦ, ἔχοντος συμπληρώσει τὸ 18ον ἔτος τῆς ἡλικίας του καὶ ἑνὸς ἔτους προϋπηρεσίαν ἢ τὸ 19ον ἔτος ἀνεξαρτήτως προϋπηρεσίας, θὰ καταβάλλεται ἡμερομίσθιον ἀνειδικεύτου ἐργάτου, ἤτοι 47,50 δρχ. (Τεκμαρτὸν ἡμερομίσθιον 50 δρχ. κλάσις 8η).

Ἀναλυτικῶς ἡ κατάταξις εἰς κλάσεις τῶν ἐν λόγῳ μισθωτῶν ἔχει ὡς ἀκολούθως:

Οὕτως, οἱ ἐργαζόμενοι σερβιτόροι καὶ βοηθοὶ εἰς γαλακτοπωλεῖα, ζαχαροπλαστεῖα, καφενεῖα, καφεγαλακτοπωλεῖα, ἑστιατόρια, ζυθεστιατόρια, μπάρ, ἐξοχικὰ κέντρα, Α' Β' Γ' καὶ Δ' κατηγορίας, ὡς καὶ ἁπασῶν τῶν κατηγοριῶν οἰνομαγειρεῖα, οἰνεστιατόρια, οἰνοπωλεῖα, ποτοπωλεῖα καὶ κυλικεῖα, κατατάσσονται εἰς τὴν 8ην κλάσιν (τεκμαρτὸν ἡμερομίσθιον 50 δρχ.), ὡς καὶ οἱ βοηθοὶ τῶν ἄνω κέντρων πολυτελείας καὶ ὑπερπολυτελείας καὶ τῶν Α' κατηγορίας καὶ πολυτελείας κοσμικῶν ταβερνῶν καὶ κέντρων διασκεδάσεως Α' καὶ Β' κατηγορίας. Οἱ σερβιτόροι τῶν ἄνω κέντρων πολυτελείας καὶ ὑπερπολυτελείας ἀνήκουν εἰς τὴν 10ην κλάσιν (τεκμαρτὸν ἡμερομίσθιον 70 δρχ.) πλὴν τῶν σερβιτόρων τῶν Α' κατηγορίας καὶ πολυτελείας κοσμικῶν ταβερνῶν καὶ κέντρων διασκεδάσεως Α' καὶ Β' κατηγορίας, οἱ ὁποῖοι ἀνήκουν εἰς τὴν 9ην κλάσιν, τεκμαρτὸν ἡμερομίσθιον 60 δρχ.

Νοσοκόμοι κατ' οἶκον ἐνεσεθεραπείας 7η κλάσις, τεκμαρτὸν ἡμερομίσθιον 40 δρχ.

Ὁδηγοὶ αὐτοκινήτων ταξὶ κατ' ἐναλλαγὴν καὶ φορτοταξὶ 8η κλάσις (50 δρχ.) καὶ ἄνευ ἐναλλαγῆς 10η κλάσις (70 δρχ.).

Κομμωταὶ κομμωτηρίων Α' κατηγορίας 9η κλάσις (60 δρχ.), βοηθοὶ ἄρρενες, ὡς καὶ οἱ κομμωταὶ Β' κατηγορίας καὶ οἱ κουρεῖς καὶ βοηθοὶ ἁπάντων τῶν κατηγοριῶν 8η κλάσις (50 δρχ.) καὶ μανικιουρίστριαι ὅλων τῶν κατηγοριῶν 6η κλάσις, 35 δρχ. τεκμαρτὸν ἡμερομίσθιον.

Πλασιὲ ἀμειβόμενοι ἐπὶ ποσοστοῖς 10η κλάσις (70 δρχ.), ἀντιπρόσωποι ἀμειβόμενοι ἐπὶ ποσοστοῖς καὶ μισθῷ 9η κλάσις (60 δρχ.) καὶ εἰσπράκτορες 8η κλάσις (50 δρχ.).

Καρραγωγεῖς δήμων καὶ λοιποὶ ἀμαξοκαρραγωγεῖς 8η κλάσις 50 δρχ. τεκμαρτὸν ἡμερομίσθιον.

Ὑπάλληλοι θαλασσίων λουτρῶν, πολυτελείας καὶ λουτρῶν καθαριότητος γενικῶς ἄνδρες 8η κλάσις (50 δρχ.) καὶ γυναῖκες 7η κλάσις (40 δρχ.). Αἱ γυναῖκες θαλασσίων λουτρῶν 6η κλάσις (35 δρχ.).

Ὑπάλληλοι σκοπευτηρίων ἄρρενες 8η κλάσις (50 δρχ.) καὶ θήλεις 7η κλάσις (40 δρχ.).

Ὑπάλληλοι στιλβωτηρίων καὶ βαφῆς 8η κλάσις (50 δρχ.).

Βοηθοὶ διαχειριστῶν μονοπωλιακῶν εἰδῶν 8η κλάσις (50 δρχ.).

Νεωκόροι καὶ καθαρίστριαι

ΣΥΝΕΧΕΙΑ ΕΙΣ ΤΗΝ 4ην ΣΕΛΙΔΑ

Ἡ μαθητικὴ ἑορτὴ τοῦ 12ου Δημοτικοῦ Σχολείου Πατρῶν

Ἐξαιρετικὴν ἐπιτυχίαν ἐσημείωσαν αἱ δοθεῖσαι τὴν Κυριακὴν ἑορταὶ εἰς τὰ δημοτικὰ σχολεῖα, ἐπὶ τῇ λήξει τῆς σχολικῆς περιόδου. Εἰς τὸ 12ον δημοτικὸν σχολεῖον ὡμίλησε πρὸς τοὺς γονεῖς καὶ κηδεμόνας καὶ τοὺς μαθητὰς δι' ἐμπνευσμένου λόγου του ὁ διευθυντὴς τοῦ σχολείου κ. Καλαπόδης, ἀπήντησε δὲ διὰ μακρῶν εἰς μαθητής, εὐχαριστήσας διδασκάλους καὶ γονεῖς διὰ τὰς φροντίδας ποὺ καταβάλλουν ἀπὸ κοινοῦ δι' αὐτούς.

Ἐν συνεχείᾳ οἱ μαθηταὶ καὶ αἱ μαθήτριαι ἐξετέλεσαν τὸ πρόγραμμα τῆς ἑορτῆς, τὸ ὁποῖον περιελάμβανε ποιήματα, διαλόγους καὶ σκέτς, τὰ ὁποῖα ἐνεθουσίασαν τοὺς παρισταμένους οἰκείους τῶν μαθητῶν. Ὅλοι σχεδὸν οἱ μαθηταὶ τῶν τεσσάρων μεγαλυτέρων τάξεων ἔλαβον μέρος, ἄλλοι εἰς ποιήματα καὶ ἄλλοι εἰς διαλόγους, κατὰ διαστήματα δὲ ὑφ' ὅλων τῶν μαθητῶν ἐψάλησαν διάφορα ἄσματα μὲ ἐπιτυχίαν. Ἰδιαιτέρως ἐθαυμάσθη ἡ ἐκτέλεσις τῶν διαλόγων «τὰ λουλούδια», «οἱ μῆνες» καὶ «ὁ ἀποχαιρετισμὸς τοῦ μαθητοῦ», ὁ ὁποῖος διηνθίσθη ὑπὸ χορῳδίας μαθητῶν.

Μετὰ τὸ πέρας τῆς ἑορτῆς οἱ παρευρεθέντες γονεῖς συνεχάρησαν τὸν διευθυντὴν κ. Καλαπόδην καὶ τὸ ἄξιον προσωπικὸν τοῦ σχολείου.

Ο ΝΕΟΣ ΔΙΕΥΘΥΝΤΗΣ ΤΟΥ ΚΡΑΤΙΚΟΥ ΝΟΣΟΚΟΜΕΙΟΥ

Ὁ νέος διευθυντὴς τοῦ Κρατικοῦ Νοσοκομείου κ. Ἀνδρέας Λεβιδιώτης εἶναι ὁ ἐνδεδειγμένος ἄνθρωπος διὰ τὴν θέσιν ταύτην καθόσον ὑπηρέτησε εὐδοκίμως εἰς ἄλλα εὐαγῆ ἱδρύματα καὶ ἀπέκτησε ἱκανὴν πεῖραν τῶν νοσηλευτικῶν ἱδρυμάτων, ὥστε νὰ θεωρῆται λίαν ἐπιτυχὴς ἡ τοποθέτησίς του ὡς Διευθυντοῦ Νοσοκομείου.

Ὁ πολυτεκνικὸς κόσμος ὅστις συχνὰ ἐπισκέπτεται τὸ ἵδρυμα τοῦτο αἰσθάνεται ἀληθινὴν χαρὰν διὰ τὴν ἐπιτυχῆ αὐτὴν τοποθέτησιν τοῦ κ. Λεβιδιώτη καὶ ἀπευθύνει πρὸς αὐτὸν διὰ τοῦ παρόντος ἐγκάρδια συγχαρητήρια.

Διὰ τὸν Σύλλογον Πολυτέκνων Πατρῶν καὶ Περιχώρων

Ὁ Πρόεδρος
Ἀπ. Τσιτσάρας

Ὁ Γεν. Γραμματεὺς
Στ. Μιχαλόπουλος

ΤΑ ΠΡΟΒΛΗΜΑΤΑ ΤΩΝ ΓΕΩΡΓΩΝ

Συγκέντρωσις παραγωγῶν πατάτας εἰς τὴν Ἀμαλιάδα

ΠΟΙΑ ΑΙΤΗΜΑΤΑ ΥΠΟΒΑΛΛΟΥΝ

ΑΜΑΛΙΑΣ. (Συνεργάτου μας). Ὑπερτριακόσιοι ἀντιπρόσωποι πατατοπαραγωγῶν Ἀμαλιάδος καὶ περιχώρων συνεκεντρώθησαν εἰς τὸ παρὰ τὸν Σιδ. Σταθμὸν κινηματοθέατρον «ΟΛΥΜΠΙΑ» πρὸς τὸν σκοπὸν εἰσηγήσεως εἰς τὴν Κυβέρνησιν καὶ λοιποὺς ἁρμοδίους διαφόρων μέτρων, τὰ ὁποῖα θὰ συντείνουν εἰς τὴν ταχεῖαν προώθησιν τῆς παραγωγῆς πρὸς τὴν κατανάλωσιν, ἵνα μὴ καταστραφῇ εἰς τὰ χωράφια ὁ πολύμηνος μόχθος των.

Οἱ διάφοροι ὁμιληταὶ ἐπέκριναν τοὺς εἰσηγητὰς τοῦ περιφήμου νομοσχεδίου προστασίας τῆς πατατοπαραγωγῆς, ἤτοι τοὺς ἐκπροσώπους τῶν Ἑνώσεων Γεωργικῶν Συνεταιρισμῶν, κυρίως δὲ τὸν κ. Ἀφεντάκην, διευθυντὴν τῆς Πανελληνίου Ἑνώσεως Γεωργικῶν Συνεταιρισμῶν, διότι παρὰ τὰς ἀγαθὰς προθέσεις τῆς Κυβερνήσεως, κατεσκεύασαν τὸ νομοσχέδιον κατὰ τραγελαφικὸν τρόπον, ὥστε νὰ ζητοῦν σήμερον οἱ ἴδιοι κατασκευασταί του τὴν κατάργησίν του!

Ἡ συγκέντρωσις κατέληξεν εἰς τὴν διατύπωσιν ψηφισμάτος, περιέχοντος τὰ κάτωθι:

1) Ἄμεσος συγκέντρωσις καὶ προώθησις τῶν γεωμήλων πρὸς τὴν κατανάλωσιν, λαμβανομένου ὑπ' ὄψιν ὅτι ἐκ τῆς ὅλης παραγωγῆς τοῦ Νομοῦ Ἠλείας, ὑπολογιζομένης εἰς ἀρκετὰς χιλιάδας ὀκάδας ποσοστὸν μόνον 10ον ἔχει ἀπορροφηθῆ, τοῦ ὑπολοίπου ὑποκειμένου εἰς ἄμεσον καταστροφήν, λόγῳ τῆς ἐποχῆς. Καὶ 2) Πιστὴ ἐφαρμογὴ τῶν μέτρων ἐνιαίας διαχειρίσεις καὶ οὐχὶ κατάργησιν τῶν μέτρων προστασίας, ὡς ζητοῦν αἱ Ἑνώσεις Γεωργικῶν Συνεταιρισμῶν, αἵτινες, ἐν προκειμένῳ, δὲν ἀπηχοῦν τὰς ἀντιλήψεις τῶν παραγωγῶν.

Ἐκλεγεῖσα ἐπιτροπὴ ἐπεφορτίσθη μὲ τὴν προώθησιν τῶν ἀνωτέρω αἰτημάτων ἐνώπιον τῶν ἁρμοδίων, μὲ τὴν ρητὴν δήλωσιν ὅτι οἱ παραγωγοὶ θὰ παρακολουθήσουν ἀγρύπνως τὴν ἐφαρμογὴν τῶν μέτρων προστασίας τοῦ προϊόντος των, ἕτοιμοι νὰ ἀποδυθοῦν εἰς ἀγῶνας.

Ν.Μ...

ΛΥΡΙΚΟΝ
Η "ΡΕΒΥ,, ΤΗΣ ΑΘΗΝΑΣ
ΣΗΜΕΡΟΝ
8—10, 10.30—12.30
Η ΕΠΙΘΕΩΡΗΣΙΣ
"ΝΕΑ ΤΗΣ ΑΘΗΝΑΣ,,
ΜΕ ΓΕΝΙΚΗΝ ΑΛΛΑΓΗΝ ΟΛΟΥ ΤΟΥ ΠΡΟΓΡΑΜΜΑΤΟΣ

ΤΣΑΒΑΛΑΣ
ΤΗΝ ΠΡΟΙΚΑ ΤΟΥ ΜΩΡΟΥ ΣΑΣ
ΔΩΡΑ ΓΕΝΝΗΣΕΩΝ
ΒΑΠΤΙΣΤΙΚΑ
ΠΟΡΤ ΜΠΕΜΠΕ
ΚΑΡΕΚΛΑΚΙΑ
ΠΕΡΠΑΤΟΥΡΕΣ
ΑΓ. ΑΝΔΡΕΟΥ 157

BERACI: Ἐλαιουργικὰ μηχανήματα
ΜΠΕΛΛΑΡΟΥΣ: Τρακτὲρ ρωσσικὰ
FENDT: Τρακτὲρ γερμανικὰ
HUSKH: Ἀντλητικὰ συγκροτήματα
Γενικὸς ἀντιπρόσωπος
ΑΚΙΛ. ΣΠΥΡΟΠΟΥΛΟΣ
Παντανάσσης 18 α
Τηλ. 38—85, ΠΑΤΡΑΙ

ΕΠΙΣΤΗΜΟΝΙΚΟΝ ΥΔΡΟΘΕΡΑΠΕΥΤΗΡΙΟΝ
ΠΑΡΑ ΤΟΝ ΑΓΙΟΝ ΑΝΔΡΕΑΝ
ΟΔΟΣ ΙΤΕΩΝ - ΠΑΠΑΦΛΕΣΣΑ
ΤΗΛ. 42-69
Εἰς τὰ θερμὰ θαλάσσια λουτρὰ τοῦ
ΕΠΙΣΤΗΜΟΝΙΚΟΥ ΥΔΡΟΘΕΡΑΠΕΥΤΗΡΙΟΥ
τὸ θαλάσσιο νερὸ εἰδικῶς καὶ ἐπιστημονικῶς ἐπεξειργασμένον, γίνεται κατάλληλον διὰ τὴν ἀποτελεσματικὴν θεραπείαν:
ΡΕΥΜΑΤΙΣΜΟΥ
ΑΡΘΡΙΤΙΣΜΟΥ
ΙΣΧΙΑΛΓΙΑΣ κλπ.
ἤρχισε λειτουργοῦν

Ἐπίδειξις χορῶν ὑπὸ μαθητριῶν τῆς Σχολῆς Ριζικάρη

ΤΗΝ ΠΡΟΣΕΧΗ ΤΡΙΤΗΝ

Τὴν προσεχῆ Τρίτην 30ὴν λήγοντος μηνὸς θὰ δοθῇ εἰς τὸ θέατρον «Λυρικὸν» ἐπίδειξις ρυθμικῆς, κλασσικῶν καὶ ἐκφραστικῶν χορῶν ὑπὸ τῶν μαθητριῶν τῆς σχολῆς τῆς καθηγητρίας Κας Μ. Ριζικάρη—Γκράσσο, διπλωματούχου τοῦ Ἐθνικοῦ Ὠδείου Ἀθηνῶν.

Αἱ χορογραφίαι εἶναι τῆς Κας Ριζικάρη. Εἰς τὸ πιάνο θὰ συνοδεύῃ ὁ κ. Κωνστ. Σκαναβῆς. Αἱ ἐνδυμασίαι εἶναι τῆς Κας Παυλίνας Ντελιαδούντα, τὰ δὲ σκηνικὰ εἶναι ἐργασία τοῦ καλλιτέχνου κ. Τάση Πομώνη.

Ἡ ἔναρξις τῆς ἐπιδείξεως θὰ ἀρχίσῃ τὴν 8.30 μ. μ.

Σύμφωνα μὲ τὸ πρόγραμμα τὸ πρῶτον μέρος περιλαμβάνει ρυθμικὴν—γυμναστικὴν ὑπὸ μαθητριῶν ὡς κάτωθι:

Τμῆμα πρῶτον: Δημ. Ἀποστολοπούλου, Μαρία Κοσμᾶ, Ρένα Ράλλη, Κατ. Πανούτσου, Ἀλεξ. Γιαννοπούλου, Ἀμαλία Κουσαδιανοῦ, Μαίρη Οἰκονόμου, Βιβὴ Σχοινᾶ, Τζένη Μπουχάγιερ, Λίλη Ἀντωνοπούλου, Δώρα Μπάκα, Ἄννα Ἀγγελίδη, Βίβια Παππᾶ, Μαριάνα Ψαρρᾶ, Ἀθηνᾶ Ραβαζούλα, Μαριάνα Πραποπούλου.

Τμῆμα δεύτερον: Ἀγγελ. Αὐγεροπούλου—Ἐλ. Ἀλιχοῦ, Μ. Γαλανοπούλου—Μ. Γεωργοπούλου, Ἀγγ. Γιαννοπούλου—Μίνα Καπερώνη, Ἰουλ. Κατσαρδῆ—Χρυσ. Λαμπροπούλου, Τοῦλα Καπερώνη—Κατ. Μάνου, Ἐλένη Πούντζα—Φάνη Πετραλιᾶ, Ἀθηνᾶ Παπαλέξη—Τασία Ράλλη, Ἀφροδ. Σοφῆ—Μαριάνα Σπηλιοπούλου, Ρένα Ράλλη—Εὐανθία Φώτη.

Τμῆμα τρίτον: Εὔη Χάραρη—Πένυ Σπηλιοπούλου, Ἄννα Μόρφη—Ἀμαλία Μαζαράκη, Λιλίκα Μπάρλου—Ἄννα Ἀλλεγκρέτη, Γεωργ. Μανιατοπούλου—Ἐλ. Μπάρλου, Εὐγ. Λαδοπούλου—Ἐλ. Βέτσου, Νέλη Λεβιδιώτη—Εὔη Πασχάλη, Ἐλισ. Βέτσου—Νέλη Παπαϊωάννου, Χαρίκλεια Βέτσου.

Τὸ δεύτερον μέρος τὸ ὁποῖον ἀρχίζει μετὰ πέντε λεπτῶν διάλειμμα, περιλαμβάνει ἐκτέλεσιν τριῶν χορῶν ὡς κάτωθι:

Πόλκα: Μαρ. Οἰκονόμου, Κατ. Πανούτσου, Ἀλεξ. Γιαννοπούλου, Ἀμαλία Κουσαδιανοῦ, Βίβια Παππᾶ, Βιβὴ Σχοινᾶ, Ἀθηνᾶ Ραβαζούλα, Μαρ. Πραποπούλου, Μαρ. Γαλανοπούλου, Δημ. Ἀποστολοπούλου, Τζένη Μπουχάγιερ, Δώρα Μπάκα, Μαρία Κοσμᾶ, Λίλη Ἀντωνοπούλου Ρένα Ράλλη, Ἄννα Ἀγγελίδη,

Οὐγγρικὸς χορός: Εὐγεν. Λαδοπούλου, Γεωργ. Μανιατοπούλου, Ἄννα Ἀλλεγκρέτη, Μίνα Καπερώνη, Εὔη Χάραρη, Ἀμαλ. Μαζαράκη, Ἄννα Μόρφη, Λιλίκα Μπάρλου, Πένη Σπηλιοπούλου, Ἐλ. Μπάρλου.

Ἐν συνεχείᾳ λαμβάνουν μέρος αἱ Εὐανθία Φώτη, Ἀγγ. Αὐγεροπούλου, Ἀγγ. Γιαννοπούλου καὶ Μαρ. Γαλανοπούλου.

Μετὰ πεντάλεπτον διάλειμμα ἡ Κα Ριζικάρη θὰ παρουσιάσῃ τὸ μονόπρακτον χορόδραμα «Οἱ μαγεμένες πριγκιποποῦλες», εἰς τὸ ὁποῖον λαμβάνουν μέρος ὡς «μάγισσες τῶν λουλουδιῶν» αἱ Νέλη Παπαϊωάννου καὶ Πένυ Σπηλιοπούλου, ὡς πριγκιπόπουλα αἱ Μαρ. Γεωργοπούλου, Ἀφροδ. Σοφῆ, Εὔη Πασχάλη, καὶ Ἐλισ. Βέτσου καὶ ὡς πριγκιποποῦλες αἱ Μαρ. Σπηλιοπούλου, Χρυσ. Λαμπροπούλου, Κατ. Μάνου, Φάν. Πετραλιᾶ, Ἀθ. Παπαλέξη, Εὔη Χάραρη, Ἐλ. Πούντζα, Νέλη Λεβιδιώτη καὶ Χαρίκλεια Βέτσου,

Τὸ τελευταῖον μέρος, τὸ ὁποῖον θὰ ἐπακολουθήσῃ μετὰ δεκάλεπτον διάλειμμα, περιλαμβάνει τὸ τετράπρακτο χορόδραμα «Ἡ λίμνη τῶν κύκνων», εἰς τὸ ὁποῖον λαμβάνουν μέρος. ὡς «κακὸς μάγος» ἡ Σικελία Ἀθανασίου, ὡς «κύκνοι» αἱ Ἄννα Μόρφη, Πένυ Σπηλιοπούλου, Γεωργ. Μανιατοπούλου, Λιλίκα Μπάρλου, Ἐλένη Μπάρλου, Ἐλένη Βέτσου, Νέλη Παπαϊωάννου, ὡς Βασσίλισσα ἡ Λάουρα Γκράσσο, ὡς πρίγκηπας ἡ Ἀμαλία Μαζαράκη καὶ ὡς ἀριστοκράτισσες αἱ Ἀγγ. Γιαννοπούλου, Ἐλ. Ἀλιχοῦ, Τοῦλα Καπερώνη, Ἰουλία Κατσαρδῆ, Ρένα Ράλλη. Ἄννα Ἀλλεγκρέτη.

ΑΡΕΘΕΙΟΝ
ΕΚΠΑΙΔΕΥΤΗΡΙΟΝ
ΝΗΠΙΑΓΩΓΕΙΟΝ - ΔΗΜΟΤΙΚΟΝ - ΓΥΜΝΑΣΙΟΝ
- Αἱ εἰσιτήριοι ἐξετάσεις διὰ τὸ ΓΥΜΝΑΣΙΟΝ θὰ γίνουν τὴν 4ην Ἰουλίου ἡμέραν Σάββατον καὶ ὥραν 8ην π.μ.
- ΔΩΡΕΑΝ φροντιστήριον διὰ τοὺς ὑποψηφίους κυθημερινῶς 9 - 11 π.μ.
- Αἰτήσεις καὶ πληροφορίαι καθ' ἑκάστην Ζαΐμη 25, τηλέφ. 35 - 97

ΔΙΑΧΩΡΙΣΤΗΡΕΣ ΔΙ' ΕΛΑΙΟΛΑΔΑ
DE LAVAL
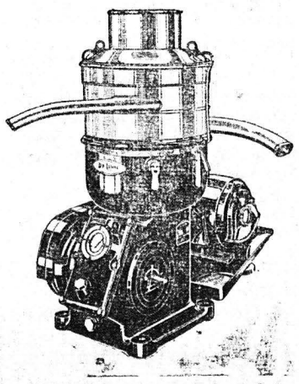
1000 περίπου ἐν λειτουργίᾳ εἰς ἐλαιουργεῖα εἰς τὴν Ἑλλάδα.
ΝΕΟΥ ΤΥΠΟΥ ΜΗΧΑΝΗΜΑΤΑ:
- Ὀλιγόστροφα, πολὺ στερεά.
- Μὲ τύμπανον ἀπὸ εἰδικὸν ἐλατὸν χάλυβα μεγάλης ἀντοχῆς μὲ ἀνοξείδωτον ἐπένδυσιν.
- Μὲ ἀνοξείδωτα πιάτα.
- Μὲ ἀνοξείδωτες λεκάνες.
- Ἀπόδοσις ποιοτικὴ καὶ ποσοτικὴ ἀνωτέρα.
- Ἐργάζονται καὶ χωρὶς προσθήκην νεροῦ.
Τεχνικὴ ἐξυπηρέτησις πλήρης. Βιβλία ὁδηγιῶν χρήσεως εἰς Ἑλληνικὴν γλῶσσαν.
Πλουσία συλλογὴ ἀνταλλακτικῶν.
Παραγγείλατε ἀπὸ τώρα διὰ νὰ ἐξασφαλίσετε ἔγκαιρον παράδοσιν.
Ἀντιπρόσωπος: Σ. ΠΕΤΣΑΛΗΣ, Πάτραι

Ἐπιστολαὶ ΠΡΟΣ ΤΗΝ ΗΜΕΡΑΝ

Τὸ «συνεταιριστικὸν τέρας»

ΑΠΑΝΤΑ Ο ΣΥΝΕΤΑΙΡΙΣΜΟΣ

Κύριε Διευθυντά,

Εἰς τὸ φύλλον σας τῆς 19ης τρέχοντος ἐδημοσιεύθη ἐπιστολὴ τοῦ ἐκ Βραχνεΐκων Πατρῶν Βασ. Βροντιᾶ (Βασ. Παπαγεωργίου) ὑπὸ τὸν τίτλον «Ἕνα συνεταιρικὸν τέρας», ποὺ εἶχεν ὡς περιεχόμενον τὴν τόσον εὔγλωττον ἀγανάκτησιν τοῦ ὑπογράψαντος τοῦτο διὰ τὴν τύχην τὴν ὁποίαν εἶχον αἱ 151 ὀκ. μῆλα του, τὰ ὁποῖα ἐπωλήθησαν μέσῳ τοῦ Συνεταιρισμοῦ Πωλήσεως Ὀπωρικῶν Πατρῶν.

Δὲν ἀμφισβητοῦμεν τὸ δίκαιον τοῦ δημοσιεύσαντος, οὔτε τὴν ἄτυχον ἔκβασιν τῆς συγκεντρώσεως τῶν μήλων καὶ ἀχλαδιῶν, ἥτις ἔγινε διὰ λογαριασμὸν τῶν παραγωγῶν κατὰ τὸ ἔτος 1956—57. Ἀπὸ τοῦ σημείου ὅμως αὐτοῦ μέχρι τοῦ νὰ καταλήξωμεν εἰς ἕνα τόσον ἀνήκουστον καὶ ἀνείπωτον συμπέρασμα καὶ νὰ τὸ δημοσιεύσωμεν, ὑπάρχει μία ἀγεφύρωτος διαφορά.

Δὲν ἔχομεν ὑπ' ὄψιν μας νὰ ἐπεκταθῶμεν πολύ, μέσα ὅμως εἰς τὰ ὀλίγα ποὺ θὰ ποῦμε καὶ ποὺ θὰ εἶναι ἡ ἀπάντησίς μας εἰς τὸν παληὸ συνεταιριστή, εἶναι καὶ τοῦτο:

Μὲ τὰς ἐργασίας καὶ τὸ ἀποτέλεσμα τῆς συγκεντρώσεως τῶν μήλων καὶ ἀχλαδιῶν ἀπησχολήθη ἡ ἁρμοδία ἐποπτικὴ ὑπηρεσία τῆς ΑΤΕ, ἡ ὁποία ἄλλωστε παρακολουθεῖ, ὡς εἶναι εἰς πάντας γνωστόν, τακτικώτατα τὸν συνεταιρισμὸν καὶ ἐνισχύει τοῦτον εἰς τὰς προσπαθείας του. Ἐκ τοῦ ἐνεργηθέντος ὑπὸ τῆς ὡς ἄνω ἁρμοδίας ὑπηρεσίας ἐλέγχου καὶ τῆς κοινοποιηθείσης εἰς τὸν συνεταιρισμὸν ἐκθέσεως προκύπτει ὅτι οὐδεμία διαχειριστικὴ ἀνωμαλία ἔλαβε χώραν, ἐκ τῆς ὁποίας νὰ ἐπηρεασθῇ τὸ ἀποτέλεσμα τῆς ἐκκαθαρίσεως, ἐὰν δὲ τὸ ἀντίθετον συνέβαινεν οἱ ὑπεύθυνοι θὰ εἶχον παρ' αὐτῆς παραπεμφθῆ εἰς τὴν Δικαιοσύνην.

Κατὰ τὴν γενικὴν συνέλευσιν τοῦ συνεταιρισμοῦ τῆς 25—5—58 ἀνεκοινώθη ἡ ἔκθεσις ἐλέγχου τῆς ἐποπτείας συνεταιρισμῶν κατατοπισθείσης πλήρως τῆς γενικῆς συνελεύσεως ἐφ' ὅλων τῶν ζητημάτων τῆς συγκεντρώσεως τῶν μήλων καὶ ἀχλαδιῶν, ἡ δὲ γενικὴ συνέλευσις ἐνέκρινε παμψηφεὶ τὸν ἰσολογισμὸν τῆς χρήσεως 1957.

Θὰ πρέπει νὰ γνωρίζῃ ὁ ἐπιστολογράφος, ὅτι ὅλοι οἱ εἰσκομισταὶ ἐκ τῆς περιφερείας Πατρῶν μήλων καὶ ἀχλαδιῶν εἰς τὸν συνεταιρισμὸν πρὸς κοινὴν διαχείρισιν, ὑπεχρεώθησαν νὰ πληρώσουν εἰς τὴν ΑΤΕ, παρὰ τῆς ὁποίας καὶ ἐχρηματοδοτήθη ὁ συνεταιρισμός, τὸ ἀναλογοῦν εἰς ἕκαστον τούτων μέρος τοῦ ἐκ δραχ. 47.967 ἀνοίγματος, Μέχρι τοῦδε κατεβλήθησαν δρχ. 32.425, παρὰ πολλῶν δὲ ἐκ τῶν ὑποχρέων πολὺ μεγαλύτερα ποσά, χωρὶς ἐν τούτοις νὰ διαμαρτυρηθοῦν, διότι ἐτέλουν ἐν γνώσει τῶν αἰτίων τῆς ἀτυχοῦς ἐκβάσεως τῆς ἐργασίας ἅτινα ἦσαν τὰ ἑξῆς:

1) Ἡ μεγάλη ποσότης τῶν μήλων ἡ ὁποία διωχετεύθη εἰς τὴν ἀγορὰν τῶν Ἀθηνῶν ἀπὸ τὰς περιφερείας Βόλου καὶ Μακεδονίας, ἡ ὁποία εἶχεν ὡς ἀποτέλεσμα τὴν πτῶσιν τῆς τιμῆς των.

2) Ἡ ἐπὶ ἑπτάμηνον παραμονή των εἰς τοὺς ψυκτικοὺς χώρους, λόγῳ τοῦ ἀδυνάτου τῆς διαθέσεώς των καὶ ἡ ἐκ τούτου μεγάλη ἐπιβάρυνσίς των μὲ ψυκτικὰ ἔξοδα.

3) Ἡ μειονεκτοῦσα ποιότης τοῦ προϊόντος ἔναντι τῆς τοιαύτης τοῦ Βόλου καὶ τῆς Μακεδονίας.

4) Λόγῳ τῆς ἐνιαίας διαχειρίσεως τὰ ἔξοδά των ἐβάρυνον ἐξ ἴσου ὅλας τὰς ποιότητας, δεδομένου δὲ ὅτι αἱ Β' καὶ Γ' ποιότητες, αἵτινες καὶ ἦσαν τὰ 2)3 τοῦ συνόλου τῆς συγκεντρώσεως, ἐπέτυχον τιμὰς χαμηλάς, ἐπεβάρυναν ἐν συνεχείᾳ δυσανάλογος τὴν ποσότητα ἐκείνην ἥτις ἐπέτυχε τιμὰς κάπως ἱκανοποιητικάς.

Ὑπάρχουν ἐπιτυχίαι καὶ ἀποτυχίαι σὲ κάθε ἐργασίαν, δικαιολογημέναι ἢ ἀδικαιολόγητοι, ὑπεύθυνοι ἢ ἀνεύθυνοι. Ἔχομεν λοιπὸν τὴν γνώμην ὅτι ὁ ἐπιστολογράφος, προτοῦ προβῇ εἰς ἀβασάνιστον δημοσίευσιν τῶν ἀπόψεών του, εἶχεν ὑποχρέωσιν ἀφοῦ ἔλαβε γνῶσιν τῆς καταστάσεως, νὰ ζητήσῃ νὰ μάθῃ τοὺς λόγους ποὺ τὴν ἐπροκάλεσαν καὶ ἐὰν τοὺς εὕρισκεν ὄχι ὡς αἰτίαν, ἀλλ' ὡς δικαιολογίαν, τότε εἶχεν ὅλο τὸ δικαίωμα ὄχι μόνον νὰ δημοσιογραφήσῃ, ἀλλὰ καὶ νὰ ζητήσῃ τὴν διὰ τῆς δικαστικῆς ὁδοῦ ἱκανοποίησίν του.

Τί ἔπραξεν ὅμως; Ἁπλούστατα ἐπέδειξε προχειρότητα καὶ ὁρμητικότητα — ὁμολογουμένως ἀδικαιολογήτους διὰ τὴν ἡλικίαν καὶ τὴν πεῖραν του— ποὺ κάθε ἄλλο παρὰ τιμοῦν ἕναν παληὸ συνεταιριστὴ πού, ὅπως λέγει, ἔτρεξε νὰ ἐνισχύσῃ τὴν συνεταιριστικὴν ἰδέα προσφέροντας της 151 ὀκ. μῆλα.

Ἐν κατακλείδι ἔχομεν νὰ σημειώσωμεν ὅτι τὰ συμβούλια τοῦ Συνεταιρισμοῦ ἐργαζόμενα ἀφιλοκερδῶς, ἐν μέσῳ πλείστων δυσχερειῶν προερχομένων ἀπὸ αὐτὰς ταύτας τὰς δυσκολίας τὰς ὁποίας ἐμφανίζει ἡ διαχείρισις φθαρτῶν προϊόντων, ὡς εἶναι τὰ ὑπὸ τοῦ Συνεταιρισμοῦ μας διαχειριζόμενα, οὐδεμίαν ἀποζημίωσιν λαμβάνουν, εἴτε διὰ τὰς συνεδριάσεις Συμβουλίων, εἴτε δι' οἱασδήποτε παραστάσεις των δι' ἐργασίας τοῦ Συνεταιρισμοῦ ἐν Πάτραις. Τὴν διαπίστωσιν ταύτην ἐπιτρέπομεν νὰ ἐνεργήσῃ ὁ ἐπιστολογράφος, παρ' ὅτι δὲν εἶναι καὶ μέλος τοῦ Συνεταιρισμοῦ.

Θερμῶς εὐχαριστοῦμεν

Πάτραι τῇ 21 Ἰουνίου 1959

Διὰ τὸν Συνεταιρισμὸν Πωλήσεως Ὀπωρικῶν Πατρῶν

Ὁ Πρόεδρος
ΓΕΩΡ. ΑΝΔΡ. ΚΑΝΕΛΛΟΠΟΥΛΟΣ

ΕΙΣ ΜΝΗΜΗΝ

Ὁ κ. Δημητράκης Κ. Εὐαγγελάτος κατέθεσε δρχ. 2.500 ὑπὲρ τοῦ Δ' κύκλου τοῦ Ἑλληνικοῦ Φωτός, εἰς μνήμην τοῦ προσφιλοῦς του ἀδελφοῦ Τάκη.

ΑΥΤΟΚΙΝΗΤΑ RENAULT
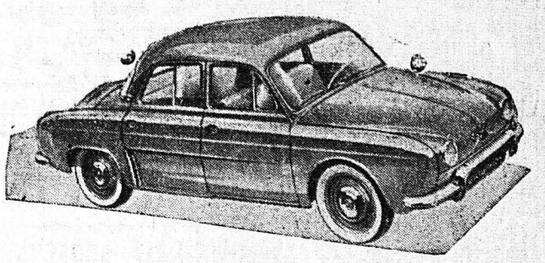
Τὰ RENAULT σᾶς ἐξασφαλίζουν στερετότητ