ΔΙΕΥΘΥΝΤΗΣ
ΧΡΙΣΤΟΣ ΡΙΖΟΠΟΥΛΟΣ
ΓΡΑΦΕΙΑ - ΤΥΠΟΓΡΑΦΕΙΑ
ΑΝΔΡ. ΜΙΧΑΛΑΚΟΠΟΥΛΟΥ 61α
ΤΗΛΕΦΩΝΑΙ
Διεύθυνσις 32—02
Σύνταξις - Διαχείρισις 28—52

Η ΗΜΕΡΑ

ΠΡΩΪΝΗ ΑΝΕΞΑΡΤΗΤΟΣ ΕΦΗΜΕΡΙΣ ΠΑΤΡΩΝ

ΠΑΤΡΑΙ
ΕΤΟΣ 8ον — ΑΡΙΘ. ΦΥΛΛΟΥ 2459
ΚΥΡΙΑΚΗ 5 ΙΟΥΛΙΟΥ 1959
Τιμὴ φύλλου Δραχ. 1,50

ΜΕΣΗ ΤΕΧΝΙΚΗ ΣΧΟΛΗ ΘΑ ΙΔΡΥΘΗ ΕΙΣ ΤΑΣ ΠΑΤΡΑΣ

ΡΗΤΗ ΔΙΑΒΕΒΑΙΩΣΙΣ ΕΔΟΘΗ ΕΙΣ ΤΟΝ ΔΗΜΑΡΧΟΝ κ. Ν. ΒΕΤΣΟΝ

Ὁ δήμαρχος κ. Ν. Βέτσος προέβη χθὲς εἰς τὰς ἀκολούθους ἀνακοινώσεις πρὸς τοὺς ἐκπροσώπους τοῦ Τύπου:

—Τὸ ζήτημα τῆς ἱδρύσεως ἐν Πάτραις δημοσίας σχολῆς μέσης τεχνικῆς ἐκπαιδεύσεως προάγεται εἰς λύσιν ἱκανοποιοῦσαν ἀπολύτως τὴν πόλιν μας.

Καθὼς εἶναι γνωστόν, κατὰ τὴν ἐκ τῆ Ἐπιτροπῆ νομοθετικῆς ἐξουσιοδοτήσεως τῆς Βουλῆς συζήτησιν τοῦ σχεδίου Ν.Δ. περὶ ὀργανώσεως τῆς τεχνικῆς καὶ ἐπαγγελματικῆς ἐκπαιδεύσεως καὶ συνεπείᾳ ἀγορεύσεως τοῦ συμπολίτου βουλευτοῦ κ. Ἀχ. Γεροκωστοπούλου ὑπὲρ τῆς ἱδρύσεως τοιαύτης σχολῆς καὶ ἐν Πάτραις, ὁ Ἀντιπρόεδρος τῆς Κυβερνήσεως κ. Π. Κανελλόπουλος προέβη εἰς τὴν δήλωσιν, ὅτι θὰ ἐνισχυθῆ καὶ ἐξοπλισθῆ ἡ ἤδη ὑπάρχουσα ἐνταῦθα Τριάντειος σχολὴ κατωτέρας ἐκπαιδεύσεως, ἵνα λειτουργήσῃ καὶ ὡς μέση, αὐτὸς δὲ ἦτο ὁ λόγος, ἕνεκα τοῦ ὁποίου δὲν ἀνεφέρετο ἐν τῷ σχεδίῳ ρητῶς ἡ ἵδρυσις τεχνικῆς σχολῆς ἐν Πάτραις. Ἀμέσως μετὰ τὴν δημοσίευσιν τῶν πρακτικῶν τῆς Ἐπιτροπῆς τῆς Βουλῆς, ἔσπευσα νὰ ἐκφράσω τηλεγραφικῶς ἀπείρους εὐχαριστίας πρὸς τὸν κ. Κανελλόπουλον διὰ τὸ θερμὸν ἐνδιαφέρον του, ἀλλὰ καὶ νὰ διαβιβάσω παράκλησιν ὅπως κατοχυρωθῆ νομοθετικῶς ἡ ἵδρυσις μέσης σχολῆς τεχνικῆς ἐκπαιδεύσεως ἐν τῇ πόλει μας μελλούσης νὰ συμβάλῃ τὰ μέγιστα εἰς τὴν βιομηχανικὴν αὐτῆς πρόοδον. Ἐπὶ τοῦ σημείου δὲ τούτου ἐζήτησα καὶ τὴν συνδρομὴν τοῦ Ὑπουργοῦ Παιδείας κ. Βογιατζῆ, τοῦ συμπολίτου ἀρχηγοῦ κόμματος κ. Γ. Παπανδρέου, τῶν συμπολιτῶν πρώην ὑπουργῶν κ. κ. Γεροκωστοπούλου καὶ Παπαρρηγοπούλου, ὡς καὶ τῶν λοιπῶν ἐν τῇ Βουλῇ ἀντιπροσώπων τοῦ Νομοῦ Ἀχαΐας, τονίσας ὅτι εἶναι ἐξαιρετικῶς ἀναγκαία ἡ ἵδρυσις ἐνταῦθα Μέσης Τεχνικῆς Σχολῆς, καθόσον ἡ Τριάντειος, λειτουργοῦσα ὡς σχολὴ κατωτέρας ἐκπαιδεύσεως, εἶναι ἀνεπαρκὴς διὰ τὴν ἐκπλήρωσιν τῶν ἐπιδιωκομένων σκοπῶν τοῦ τεχνικοῦ προσανατολισμοῦ τῶν νέων. Συγκεκριμένως, ἐζήτησα ὅπως εἰσαχθῆ τροπολογία εἰς τὸ ἄρθρον 16 τοῦ σχεδίου Ν. Δ. ἵνα κατοχυρωθῆ ἡ ἵδρυσις μέσης τεχνικῆς σχολῆς ἐν Πάτραις καὶ δι' ἄλλους λόγους καὶ διότι ἡ Τριάντειος, λειτουργοῦσα ὡς κληροδότημα, παρουσιάζει ὡρισμένας τυπικὰς δυσχερείας διὰ τὴν ἀνάληψιν τῆς μέσης ἐκπαιδεύσεως, τὴν ὁποίαν ὅμως θὰ ἠδύνατο καὶ νὰ στεγάζῃ καὶ νὰ ἐπιβλέπῃ.

Ἀποτέλεσμα τῶν ἐνεργειῶν μου τούτων εἶναι ἡ ρητὴ διαβεβαίωσις περὶ τῆς ἱδρύσεως ἐν Πάτραις, συντόμως, Μέσης Τεχνικῆς Σχολῆς, συντηρουμένης ὑπὸ τοῦ Κράτους, δι' ἐκδόσεως εἰδικοῦ Βασιλικοῦ Διατάγματος.

Ἡ Σχολὴ αὕτη θὰ περιλαμβάνῃ ἓν ἢ περισσότερα τῶν ἀκολούθων τμημάτων: α) Ἐργοταξίων Δομικῶν Ἔργων, β) Μηχανουργικῶν Ἐγκαταστάσεων καὶ γ) Ἠλεκτρικῶν Ἐγκαταστάσεων, μὲ δυνατότητα προσθήκης καὶ ἄλλων εἰδικοτήτων. Πρὸς ἐγγραφὴν θὰ γίνωνται δεκτοί, κατόπιν ἐξετάσεων, οἱ κάτοχοι ἐνδεικτικοῦ Ε' τάξεως ὀκταταξίου ἢ Γ' τάξεως ἑξαταξίου Γυμνασίου, Ἐμπορικῆς Σχολῆς ἢ σχολείων κατωτέρας ἐπαγγελματικῆς ἐκπαιδεύσεως. Ἡ φοίτησις θὰ εἶναι τριετὴς ἢ τετραετής, διὰ δὲ τὴν συντήρησιν τῆς Σχολῆς προβλέπεται δαπάνη περίπου 600.000 δραχμῶν ἐτησίως ἐκ τοῦ Κρατικοῦ Προϋπολογισμοῦ.

Δεδομένου ὅτι αἱ ἀναφερόμεναι ἐν τῷ ἄρθρῳ 16 τοῦ σχεδίου Ν. Δ. ὡς «ἱδρυόμεναι» τεχνικαὶ σχολαὶ εἰς Ἰωάννινα, Κοζάνην, Καβάλαν, Ἀλεξανδρούπολιν, Χαλκίδα, καὶ Καλάμας, εἰς τὴν πραγματικότητα ἔχουν τεθῆ εἰς λειτουργίαν ἀπὸ τοῦ παρελθόντος σχολικοῦ ἔτους, ὀργανωθεῖσαι δι' ἀποφάσεων τοῦ Ὑπουργοῦ Παιδείας, ἐπικυρουμένων ἤδη, ἡ Μέση Τεχνικὴ Σχολὴ Πατρῶν θὰ εἶναι ἡ πρώτη ἱδρυθησομένη ἀπὸ τῆς ψηφίσεως τοῦ Νομοθετικοῦ Διατάγματος.

Ἐζήτησα, ὡς ἀνέφερα ἀνωτέρω, ὅπως ἡ ἵδρυσις τῆς Σχολῆς Πατρῶν κατοχυρωθῆ νομοθετικῶς, προστιθεμένης τῆς πόλεώς μας εἰς τὸν κατάλογον τῶν ἑτέρων 6 πόλεων, ὅπου ἔχουν ἤδη ἱδρυθῆ ὁμοιαι σχολαί. Εἰς ἀπάντησιν τῶν ἐνεργειῶν μου, ἀνεπτύχθησαν ὑπάρχοντες λόγοι ὅπως ἡ ἵδρυσις τῆς σχολῆς μὴ γίνῃ ἀμέσως τώρα διὰ τοῦ Νομοθετικοῦ Διατάγματος, ἀλλὰ μετά τινα χρόνον, σύντομον πάντως, διὰ Βασιλικοῦ Διατάγματος, εἰς ἐφαρμογὴν τῆς παραγράφου 3 τοῦ ἄρθρου 16, καθ' ἣν δύναται νὰ ἱδρύωνται παρόμοιαι σχολαὶ καὶ εἰς ἄλλας πόλεις διὰ Β.Δ. προτάσει τῶν Ὑπουργῶν Παιδείας καὶ Οἰκονομικῶν, μετὰ γνωμάτευσιν τοῦ Ἀνωτάτου συμβουλίου ἐπαγγελματικῆς ἐκπαιδεύσεως. Μοῦ ἐδόθη δέ, ἐπαναλαμβάνω, ρητὴ διαβεβαίωσις ὅτι θὰ προκληθῆ τοιοῦτον Διάταγμα ὑπὲρ τῶν Πατρῶν, συντόμως, μετὰ τὴν δημοσίευσιν τοῦ Ν. Δ. εἰς τὴν Ἐφημερίδα τῆς Κυβερνήσεως.

Θὰ παρακολουθήσω τὸ θέμα μέχρι τέλους, αἰσθάνομαι ὅμως ὑποχρέωσιν νὰ τονίσω, ὅτι ἀπορτελοῦν ἐγγύησιν αἱ ὑποσχέσεις τοῦ συμπολίτου Ἀντιπροέδρου τῆς Κυβερνήσεως κ. Κανελλοπούλου, τοῦ Ὑπουργοῦ Παιδείας κ. Βογιατζῆ, ὡς καὶ ἡ συμπαράστασις τοῦ συμπολίτου πρώην ὑπουργοῦ κ. Γεροκωστοπούλου καὶ τῶν λοιπῶν ἐκπροσώπων τῆς πόλεως, πρὸς οὓς καὶ ἀνήκουν αἱ εὐχαριστίαι τῆς πόλεως.

Μὲ ποῖα κριτήρια ἔγιναν ἀπολύσεις ἐργατῶν τοῦ Δήμου

Ὁ κ. Βέτσος, ὑπ' ὄψει τοῦ ὁποίου ἐτέθησαν, ἐκ μέρους ἀντιπροσώπου τοῦ Τύπου, πληροφορίαι περὶ ἀντιδράσεων ἰδιωτῶν, ἐδήλωσεν ὅτι ὁ ἴδιος εἶναι «ἀπολύτως ἡσυχος» διὰ τὴν ἵδρυσιν τῆς Σχολῆς, χάρις εἰς τὸ ἐνδιαφέρον τοῦ κ. Ἀντιπροέδρου τῆς Κυβερνήσεως, πρέπει δὲ καὶ ὁ Πατραϊκὸς λαὸς νὰ εἶναι ἐπίσης «ἀπολύτως ἥσυχος» διὰ τὴν ἵδρυσιν τῆς Σχολῆς.

Ἐρωτηθεὶς ἐὰν ἀληθεύουν αἱ φῆμαι τῶν τελευταίων ἡμερῶν περὶ «ἀθρόων» ἀπολύσεων εἰς τὰ δημοτικὰ συνεργεῖα ὁδοκαθαριστῶν κλπ. καὶ περὶ τοῦ λόγου τῶν ἀπολύσεων τούτων, ὁ κ. Δήμαρχος ἀπήντησεν ὅτι ὁ χαρακτηρισμὸς περὶ «ἀθρόων» ἀπολύσεων δὲν ἀνταποκρίνεται πρὸς τὰ πράγματα, δεδομένου ὅτι ἀπελύθησαν μόνον 20 ἐργάται, ἐπὶ συνόλου προσωπικοῦ τοῦ Δήμου 260, ἤτοι κάτω τοῦ 80)ο.

Προσέθεσεν ὅτι αἱ ἀπολύσεις ἢ μᾶλλον, κατὰ τὸ πλεῖστον, αἱ μὴ ἀνανεώσεις τῶν ἐπὶ συμβάσει προσλήψεων ἐκτάκτων ἐπεβλήθησαν ἀναγκαστικῶς καὶ μετὰ λύπης ἀπὸ τὴν κρατοῦσαν σήμερον οἰκονομικὴν κατάστασιν τοῦ Δήμου. Καὶ ἀρχικῶς μὲν παρέστη ἀνάγκη ν' ἀπολυθοῦν πολὺ περισσότεροι, ὡς μὴ ἀπαραίτητοι, τελικῶς ὅμως, διὰ φιλανθρωπικοὺς λόγους, ὁ ἀριθμὸς τῶν ἀπολυθέντων περιωρίσθη ὅσον ἦτο δυνατὸν περισσότερον. «Καὶ πάλιν— ἐτόνισεν ὁ κ. Δήμαρχος—διὰ τὴν ἐπιλογὴν τῶν ἀπολυθέντων ἐχρησιμοποιήθησαν κριτήρια τάξεως καὶ εὐπρεπείας. Οὕτω οἱ ἀπολυθέντες ἀνῆκον εἰς μίαν τῶν κατωτέρω κατηγοριῶν: α) ἦσαν συγγενεῖς προϊσταμένων δημοτικῶν ὑπηρεσιῶν, β) εἶχον ἕτερον μέλος τῆς οἰκογενείας των ἐργαζόμενον εἰς τὸν Δῆμον, γ) ἦσαν συνταξιοῦχοι, δ) εἶχον προσληφθῆ δι' ὡρισμένην ὑπηρεσίαν χωρὶς νὰ προσφέρουν ταύτην, προσφέροντες ἄλλην (π. χ. προσληφθεὶς ὁδοκαθαριστὴς ἐξετέλει χρέη τηλεφωνητοῦ) ἢ ἦσαν ἐντελῶς ἀργόμισθοι καὶ ε) ἦσαν ἀκατάλληλοι καὶ ἐπεβάλλετο νὰ ἀπολυθοῦν. Εἶναι γνωστὸν ποία ἦτο ἡ κατάστασις τῆς καθαριότητος μὲ τὸ διωγκωμένον προσωπικὸν καὶ ποία εἶναι σήμερον μὲ τὸ μειωμένον».

Ἐρωτηθεὶς ἐὰν πρόκειται βραδύτερον νὰ γίνουν νέαι προσλήψεις, ὁ κ. Δήμαρχος

ΣΥΝΕΧΕΙΑ
ΕΙΣ ΤΗΝ 4ην ΣΕΛΙΔΑ

ΣΗΜΕΙΩΜΑΤΑ

ΦΥΛΑΚΑΙ ΠΑΤΡΩΝ

Ἡ ἀναδιοργάνωσις τοῦ σωφρονιστικοῦ συστήματος καὶ ἡ δημιουργία 7 ἐπιθεωρήσεων εἰς ἰσαρίθμους περιφερείας τοῦ Κράτους, φέρουν ὁλόκληρον τὴν Πελοπόννησον ὡς ἔχουσαν ἕδραν τὴν Τίρυνθα. Αἱ Πάτραι, ἀπὸ ἀπόψεως φυλακῶν, παραμερίζονται, καθ' ἣν στιγμὴν ἡ Χαλκὶς γίνεται ἕδρα ἐπιθεωρήσεως, ὄχι ἁπλῶς διότι ἐκεῖθεν κατάγεται ὁ νῦν ὑπουργὸς τῆς Δικαιοσύνης, ἀλλὰ διότι ἐμείνησαν οἱ ἁρμόδιοι τῆς πόλεως νὰ τὴν προικίσουν μὲ σύγχρονον σωφρονιστικὸν κατάστημα. Αἱ Πάτραι ὑστεροῦν. Καὶ ζημιοῦνται σοβαρῶς, διότι μία συγχρονισμένη φυλακὴ ἰσοδυναμεῖ, ἀπὸ οἰκονομικῆς ἀπόψεως, μὲ μίαν σχολὴν ἢ μίαν μετρίαν βιομηχανίαν. Πρέπει, ἔστω καὶ παρελθούσης τῆς δωδεκάτης, νὰ ἐνδιαφερθοῦν ὅλοι οἱ ἁρμόδιοι, ἵνα ἀνεγερθῆ εἰς τὴν πόλιν μας συγχρονισμένον σωφρονιστικὸν κατάστημα τῆς ἀνωτάτης κατηγορίας, ἀνάλογον πρὸς τὴν σημασίαν τῆς πόλεως καὶ τὸν πολιτισμόν της. Διότι, μὲ τὴν ὑπάρχουσαν νῦν κατάστασιν, προσβάλλεται πλὴν τοῦ οἰκονομικοῦ συμφέροντος, ἐπίσης καὶ ὁ πολιτισμός της.

ΑΣΦΑΛΕΙΑΙ ΖΩΗΣ

Κατὰ τὸ Νομικὸν Συμβούλιον τοῦ Κράτους, αἱ πρὸ τῆς ἀπελευθερώσεως συναφθεῖσαι ἀσφάλειαι ζωῆς θεωροῦνται ἀπεσβεσμέναι, συμφώνως πρὸς τὸν Νόμον 18. Φοβούμεθα ὅτι παρεβλέφθη τὸ γεγονός, ὅτι πλεῖσται ἑταιρίαι ἀσφαλίσεως τῆς ζωῆς εἶχον τὴν ἕδραν των εἰς τὸ ἐξωτερικὸν καὶ εἶχον ἐμβάσει ἐκεῖ τὰς ἀσφαλιστικὰς εἰσφοράς, αἱ ὁποῖαι, ἑπομένως, οὐδὲν ἔπαθον ἐκ τοῦ κατοχικοῦ πληθωρισμοῦ. Ἐξ ἄλλου, ἀφοῦ τὸ Κράτος ἔλαβεν ὡρισμένα μέτρα ὑπὲρ τῶν μικρῶν καταθετῶν, διατί νὰ μὴ ἀκολουθήσῃ τὴν ἰδίαν γραμμὴν καὶ εἰς τὸ θέμα τῶν ἀσφαλειῶν, ὅπως ἐπίσης καὶ τῶν ὁμολογιακῶν δανείων;

ΟΙ ΣΥΝΤΑΞΙΟΥΧΟΙ

Ἡ μεγάλη μᾶζα τῶν συνταξιούχων ἀπέκρουσε τὴν ἰδέαν τῆς ἀποστολῆς τῶν συντάξεων εἰς τὸ σπίτι τους ταχυδρομικῶς, ὥστε νὰ ἀπαλλαγοῦν τῆς ταλαιπωρίας τῆς μεταβάσεως εἰς τὰ δημόσια ταμεῖα, τῆς ὀρθοστασίας ἐπὶ ὥρας καὶ τοῦ ἀνεβοκατεβάσματος, ἐνίοτε, εἰς ὀρόφους. Διατί τάχα αὐτὴ ἡ ἀντίδρασις εἰς ἕνα μέτρον ἀνθρωπιστικόν, ἐφαρμοζόμενον εἰς πολλὰς χώρας;

Η ΔΑΚΟΚΤΟΝΙΑ

Τί νόημα ἔχει ἡ διαφωνία τῶν ἐλαιοπαραγωγῶν διὰ τὰ ἔξοδα τῆς καταπολεμήσεως τοῦ δάκου; Τὸ Κράτος λέγει νὰ ἐπιβαρύνουν τὸ λάδι, οἱ παραγωγοὶ λέγουν νὰ ἐπιβαρύνουν ὄχι τὸ λάδι, δηλαδὴ τὸ ζουμὶ τῆς ἐλιᾶς, ἀλλὰ τὸν πυρῆνα, τὸ κουκούτσι της. Ἰδοὺ ἡ διαφορά: Ἐὰν ἡ δακοκτονία ἐπιβαρύνῃ τὸ λάδι, θὰ πληρώσουν οἱ παραγωγοί, ἐνῷ ἐὰν ἐπιβαρύνῃ τὸν ἐλαιοπυρῆνα, θὰ πληρώσουν οἱ ἐλαιοτριβεῖς, οἱ ὁποῖοι παίρνουν τὸν πυρῆνα χωρὶς νὰ δίνουν τίποτε εἰς τοὺς παραγωγούς. Μήπως ὅμως ἐὰν γίνῃ δεκτὴ ἡ ἄποψις τῶν παραγωγῶν, ἀντιδράσουν οἱ ἐλαιοτριβεῖς διὰ τῆς αὐξήσεως τῶν δικαιωμάτων ἐκθλίψεως, ὁπότε θὰ εἶναι τὸ ἴδιον ἢ καὶ χειρότερον; Τὸ θέμα πρέπει νὰ μελετηθῆ μετὰ προσοχῆς.

Η ΦΘΟΡΟΜΥΓΑ

Ναὶ μὲν ἀπηγορεύθη ἡ ἐξαγωγὴ τῆς πατάτας, ἡ ὁποία εἶχε «φθορόμυγα», ἀλλὰ ἐπετράπη ἡ κατανάλωσις εἰς τὸ ἐσωτερικόν. Δὲν διηυκρινίσθη ἐὰν αὐτὴ ἡ πατάτα θὰ καταγράφεται εἰς τὰ μενοῦ εἰς τὰ σκέτα λαδερὰ ἢ εἰς τίς ... ἐντράδες,

Ὁ Μακάριος καὶ ὁ κ. Κιουτσούκ ἀπηύθυναν ἔκκλησιν πρὸς τὸν λαὸν τῆς Κύπρου διὰ τὴν ἀποκατάστασιν τῶν φιλικῶν σχέσεων μεταξὺ τῶν δύο κοινοτήτων

ΕΝΤΟΣ ΤΟΥ ΕΤΟΥΣ Η ΕΚΛΟΓΗ ΤΗΣ ΠΡΩΤΗΣ ΚΥΠΡΙΑΚΗΣ ΚΥΒΕΡΝΗΣΕΩΣ

ΛΟΝΔΙΝΟΝ. Κατὰ πληροφορίας ἐκ Λευκωσίας ὁ ἀρχιεπίσκοπος Μακάριος καὶ ὁ Τουρκοκύπριος ἡγέτης κ. Κιουτσοὺκ ἐνεφανίσθησαν χθὲς τὴν πρωΐαν ἀπὸ κοινοῦ εἰς συνέντευξιν πρὸς τοὺς δημοσιογράφους καὶ ἀπηύθυνον ἔκκλησιν διὰ τὴν ἀποκατάστασιν τῶν φιλικῶν σχέσεων μεταξὺ ἑλληνικῆς καὶ τουρκικῆς κοινότητος τῆς νήσου.

Ἐπίσης ἐκάλεσαν τὸν τόπον, ὅπως προσφέρῃ τὴν συνεργασίαν του εἰς τὴν προσπάθειαν αὐτήν.

Οἱ δύο ἡγέται εἰς χωριστὰς δηλώσεις των ἔκαμον μνείαν ὡρισμένων προσφάτων ἀσημάντων ἐπεισοδίων μεταξὺ τῶν δύο κοινοτήτων καὶ ἐδήλωσαν, ὅτι τὰ ἐπεισόδια ταῦτα τοὺς προκαλοῦν ἀνησυχίας.

Εἰς τὴν δήλωσίν του ὁ Μακάριος ἀνέφερεν, ὅτι, κατὰ τὴν γνώμην του, θὰ εἶναι δυνατόν, ὅπως πρὸ τοῦ τέλους τοῦ ἔτους κληθῆ ὁ κυπριακὸς λαὸς νὰ ἐκλέξῃ τὴν πρώτην κυβέρνησιν τῆς ἐλευθέρας κυπριακῆς δημοκρατίας.

Εἰς ἀπάντησιν διαφόρων ἐρωτήσεων, οἱ δύο ἡγέται ἐδήλωσαν, ὅτι αἱ ἀπόψεις των ἐπὶ τοῦ θέματος τῶν χωριστῶν δημάρχων ἤρχισαν νὰ συγκλίνουν καὶ ὅτι ἐλπίζουν ὅτι συντόμως θὰ συμπέσουν ἐντελῶς.

Ἐν τῷ μεταξὺ ἐγνώσθη ὅτι ἡ κοινὴ ἀπόφασις τῶν Ἑλλήνων καὶ Τούρκων τῆς νήσου, περὶ τοῦ ἂν ἡ Κύπρος θὰ πρέπει νὰ παραμείνῃ ἢ ὄχι εἰς τὴν περιοχὴν τῆς στερλίνας, θὰ ἐξαγγελθῆ κατὰ τὰς προσεχεῖς ὀλίγας ἡμέρας.

Τὸ θέμα τοῦτο ἐξητάσθη ἤδη εἰς προχθεσινὴν σύσκεψιν τοῦ ἑλληνοκυπριακοῦ συμβουλίου, συνελθόντος ὑπὸ τὴν προεδρίαν τοῦ Μακαρίου.

Αἱ ἑλληνογιουγκοσλαβικαὶ συμφωνίαι δὲν κατοχυρώνουν τὸ ἐθνικὸν συμφέρον

ΝΕΑ ΣΥΣΚΕΨΙΣ ΤΩΝ κ. κ. ΒΕΝΙΖΕΛΟΥ ΚΑΙ ΜΑΡΚΕΖΙΝΗ

ΑΘΗΝΑΙ. Οἱ κ.κ. Βενιζέλος καὶ Μαρκεζίνης συνηντήθησαν χθὲς τὴν πρωΐαν καὶ ἀντήλλαξαν τὰς ἀπόψεις των ἐπὶ τῆς οἰκονομικῆς καταστάσεως ὡς καὶ ἐπὶ τῶν δοθεισῶν εἰς τὴν δημοσιότητα ὑπὸ τοῦ ὑπουργείου Ἐξωτερικῶν Ἑλληνογιουγκοσλαβικῶν συμφωνιῶν.

Ἐπὶ τῆς οἰκονομικῆς καταστάσεως οἱ κ. κ. Βενιζέλος καὶ Μαρκεζίνης, ὅταν ὁλοκληρώσουν τὴν μελέτην τῶν οἰκονομικῶν προβλημάτων καὶ ἀποκρυσταλλώσουν τὰς ἐπ' αὐτῶν ἀπόψεις των, θὰ δώσουν πρὸς δημοσίευσιν κοινὴν ἀνακοίνωσιν, εἰς τὴν ὁποίαν θὰ ἐκτίθεται τὸ πρόγραμμα, τὸ ὁποῖον θὰ ἀποτελέσῃ τὸ πλαίσιον τῆς «τρίτης πολιτικῆς» εἰς τὸν οἰκονομικὸν καὶ κοινωνικὸν τομέα.

Ἐπὶ τῶν ἑλληνογιουγκοσλαβικῶν συμφωνιῶν οἱ κ.κ. Βενιζέλος καὶ Μαρκεζίνης ἔκριναν ὅτι αἱ ἀνακοινωθεῖσαι περιλήψεις εἶναι ἀτελεῖς καὶ δὲν ἱκανοποιοῦν τὸ αἴτημα τοῦ κ. Βενιζέλου, ὁ ὁποῖος κατ' ἐπανάληψιν ἐξέφρασε τὴν ἀνησυχίαν του ἐπὶ ὡρισμένων ἐκ τῶν συμφωνιῶν. Ὁ κ. Βενιζέλος ἐπιμένει νὰ δοθοῦν εἰς τὴν δημοσιότητα, ἢ τουλάχιστον νὰ ἀνακοινωθοῦν εἰς τοὺς ἀρχηγοὺς τῶν κομμάτων τὰ πλήρη κείμενα τῶν συμφωνιῶν, ἐπιφυλασσόμενος νὰ ἐκθέσῃ μετὰ τοῦτο τὰς ἐπ' αὐτῶν ἀπόψεις του. Τὸ αὐτὸ θὰ πράξῃ καὶ ὁ κ. Μαρκεζίνης.

Ἀπὸ κύκλους πάντως τῆς ἀντιπολιτεύσεως παρατηρεῖται ὅτι καὶ ἐκ τῶν δημοσιευθεισῶν περιλήψεων προκύπτει, ὅτι ὑπάρχουν ὡρισμένα σημεῖα τῆς σημαφωνίας καὶ ἰδίως τῆς περὶ διακινήσεως τῶν ἑκατέρωθεν πληθυσμῶν τὰ ὁποῖα δημιουργοῦν ἀνησυχίαν διὰ τὴν μὴ πλήρη κατοχύρωσιν τοῦ ἐθνικοῦ συμφέροντος.

Ἀκόμη καὶ τὸ ζήτημα τῆς γλώσσης εἰς τὴν ὁποίαν θὰ εἶναι συντεταγμέναι αἱ ταυτότητες τῶν διακινουμένων θίγουν, κατὰ τοὺς κύκλους τῆς ἀντιπολιτεύσεως, τὴν ἐθνικὴν φιλοτιμίαν καὶ τὸ συμφέρον ἀκόμη τοῦ Ἔθνους διότι αἱ μὲν ταυτότητες τῶν Ἑλλήνων θὰ εἶναι συντεταγμέναι εἰς τὴν ἑλληνικὴν καὶ γαλλικήν, αἱ δὲ ταυτότητες τῶν Γιουγκοσλάβων εἰς τὴν σερβικήν, τὴν γαλλικὴν καὶ τὴν Μακεδονικήν, ἡ ὁποία δὲν εἶναι ἐπισήμως ἀνεγνωρισμένη γλῶσσα.

Ἐπὶ τοῦ τελευταίου τούτου παρατηρεῖται ἀπὸ κυβερνητικῆς πλευρᾶς, ὅτι ἡ Ἑλλὰς ὅταν ἀνεγνώρισε τὴν Ὁμοσπονδιακὴν Γιουγκοσλαβικὴν Δημοκρατίαν ἀνεγνώρισε καὶ τὰς ἐθνικότητας ποὺ μετέχουν εἰς αὐτὴν κατὰ συνέπειαν δὲ καὶ τὴν γλῶσσαν των.

Παρατηρήσεις οὐσιώδεις θὰ ἔχῃ νὰ κάμῃ ἡ ἀντιπολίτευσις καὶ ἐπὶ τῶν οἰκονομικῶν ὅρων τῶν συμφωνιῶν.

ΟΙ ΑΜΕΡΙΚΑΝΟΙ ΘΑ ΕΞΑΠΟΛΥΣΟΥΝ ΜΕΓΑΝ ΔΟΡΥΦΟΡΟΝ

ΕΝΤΟΣ ΤΟΥ ΜΗΝΟΣ

ΝΕΑ ΥΟΡΚΗ. Ἡ ἐφημερὶς «Γάϊμς τῆς Νέας Ὑόρκης» ἀνέγραψε χθὲς τὴν πληροφορίαν, ὅτι αἱ Ἡνωμέναι Πολιτεῖαι ἐντὸς τοῦ μηνὸς θὰ προσπαθήσουν νὰ ἐξαπολύσουν τὸν μεγαλύτερον καὶ πλέον πολυπλοκώτερον ἀπὸ ἀπόψεως ἐφοδιασμοῦ του δι' ἐπιστημονικῶν ὀργάνων δορυφόρον.

ΑΝΕΥΡΕΘΗ ΣΚΕΛΕΤΟΣ ΖΩΟΥ 10.000 — 12.000 ΕΤΩΝ!

ΤΣΑΜΠΕΙΝ. Ὡς ἀποκαλύπτεται, ἡ Ἀμερικὴ διαθέτει ἀρχαιολογικοὺς θησαυροὺς καὶ μνημεῖα προϊστορικῶν ἐποχῶν πραγματικῶς ἀμυθήτου ἀξίας. Τακτικὰ δὲ ἔρχονται εἰς φῶς διάφορα ἀρχαῖα εὑρήματα ὅλως τυχαίως. Οὕτω, εἰς ἀγρότης τῆς περιοχῆς τοῦ Ἰλλινόϊς, ἐνῶ ἀνέσκαπτε τὸ ἀγρόκτημά του, ἀνεῦρεν ἕνα σκελετὸν προϊστορικοῦ ζώου, τοῦ ὁποίου ἡ ἡλικία ὑπολογίζεται εἰς 10.000—12.000 ἔτη! Ὁ ἐπιμελητὴς τοῦ Μουσείου Φυσικῆς Ἱστορίας τοῦ Πανεπιστημίου τοῦ Ἰλλινόϊς μελετήσας ἐπισταμένως τὸ εὕρημα, διεπίστωσεν ὅτι πρόκειται περὶ Ἀμερικανικοῦ δεινοσαύρου, ἀνήκοντος εἰς τὴν κατηγορίαν τῶν ἐλεφαντοειδῶν, τὰ ὁποῖα ὅμως ἔχουν ἐξαφανισθῆ ἀπὸ τὴν παγκόσμιον πανίδα ἀπὸ χιλιάδων ἐτῶν.

ΠΑΛΙΝ Ο ΘΗΣΑΥΡΟΣ ΤΟΥ ΑΔΟΛΦΟΥ ΧΙΤΛΕΡ

ΜΙΛΑΝΟ. Ἀκόμη μία ἔκδοχὴ ἀπὸ τὶς πολλὲς περὶ τοῦ κρυμμένου θησαυροῦ τοῦ Ἀδόλφου Χίτλερ. Αὕτη προέρχεται ἀπὸ τὸ προσωπικὸν διερμηνέα τοῦ Γερμανοῦ δικτάτορος Εὐγένιου Ντόλμαν, ὁ ὁποῖος ἐπιμένει ὅτι ὁ θησαυρὸς ἔχει διαφύγει εἰς τὴν περιοχὴν τοῦ Ἄνω Ἀδίγη καὶ ἀποτελεῖται ἀπὸ 24 κιβώτια.

Ὁ ὑπουργὸς Ἐργασίας ὑπεσχέθη νὰ ρυθμίσῃ συντόμως τὸ θέμα τῆς ἡμιαργίας τοῦ Σαββάτου

ΑΘΗΝΑΙ. Ὑπὸ τῆς Συνομοσπονδίας Ἰδιωτικῶν Ὑπαλλήλων ἀνεκοινώθη, ὅτι οἱ ὑπάλληλοι τῶν ἐμπορικῶν καταστημάτων Πειραιῶς εἰς ἔνδειξιν διαμαρτυρίας δὲν προσῆλθον χθὲς τὸ ἀπόγευμα εἰς τὰς ἐργασίας των παρὰ τὰς καταβληθείσας πιέσεις ἐκ μέρους μικρᾶς μερίδος ἐμπόρων. Παρὰ ταῦτα, πολλοὶ ἔμποροι ἤνοιξαν τὰ καταστήματά των καὶ εἰργάσθησαν ἄνευ προσωπικοῦ, ἐνῷ ἐξ ἄλλου σημαντικὸς ἀριθμὸς ἐμπόρων δὲν ἤνοιξαν τὰ καταστήματα.

Ὑπὸ τῆς Ὁμοσπονδίας ἀνεκοινώθη, ὅτι ἐὰν συντόμως δὲν ρυθμισθῆ τὸ θέμα τῆς ἡμιαργίας τοῦ Σαββάτου, οἱ ἰδιωτικοὶ ὑπάλληλοι Ἀθηνῶν, Πειραιῶς καὶ Θεσσαλονίκης θὰ ἀναλάβουν ἔντονον ἀγῶνα.

Χθὲς τὴν 2αν μ. μ. πλῆθος ἰδιωτικῶν ὑπαλλήλων Ἀθηνῶν καὶ Πειραιῶς μετὰ τῶν διοικήσεων τῶν συλλόγων των, συνεκεντρώθησαν εἰς τὸ ὑπουργεῖον Ἐργασίας καὶ διεμαρτυρήθησαν διὰ τὴν βραδύτητα μὲ τὴν ὁποίαν ἀντιμετωπίζει τὸ ὑπουργεῖον Ἐργασίας τὸ θέμα τῆς ἡμιαργίας τοῦ Σαββάτου καὶ διὰ τὴν προσπάθειαν μερίδος τοῦ ἐμπορικοῦ κόσμου τοῦ Πειραιῶς διὰ τὴν κατάργησίν της.

Οἱ ἀντιπρόσωποι τῶν ἐργαζομένων ἐζήτησαν, ὅπως ἐντὸς τῆς ἑβδομάδος κατατεθῆ καὶ ψηφισθῆ ὑπὸ τῆς Ἐπιτροπῆς Ἐξουσιοδοτήσεως νομοθέτημα διὰ τοῦ ὁποίου θὰ κατοχυρωθῆ νομοθετικῶς ἡ ἡμιαργία τοῦ Σαββάτου.

Σχετικῶς ἐγνώσθη ὅτι ὁ κ. ὑπουργὸς παρέσχε καθησυχαστικὰς διαβεβαιώσεις ὅτι τὸ θέμα θὰ ρυθμισθῆ συντόμως.

ΤΑ ΑΜΕΡΙΚΑΝΙΚΑ ΠΕΤΡΕΛΑΙΑ

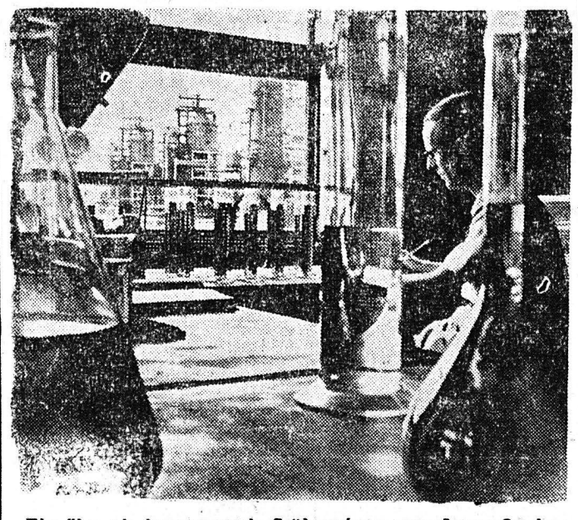

Εἰς ὅλα τὰ ἀμερικανικὰ διϋλιστήρια τεχνῖται τῶν ἐργαστηρίων, ὅπως τὸ εἰκονιζόμενον, συνεχῶς ἐλέγχουν τὰ προϊόντα διὰ