ΔΙΕΥΘΥΝΤΗΣ
ΧΡΙΣΤΟΣ ΡΙΖΟΠΟΥΛΟΣ
ΓΡΑΦΕΙΑ - ΤΥΠΟΓΡΑΦΕΙΑ
ΑΝΔΡ. ΜΙΧΑΛΑΚΟΠΟΥΛΟΥ 61α
ΤΗΛΕΦΩΝΑ:
Διεύθυνσις 32—02
Συντάξις - Διαχείρισις 28—52

Η ΗΜΕΡΑ

ΠΡΩΪΝΗ ΑΝΕΞΑΡΤΗΤΟΣ ΕΦΗΜΕΡΙΣ ΠΑΤΡΩΝ

ΠΑΤΡΑΙ
ΕΤΟΣ 8ον. — ΑΡΙΘ. ΦΥΛΛΟΥ 2492
ΠΕΜΠΤΗ 13 ΑΥΓΟΥΣΤΟΥ 1959
Τιμὴ φύλλου Δραχ. 1,50

Η ΑΛΗΘΕΙΑ ΔΙΑ ΤΑ ΣΚΑΝΔΑΛΑ ΕΙΣ ΤΟ ΣΤΑΘΑΚΟΠΟΥΛΕΙΟΝ

Διὰ νὰ κρατηθῇ τὸ Ὑπουργεῖον Οἰκονομικῶν εἰς ἄγνοιαν τῶν πραχθέντων ὑπὸ τοῦ κ. Σαρλῆ ὑποβάλλεται ἀναφορὰ περιέχουσα ψεύδη...

Ο κ. ΡΟΥΦΟΣ ΤΗΝ ΥΠΕΓΡΑΨΕΝ ΑΝΥΠΟΠΤΟΣ

Ἐκ τῶν προηγηθέντων δημοσιευμάτων πρὸς διερεύνησιν τῆς ἀληθείας δι' ὅσα συνέβησαν εἰς τὸ Σταθακοπούλειον κληροδότημα, προκύπτει, ὅτι ἕνα ἀπὸ τὰ πλέον ΚΡΙΣΙΜΑ θέματα εἶναι τὸ κατὰ πόσον ἡ Ἐπιτροπὴ τῶν ἐκτελεστῶν τῆς διαθήκης εἶχεν ἐγκρίνει ΑΜΦΟΤΕΡΟΥΣ τοὺς ὅρους τοῦ Παυλάκη διὰ τὴν ἀνέγερσιν τοῦ ὀρόφου (ἤτοι ΚΑΙ τὴν ἐπὶ 8 1)2 ἔτη ἐκμετάλλευσιν τοῦ ὀρόφου, ὅστις θ' ἀνηγείρετο ὑπ' αὐτοῦ, ΚΑΙ τὴν ἐπὶ ἴσον χρόνον ἐκμετάλλευσιν τοῦ ἰσογείου) καὶ κατὰ πόσον ὁ νομικὸς τῆς σύμβουλος, προβὰς εἰς ἀμφοτέρας τὰς δικαιοπραξίας, ἐνήργησεν ὡς ἐντολοδόχος τῆς Ἐπιτροπῆς ἢ αὐτοβούλως, ὡς πρὸς τὴν παράτασιν τῆς μισθώσεως τοῦ ἰσογείου.

Ὁ κ. Σαρλῆς ἰσχυρίζεται, ὡς εἶναι φυσικόν, ὅτι οἱ δύο ὅροι ἦσαν ἀλληλένδετοι καὶ ἐνεκρίθησαν ἀμφότεροι, ἀσχέτως τοῦ ὅτι τὸ πρακτικὸν τῆς 5ης Νοεμβρίου 1956 δὲν μαρτυρεῖ τοῦτο, ἑπομένως ἐνήργησεν ἐν παντὶ βάσει τῆς πρὸς αὐτὸν δοθείσης ἐξουσιοδοτήσεως τῆς Ἐπιτροπῆς. Πιστεύει, ἄλλως τε, ὅτι δὲν ἦτο δυνατὸν ἡ συμφωνία νὰ εἶναι μὲ ἕνα μόνον σκέλος, ἤτοι τὴν ἐκμετάλλευσιν τοῦ ὀρόφου, διότι ὁ χρόνος τῶν 8 1)2 ἐτῶν τῆς ἐκμεταλλεύσεως δὲν θὰ ἦτο ἀκέραιος, ἀφοῦ ἓν καὶ πλέον ἔτος θὰ διέρρεε διὰ τὰς ἐργασίας ἀνοικοδομήσεως, ἐκ τοῦ λόγου δὲ τούτου ὁ περιορισμὸς τῆς καρπώσεως τοῦ ὀρόφου μετὰ τὴν ἀνέγερσίν του δὲν θὰ ἠδύνατο νὰ καλύψῃ τὰς δαπάνας ἀνεγέρσεως, πρὸς κάλυψιν τῶν ὁποίων θὰ ἔπρεπε νὰ συνυπάρχῃ καὶ ἡ ἐκμετάλλευσις τοῦ ἰσογείου, τὸ ὁποῖον, μάλιστα, ὡς εἶναι ἐπόμενον, θὰ περιωρίζετο εἰς χῶρον, διότι μέρος τούτου θὰ ἐχρησιμοποιεῖτο προσωρινῶς διὰ τὴν ἀπόθεσιν τῶν ὑλικῶν οἰκοδομήσεως καὶ μέρος, ἐπίσης, θὰ ἠχρηστεύετο ἀπὸ μισθωτικῆς ἀπόψεως ὁριστικῶς, λόγῳ τοῦ ὅτι θὰ διετίθετο διὰ τὴν εἴσοδον τοῦ ἀνωγείου ὀρόφου, κλίμακας κλπ. Μάλιστα, ὡς προκύπτει ἐκ τῶν συμφωνητικῶν, ὑπῆρχεν ὑποχρέωσις κατασκευῆς καὶ δευτέρας εἰσόδου διὰ τὴν περίπτωσιν μελλοντικῆς ἀνεγέρσεως καὶ ἄλλου ὀρόφου. Διὰ τοὺς λόγους τούτους, εἶναι φυσικὸν ὁ κ. Σαρλῆς νὰ ὑποστηρίζῃ, ὅτι οἱ ὑπολογισμοὶ περὶ προσδοκωμένων κερδῶν τοῦ Παυλάκη θὰ πρέπει νὰ μειωθοῦν, ὥστε τὰ μέλη τῆς Ἐπιτροπῆς, δώσαντα (κατ' αὐτὸν) τὴν ἔγκρισίν των, δὲν θὰ εἶχον τὴν ἐντύπωσιν περὶ «χαριστικῆς» συμβάσεως. Βεβαίως, ἦτο εἰς ὅλους ἀντιληπτόν, ὅτι ὁ Παυλάκης θὰ ἐκέρδιζε — καὶ ἴσως δὲν ἔγινε ἀπὸ κανένα λογαριασμὸς σαφής — ἀλλὰ ἐπεκράτησεν ἡ σκέψις, ὅτι θὰ ἐκέρδιζε καὶ τὸ κληροδότημα διὰ τῆς ἀξιοποιήσεως τοῦ ἀκινήτου του, ἀποκτῶντος ἕνα ὄροφον ἐπὶ πλέον.

«Δὲν συνεζητήσαμεν περὶ τοῦ ἰσογείου εἰς τὴν Ἐπιτροπὴν» λέγει ὁ κ. Ροῦφος

Ἀλλά, τὰ μέλη τῆς Ἐπιτροπῆς ἔχουν ΔΙΑΦΟΡΟΝ γνώμην. Καί, ἐν πρώτοις, ὁ πρώην δήμαρχος κ. Ροῦφος, τὸν ὁποῖον ἠρώτησε συντάκτης μας — μολονότι δὲν ἠθέλησε νὰ προβῇ εἰς ρητὰς ἀνακοινώσεις, λόγῳ τῆς ἐκκρεμότητος τῆς ὅλης ὑποθέσεως ἐνώπιον τῆς Δικαιοσύνης — ἀφῆκε νὰ ἐννοηθῇ, ὅτι δὲν ὑπάρχει παράλειψις εἰς τὴν διατύπωσιν τῶν πρακτικῶν τῆς 5—11—56, ἤτοι ΔΕΝ ἐνεκρίθη ἡ παράτασις τῆς μισθώσεως τοῦ ἰσογείου, ἀλλὰ ΜΟΝΟΝ ἡ ἐκμετάλλευσις τοῦ μέλλοντος ν' ἀνεγερθῇ ὀρόφου. «Εἶναι ἀδύνατον νὰ συνεζητήθη καὶ παράτασις τῆς μισθώσεως τοῦ ἰσογείου, ὡς παράλληλον ἀντάλλαγμα διὰ τὸν ὄροφον, καὶ νὰ παρελείφθη ἡ καταχώρισις εἰς τὰ πρακτικά», εἶπεν ὁ κ. Ροῦφος.

Τὸ ἑπόμενον ἐρώτημα πρὸς τὸν κ. Ροῦφον ἦτο: Πῶς, ἀφοῦ δὲν ἐνεκρίθη καὶ ἡ παράτασις τῆς μισθώσεως τοῦ ἰσογείου, δὲν ἠγέρθη ἀντίρρησις τῆς Ἐπιτροπῆς, ὅταν, κατὰ τὴν συνεδρίασίν της τῆς 7—6—58, ἐνεκρίθη ἡ ὑποβολὴ τῶν λογαριασμῶν ἐξόδων ἐν Ἀθήναις τοῦ κ. Σαρλῆ, εἰς τοὺς ὁποίους περιείχετο ὑπὸ τύπον ἐκθέσεως καὶ ἡ ὑπογραφὴ τῆς παρατάσεως τῆς μισθώσεως;

Ὁ κ. Ροῦφος: «ΧΩΡΙΣ ΑΝΑΓΝΩΣΙΝ ἐνεκρίθη ἡ ἔκθεσις λογαριασμῶν κ. Σαρλῆ»

Ἡ ἀπάντησις τοῦ κ. Ροῦφου ἦτο ἡ ἀκόλουθος: «Ἡ ὑποβληθεῖσα ἔκθεσις τοῦ κ. Σαρλῆ εἰς τὴν Ἐπιτροπήν, εἰσαχθεῖσα πρὸς ἔγκρισιν τῶν λογαριασμῶν ἐξόδων του εἰς τὴν συνεδρίασιν τῆς 7—6—58 ΔΕΝ ΑΝΕΓΝΩΣΘΗ. Ἀπὸ λεπτότητα καὶ ἐκτίμησιν πρὸς τὸ πρόσωπον ἑνὸς ἐπιστήμονος, οὐδέποτε θὰ κατεδεχόμην νὰ ἐλέγξω ἕνα τέτοιο ποσὸν (2.296 δραχμάς). Ἔτσι ἐγίνετο πάντοτε».

Καὶ τὰ ἄλλα μέλη τῆς Ἐπιτροπῆς, λέγουν, ὅτι δὲν ἐνθυμοῦνται νὰ ἔγινε σαφὴς συζήτησις περὶ τῆς μισθώσεως τοῦ ἰσογείου καὶ ὅτι ἐξ ἐμπιστοσύνης, τὸ μὲν πρὸς τὸν δήμαρχον κ. Ροῦφον, ὅστις εἰσηγεῖτο τὰς διαφόρους ἀποφάσεις, τὸ δὲ πρὸς τὸν Νομικὸν σύμβουλον, τὸν ὁποῖον ἔβλεπον ἐνδιαφερόμενον καὶ μοχθοῦντα διὰ τὰς ὑποθέσεις τοῦ κληροδοτήματος, ἐνέκριναν τὰς εἰσηγήσεις, χωρὶς νὰ παρακολουθοῦν λεπτομερείας, εἰδικῶς δὲ χωρὶς νὰ ἀναγινώσκουν τὰ ὑπογραφόμενα πρακτικά.

Δεχόμεθα, ἐξ ἄλλου, ὅτι τὰ μέλη τῆς Ἐπιτροπῆς εἶναι εὔλογον νὰ μὴ ἐνθυμοῦνται λεπτομερείας μετὰ πάροδον τόσων ἐτῶν καὶ ν' ἀναφέρωνται εἰς τὰ πρακτικά, τὰ ὁποῖα ὅμως ἀντιφάσκουν (ἐφ' ὅσον εἰς τὸ πρακτικὸν τὴν 5)11)56) ὑπάρχει σιωπηρὰ ΑΠΟΡΡΙΨΙΣ τῆς μισθώσεως τοῦ ἰσογείου καὶ εἰς τὸ πρακτικὸν τῆς 7)6)58 ὑπάρχει σιωπηρὰ ΕΓΚΡΙΣΙΣ τῆς γενομένης παρατάσεως τῆς μισθώσεως;).

Καὶ ὀφείλομεν ν' ἀναζητήσωμεν ἕτερα πειστικὰ στοιχεῖα. ΠΡΑΓΜΑΤΙ, ἠδυνήθημεν νὰ τὰ εὕρωμεν...

Ἡ ἔκθεσις μὲ τὰ ἀνακριβῆ στοιχεῖα

Καὶ εἶναι μία ἔκθεσις τῆς Ἐπιτροπῆς Ἐκτελεστῶν τοῦ Κληροδοτήματος, ὑποβληθεῖσα παρὰ τοῦ προέδρου της κ. Ρούφου, πρὸς τὴν Διεύθυνσιν Ἐθνικῶν Κληροδοτημάτων τοῦ Ὑπουργείου Οἰκονομικῶν.

Χρονολογία: 17 Σεπτεμβρίου 1958.

Ἤτοι: ΔΕΚΑ μῆνας περίπου ΜΕΤΑ τὴν ὑπογραφὴν τῶν συμβάσεων Σαρλῆ—Παυλάκη (4—12—57).

Εἶναι ἔκθεσις ὑποβληθεῖσα εἰς ἐκτέλεσιν Διαταγῆς τοῦ

Η "ΣΥΣΚΟΤΙΣΙΣ,, ΕΙΣ ΒΑΡΟΣ ΤΟΥ ΥΠΟΥΡΓΕΙΟΥ

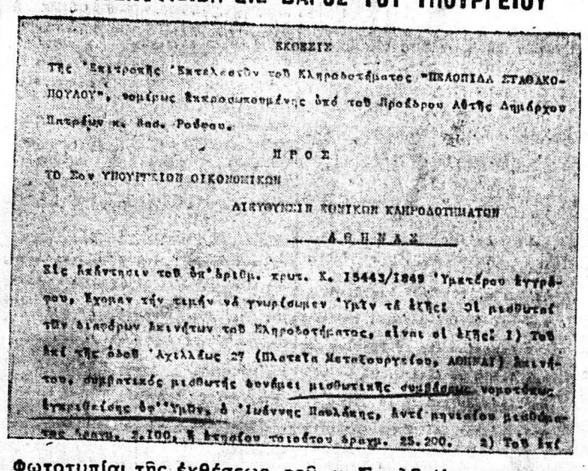

ΕΚΘΕΣΙΣ

Της Ἐπιτροπῆς Ἐκτελεστῶν τοῦ Κληροδοτήματος "ΠΕΛΟΠΙΔΑ ΣΤΑΘΑΚΟΠΟΥΛΟΥ", νομίμως ἐκπροσωπουμένης ὑπό τοῦ Προέδρου Λίτης Δημάρχου Πατρῶν κ. Βασ. Ρούφου.

ΠΡΟΣ

ΤΟ Σον ΥΠΟΥΡΓΕΙΟΝ ΟΙΚΟΝΟΜΙΚΩΝ

ΔΙΕΥΘΥΝΣΙΝ ΕΘΝΙΚΩΝ ΚΛΗΡΟΔΟΤΗΜΑΤΩΝ

ΑΘΗΝΑΣ

Εἰς ἀπάντησιν τοῦ ὑπ' ἀριθμ. πρωτ. Κ. 15443/1849 Ὑμετέρου ἐγγράφου, ἔχομεν τὴν τιμὴν νὰ γνωρίσωμεν Ὑμῖν τὰ ἑξῆς: Οἱ μισθωταὶ τῶν διαφόρων ἀκινήτων τοῦ Κληροδοτήματος, εἶναι οἱ ἑξῆς: 1) Τοῦ ἐπὶ τῆς ὁδοῦ Ἀχιλλέως 27 (Πλατεῖα Μεταξουργείου, ΑΘΗΝΑΙ) ἀκινήτου, συμβατικὸς μισθωτὴς δυνάμει μισθωτικῆς συμβάσεως νομοτύπως ἐγκριθείσης ὑπ' Ὑμῶν, ὁ Ἰωάννης Παυλάκης, ἀντὶ μηνιαίου μισθώματος δραχ. 2.100, ἢ ἐτησίου τοιούτου δραχ. 25.200. 2) Τοῦ ἐπὶ

Φωτοτυπίαι τῆς ἐκθέσεως τοῦ κ. Σαρλῆ (ὑπογραφὴ κ. Ρούφου) πρὸς τὸ Ὑπουργεῖον. Περὶ τοῦ ὅτι ὁ Παυλάκης εἶχε σύμβασιν «νομοτύπως ἐγκεκριμένην» ἀπὸ τὸ Ὑπουργεῖον...

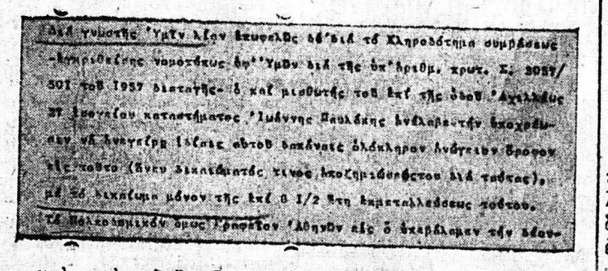

Διὰ γνωστὴν Ὑμῖν λίαν ἐπιμελῶς διὰ τὸ Κληροδότημα συμβάσεις -ἐγκριθείσας νομοτύπως ὑπ' Ὑμῶν διὰ τῆς ὑπ' ἀριθμ. πρωτ. Σ. 2037/501 τοῦ 1957 διαταγῆς- ὁ καὶ μισθωτὴς τοῦ ἐπὶ τῆς ὁδοῦ Ἀχιλλέως 27 ἰσογείου καταστήματος Ἰωάννης Παυλάκης ἐνεκρίθη νὰ ἀνεγείρῃ ἰσόγειον αὐτοῦ ὁπωσδήποτε ὁλόκληρον ἀνάγειον ὄροφον εἰς κόστος (ἄνευ ἀναπαλαιώσεως τινος ἀκοζημιώθη ἐστω διὰ ταύτας), μὲ 20 ἐκκρεμῶν μόνον τῆς ἐπὶ 8 1/2 ἔτη ἐκμεταλλεύσεως αὐτοῦ.

Τὰ Βολοκοπικὰ ὅμως ἐπρόσθετον Ἀδηνῶν εἰς ὁ ἐκαρπίζετο τὴν ἐδάφ...

...καὶ περὶ τοῦ ὅτι διὰ τὴν ἀνοικοδόμησιν τοῦ ὀρόφου μόνον ἀντάλλαγμα ἦτο ἡ ἐκμετάλλευσις τούτου!

Ὑπουργείου (ἀριθ. Κ. 15443)1849) ὅπως ἀναφερθῇ πρὸς τοῦτο ἡ ἐν γένει κατάστασις τοῦ Κληροδοτήματος.

Καὶ ἀναφέρει ὁ κ. Ροῦφος:

«Οἱ μισθωταὶ τῶν διαφόρων ἀκινήτων τοῦ Κληροδοτήματος, εἶναι οἱ ἑξῆς: 1) Τοῦ ἐπὶ τῆς ὁδοῦ Ἀχιλλέως 27 (Πλατεῖα Μεταξουργείου, Ἀθῆναι) ἀκινήτου, συμβατικὸς μισθωτής, δυνάμει μισθωτικῆς συμβάσεως ΝΟΜΟΤΥΠΩΣ ΕΓΚΡΙΘΕΙΣΗΣ ΥΦ' ΥΜΩΝ, ὁ Ἰωάννης Παυλάκης, ἀντὶ μηνιαίου μισθώματος δραχ. 2.100 ἢ ἐτησίου τοιούτου δραχ. 25.200. 2) Τοῦ ἐπὶ τῆς ὁδοῦ Πετράκη 20 κλπ».

Ἡ ὡς ἀνωτέρω διατύπωσις τῆς ἐκθέσεως πρὸς τὸ Ὑπουργεῖον περιέχει τὴν ΑΝΑΚΡΙΒΗ πληροφορίαν, ὅτι ὁ Παυλάκης, ἐν μηνὶ Σεπτεμβρίῳ 1958, ἔμενεν εἰς τὸ ἀκίνητον ὡς μισθωτὴς συμβατικὸς δυνάμει συμβάσεως ΕΓΚΕΚΡΙΜΕΝΗΣ ΑΠΟ ΤΟ ΥΠΟΥΡΓΕΙΟΝ.

Ἦτο ἐξαπάτησις τοῦ Ὑπουργείου

Ἡ ἀνακρίβεια ἔγκειται εἰς τοῦτο: Ἡ μίσθωσις, ἥτις εἶχεν ἐγκριθῆ νομοτύπως ἀπὸ τὸ Ὑπουργεῖον, ἦτο ἡ ἀπὸ 17)

ΣΥΝΕΧΕΙΑ
ΕΙΣ ΤΗΝ 3ην ΣΕΛΙΔΑ

Ὁ κ. ΑΪΖΕΝΧΑΟΥΕΡ ΕΛΠΙΖΕΙ εἰς καλὰ ἀποτελέσματα ἀπὸ τὴν συνάντησιν μὲ τὸν Κροῦστσεφ

ΑΝΑΜΕΝΕΙ ΝΑ ΤΕΡΜΑΤΙΣΘΗ ΤΟ ΑΔΙΕΞΟΔΟΝ

ΟΥΑΣΙΓΚΤΩΝ. Ὁ πρόεδρος Ἀϊζενχάουερ κατὰ τὴν χθεσινὴν τακτικὴν ἑβδομαδιαίαν συνέντευξίν του πρὸς τοὺς ἀντιπροσώπους τοῦ Τύπου, ἐδήλωσεν, ὅτι ἐλπίζει αἱ συνομιλίαι, τὰς ὁποίας θὰ ἔχῃ κατὰ τὴν συνάντησίν του μετὰ τοῦ Ρώσσου πρωθυπουργοῦ κ. Κροῦστσεφ, θὰ ὁδηγήσουν εἰς τὴν βελτίωσιν τῶν σχέσεων καὶ τῆς γενικωτέρας ἀτμοσφαίρας μεταξὺ Ἀνατολῆς καὶ Δύσεως. Σκοπός μου, προσέθεσε, θὰ εἶναι νὰ εὑρεθῇ μιὰ διέξοδος εἰς τὸ σημερινὸν ἀδιέξοδον, τὸ ὁποῖον διεπιστώθη κατὰ τὰς μέχρι σήμερον διαπραγματεύσεις μεταξὺ Δύσεως καὶ Ἀνατολῆς.

Τὴν ἀπόφασιν, ὅπως προσκαλέσω τὸν κ. Κροῦστσεφ εἰς Οὐάσιγκτων, συνέχισεν ὁ κ. Ἀϊζενχάουερ, ἔλαβον τὰς ἀρχὰς τοῦ παρελθόντος Ἰουλίου, ὅταν οἱ ὑπουργοὶ τῶν Ἐξωτερικῶν ἀπέτυχον νὰ διαλύσουν τὸ ἀδιέξοδον ὅσον ἀφορᾷ τὸ Βερολῖνον.

Ὁ κ. Ἀϊζενχάουερ ἐδήλωσεν ἀκολούθως, ὅτι δὲν προτίθεται νὰ μεταβάλῃ τὰς συνομιλίας του μετὰ τοῦ κ. Κροῦστσεφ εἰς διαπραγματεύσεις ἐπὶ τῶν διεθνῶν προβλημάτων, οὔτε πρόκειται νὰ ἐκθέσῃ εἰς τὸν Ρῶσσον πρωθυπουργὸν τὰς ἀπόψεις ὁλοκλήρου τῆς Δύσεως. Αἱ συνομιλίαι μου, ἐξ ἄλλου, εἶπε, μετὰ τῶν κ.κ. Μὰκ Μίλλαν, Ντὲ Γκὼλ καὶ Ἀντενάουερ ἀποσκοποῦν εἰς τὸ νὰ ἐκθέσω εἰς τοὺς ἡγέτας τῶν συμμάχων μας τὰς ἀπόψεις τῆς ἀμερικανικῆς κυβερνήσεως ἐπὶ τῶν διεθνῶν προβλημάτων.

Ὁ κ. Ἀϊζενχάουερ ἐτόνισεν ἀκολούθως, ὅτι αἱ ἀπόψεις τῶν Ἡνωμένων Πολιτειῶν ὅσον ἀφορᾷ τὴν σύγκλησιν διασκέψεως παραμένουν ἀμετάβλητοι, ὅτι δηλαδὴ μία τοιαύτη διάσκεψις ἐξαρτᾶται πάντοτε ἀπὸ τὴν πρόοδον, ἡ ὁποία θὰ σημειωθῇ εἰς τὸν διακανονισμὸν τῶν ὑφισταμένων διαφορῶν μεταξὺ Ἀνατολῆς καὶ Δύσεως.

Ὁ Ἀμερικανὸς πρόεδρος ἀπαντῶν εἰς ἄλλας ἐρωτήσεις ἐδήλωσεν, ὅτι ὁ κ. Κροῦστσεφ ἐὰν τὸ ἐπιθυμῇ θὰ δύναται νὰ ἐπισκεφθῇ καὶ στρατιωτικὰς βάσεις, ἐγὼ ὅμως ἐπιθυμῶ ὅπως ἐπισκεφθῇ ἐπίσης τὰς μικρὰς καὶ ὡραίας οἰκίας εἰς τὰς ὁποίας ζοῦν οἱ Ἀμερικανοί.

Εἰς ἐρώτησιν τί θὰ ἐπεθύμει νὰ ἴδῃ, ὅταν ἐπισκεφθῇ τὴν Ρωσσίαν, ὁ κ. Ἀϊζενχάουερ ἀπήντησεν ὡς ἑξῆς: «Τὸν σοβιετικὸν λαόν».

Ὅσον ἀφορᾷ τὸν χαρακτῆρα τῶν εἰς τὸ ἐξωτερικὸν στρατιωτικῶν βάσεων, περὶ τῶν ὁποίων ὁ κ. Κροῦστσεφ ὡμίλησε πρὸς τὸν Ἀμερικανὸν ἀντιπρόεδρον κ. Νίξον, ὁ κ. Ἀϊζενχάουερ ἐτόνισεν, ὅτι αἱ ἀμερικανικαὶ βάσεις καὶ ὁ ἀμερικανικὸς ἐν γένει ἐξοπλισμὸς δὲν ἔχουν ἐπιθετικὸν χαρακτῆρα. οὔτε πρόκειται νὰ ἔχουν ποτὲ τοιοῦτον εἰς τὸ μέλλον.

Συνεχίζων ὁ κ. Ἀϊζενχάουερ ἐδήλωσεν ὅτι ὁ κ. Κροῦστσεφ ἐπισκεπτόμενος τὰς Ἡνωμένας Πολιτείας θὰ ἀντιλη-

ΣΥΝΕΧΕΙΑ
ΕΙΣ ΤΗΝ 4ην ΣΕΛΙΔΑ

Ἀνεκαλύφθησαν χθὲς ὅπλα καὶ πυρομαχικὰ εἰς χωρία τῆς Κύπρου βορείως τῆς Λευκωσίας

ΛΕΥΚΩΣΙΑ. Ἀνεκοινώθη ἁρμοδίως ὅτι εἰς δύο χωρία βορείως τῆς Λευκωσίας ἀνευρέθησαν χθὲς ὅπλα, φυσίγγια, πυρομαχικὰ καὶ ἐργαλεῖα ἐκ τῶν χρησιμοποιουμένων εἰς τὰ ἐργαστήρια κατεργασίας μετάλλων, τὰ ὁποῖα προφανῶς ἐχρησιμοποιοῦντο διὰ τὴν κατασκευὴν ὅπλων.

Εἶναι ἡ πρώτη φορὰ ἀπὸ τῆς ὑπογραφῆς τῶν συμφωνιῶν τοῦ Λονδίνου, καθ' ἣν ἀνακαλύπτονται ὅπλα. Εἰς τὰς ἐρεύνας δὲν μετέσχον βρετανοὶ στρατιῶται. Ἓν ἄτομον ἐκρατήθη δι' ἀνάκρισιν.

Ἐξ ἄλλου εἰς οἰκίαν τῆς Λάρνακος ἀνευρέθη ποσότης μολυβδίνων σφαιρῶν. Ὁ ἰδιοκτήτης τῆς οἰκίας, Κύπριος, συρίακῆς καταγωγῆς, συνελήφθη.

Ὁ ΔΙΑΔΟΧΟΣ ΘΑ ΜΕΤΑΣΧΗ ΕΙΣ ΤΟΥΣ ΕΥΡΩΠΑΪΚΟΥΣ ΙΣΤΙΟΠΛΟΪΚΟΥΣ ΑΓΩΝΑΣ

ΡΩΜΗ. Ἡ Ἑλλὰς θὰ μετάσχῃ μὲ πέντε πληρώματα εἰς τοὺς ἀγῶνας διὰ τὸ Εὐρωπαϊκὸν πρωτάθλημα ἱστιοπλοΐας «Ἀστραπὴ» ποὺ πρόκειται νὰ διεξαχθῇ ἀπὸ τῆς 13—18 Σεπτεμβρίου εἰς τὸν κόλπον τοῦ Ἄντζιο. Ὁ διάδοχος Κωνσταντῖνος θὰ ἡγῆται τοῦ ἑνὸς πληρώματος καὶ ἡ πριγκήπισσα Σοφία θὰ εἶναι μέλος ἑνὸς ἄλλου.

Ἡ Ἰταλία θὰ ἀντιπροσωπευθῇ διὰ πέντε ἐπίσης πληρωμάτων.

ΔΙΑΨΕΥΔΟΝΤΑΙ ΤΑ ΠΕΡΙ ΕΙΔΥΛΛΙΟΥ ΤΟΥ ΚΩΝΣΤΑΝΤΙΝΟΥ

ΣΤΟΚΧΟΛΜΗ. Ἐκπρόσωπος τῆς πριγκηπίσσης Σιβύλλας μητρὸς τῶν τριῶν Σουηδίδων πριγκηπισσῶν ποὺ ἔχουν ἐπισκεφθῆ τὴν βασιλικὴν οἰκογένειαν τῆς Ἑλλάδος, διέψευσε χθὲς τὰς φήμας περὶ ἐπικειμένων ἀρραβώνων μεταξὺ τοῦ διαδόχου Κωνσταντίνου τῆς Ἑλλάδος καὶ τῆς Σουηδίδος πριγκηπίσσης Ντεζιρέ. Ὁ ἐκπρόσωπος προσέθεσεν, ὅτι αἱ τρεῖς πριγκήπισσαι εὑρίσκονται εἰς Ἑλλάδα δι' οἰκογενειακὴν ἐπίσκεψιν καὶ ὅτι οὐδὲν ἄλλο σχεδιάζεται.

ΘΑ ΚΑΤΑΣΤΡΑΦΟΥΝ ΤΑ ΒΕΒΛΑΜΜΕΝΑ ΚΑΠΝΑ

ΑΘΗΝΑΙ. Τὸ ὑπουργεῖον Οἰκονομικῶν δι' ἐγκυκλίου του πρὸς τοὺς οἰκονομικοὺς ἐφόρους ἐντέλλεται, ὅπως καταστραφοῦν διὰ πυρκαϊᾶς ὅλα τὰ βεβλαμμένα καπνά μας ἐσοδείας 1959, πρὸς ἐξυγίανσιν τῆς παραγωγῆς.

ΘΑ ΙΔΡΥΘΟΥΝ ΑΣΦΑΛΙΣΤΙΚΑ ΔΙΚΑΣΤΗΡΙΑ

ΑΘΗΝΑΙ. Ὑπὸ τῶν ὑπουργῶν Ἐργασίας καὶ Δικαιοσύνης κατηρτίσθη νομοθετικὸν διάταγμα περὶ ἀσφαλιστικῶν δικαστηρίων πρὸς ἐπίλυσιν τῶν διαφορῶν ἐργοδοτῶν καὶ ἐργαζομένων. Διὰ τοῦ νομοσχεδίου προβλέπεται ἡ σύστασις πρωτοβαθμίων ἀσφαλιστικῶν δικαστηρίων εἰς τὰς ἕδρας τῶν Πρωτοδικείων καὶ πέντε δευτεροβαθμίων εἰς τὰς ἕδρας τῶν κυριωτέρων Ἐφετείων.

Τὸ νομοσχέδιον κατετέθη πρὸς ἔγκρισιν εἰς τὴν ἐξ ὑπουργῶν Ἐπιτροπήν.

Ο ΕΜΒΟΛΙΑΣΜΟΣ ΕΝΑΝΤΙΟΝ ΤΗΣ ΦΥΜΑΤΙΩΣΕΩΣ

ΑΘΗΝΑΙ. Διὰ Βασιλικοῦ Διατάγματος, δημοσιευθέντος εἰς τὴν Ἐφημερίδα τῆς Κυβερνήσεως θὰ συνεχισθῇ ὁ διενεργούμενος ἀντιφυματικὸς ἐμβολιασμὸς εἰς ὁλόκληρον τὴν χώραν μέχρι τῆς 31ης Δεκεμβρίου 1959.

ΕΝΕΦΑΝΙΣΘΗ ΕΙΣ ΤΗΝ ΚΥΠΡΟΝ ΟΡΓΑΝΩΣΙΣ ΚΗΡΥΣΣΟΥΣΑ ΟΤΙ ΑΓΩΝΙΖΕΤΑΙ ΔΙΑ ΤΗΝ ΕΝΩΣΙΝ

Ὑποστηρίζει τὸν στρατηγὸν Γρίβαν

ΟΙ ΤΟΥΡΚΟΙ ΕΚΔΗΛΩΝΟΥΝ ΑΝΗΣΥΧΙΑΣ

ΛΕΥΚΩΣΙΑ. Ἐκυκλοφόρησαν ἐνταῦθα φυλλάδια μυστικῆς ὀργανώσεως ὑπὸ τὴν ὀνομασίαν «Κυπριακὸν Ἐνωτικὸν Μέτωπον». Εἰς τὰ φυλλάδια ἀναφέρεται ὅτι ἡ προαναφερθεῖσα ὀργάνωσις, ἐὰν παραστῇ ἀνάγκη θ' ἀγωνισθῇ μὲ ὅλα τὰ μέσα, εἰρηνικὰ καὶ δυναμικά, διὰ τὴν ὁλοκλήρωσιν τοῦ ἐθνικοῦ πόθου.

«Δὲν εἴμεθα ἀριστεροί, γράφουν τὰ φυλλάδια, ἢ Κόμμα δυσηρεστημένων, ἀλλ' ὀργάνωσις χωρὶς κομματικὰ ἢ χρηματικὰ συμφέροντα. Τὰς συμφωνίας καὶ τὴν Δημοκρατίαν τὰς θεωροῦμεν ὡς πρῶτον βῆμα διὰ τὴν «Ἕνωσιν». Βαδίζων τὴν ἐθνικὴν γραμμὴν ὁ Μακάριος, θὰ μᾶς ἔχῃ φανατικοὺς ὑποστηρικτάς του. Ἐὰν παρεκκλίνῃ, ὅμως, ἔστω καὶ κατ' ἐλάχιστον, θὰ μᾶς ἔχῃ σφοδροὺς ἐπικριτὰς καὶ ἴσως ἀντιπάλους».

Ἐξ ἄλλου, σχετικῶς μὲ τὸν Διγενῆν ἀναφέρονται τὰ ἑξῆς:

«Μὲ πικρίαν παρατηροῦμεν τὴν στάσιν ὡρισμένων συμφεροντολογικῶν κύκλων ἔναντι τοῦ θρυλικοῦ Διγενῆ. Τὸν ἀπειλοῦν μὲ συλλαλητήρια καὶ συγκεντρώνουν ἐναντίον του ὑπογραφάς. Ξεχνοῦν οἱ θρασεῖς καὶ ἀχάριστοι, ὅτι ἐὰν δὲν ἦτο ὁ στρατηγὸς Γρίβας, δὲν θὰ μποροῦσαν τώρα τὰ γαυγίζουν. Ἕνα ὅμως, ἄ; ξέρουν: Ὁ Γρίβας δὲν φοβεῖται γαυγίσματα. Ὅ,τι ἀνέλαβε θὰ τὸ τελειώσῃ. Ὅσο διὰ τοὺς νεκροθάπτας τοῦ Κυπριακοῦ ζητήματος Καραμανλῆν καὶ Ἀβέρωφ, θὰ τὰ ξαναποῦμε. Ζήτω ὁ δοξασμένος καὶ ἀήττητος Διγενῆς, ζήτω ἡ Ἕνωσις, ζῆ ζω τὸ Κ. Ε. Μ.».

Εἶναι ἄγνωστον μέχρι στιγμῆς ποῖα στοιχεῖα κρύπτονται ὄπισθεν τῆς ὀργανώσεως καὶ ἐὰν ἀποτελοῦν ὑπολογίσιμον δύναμιν.

Κυπριακοὶ κύκλοι ἀναφέρουν, ὅτι ἐὰν ὄπισθεν τῆς ὀργανώσεως δὲν κρύπτωνται κομμουνισταί, ἐπιδιώκοντες τὴν διάσπασιν τῶν ἐθνικοφρόνων, εἶναι δυνατὸν αὕτη νὰ προσελκύσῃ ὀπαδούς.

ΛΟΝΔΙΝΟΝ. Ὁ ραδιοφωνικὸς σταθμὸς τοῦ Λονδίνου μετέδωσε χθές, ὅτι κατὰ πληροφορίας ἐκ Λευκωσίας ἀξιωματικοὶ τῆς ἀσφαλείας ἐξετάζουν τὰς προκηρύξεις, αἱ ὁποῖαι διενεμήθησαν εἰς Κύπρον τὰς τελευταίας 24 ὥρας ὑπὸ ὀργανώσεως ἀποκαλουμένης «Κυπριακὸν Ἐνωτικὸν Μέτωπον».

Βρετανὸς ἀνταποκριτὴς μεταδίδει σχετικῶς τὰ ἑξῆς:

Ἡ ὀργάνωσις Κ.Ε.Μ. διὰ πρώτην φορὰν ἐνεφανίσθη πρὸ μερικῶν ἑβδομάδων καὶ πρὶν ἢ τὸ ρῆγμα μεταξὺ τοῦ ἀρχιεπισκόπου Μακαρίου καὶ τοῦ στρατηγοῦ Γρίβα προσλάβῃ σοβαρὰς διαστάσεις. Εἰς τὴν ὀργάνωσιν αὐτὴν δὲν ἐδόθη τότε μεγάλη σημασία, οὔτε καὶ σήμερον ὑπάρχουν στοιχεῖα δυνάμενα νὰ ὁδηγήσουν εἰς τὸ συμπέρασμα ὅτι ἡ σημασία αὐτὴ πρέπει νὰ δοθῇ εἰς τὴν ὀργάνωσιν Κ.Ε.Μ.

Τὸ Κ.Ε.Μ. ὑποστηρίζει, ὅτι εἶναι πατριωτικὴ ὀργάνωσις, μὴ ἀνήκουσα οὔτε εἰς τὴν δεξιάν, οὔτε εἰς τὴν ἀριστερά, οὔτε δὲ ἔχει πολιτικὰς καὶ οἰκονομικὰς φι