ΗΜΕΡΟΝΥΚΤΙΑ

ΗΜΕΡΟΛΟΓΙΟΝ

Παρασκευὴ 21 Αὐγούστου
Σελήνη 17 ἡμερῶν
Ἀνατολὴ 5.47 Δύσις 7.08
Θαῦδαίου ἀποστόλου

Συμφώνως τῷ ἄρθρῳ 6 § 1 τοῦ Α. Ν. 1092)1938: Διευθυντὴς συντάξεως καὶ προϊστάμενος τυπογραφείου: Χρῖστος Α. Ριζόπουλος Α. Μιχαλακοπούλου 61α.

ΦΑΡΜΑΚΕΙΑ

Διανυκτερεύοντα

Πουλίδας Π. ἁγίου Ἀνδρέου 95, Εὐγγελόπουλος Α. Γερμανοῦ 35.

Συνταγαὶ Ι.Κ.Α.

Κουρλαμπᾶ — Κουνιώτη Ἀγ. Νικολάου 49, Κανελλόπουλος Γούναρη 55, Οἰκονόμου Κορίνθου 195, Μανδραγοῦ—Τσιμπούκη Ἀλ. Ὑψηλάντου 156, Πουλίδα Ἀγ. Ἀνδρέου 95, Τριανταφυλλόπουλος Γερμανοῦ 146, Τκσαίρης Κορίνθου 265.

Κλινικαὶ Ι.Κ.Α.

Γενικὸν Νοσοκομεῖον, Ἠλ. Λάζαρη, Σ. Κατσίνη, Π. Μαγκανάρα, Π. Ρηγοπούλου, Α. Ἀντωνιάδη, Χ. Τζαβαλᾶ, Σ. Χρυσανθάκη, Καρσμανδάνειον, Δασκαλοθανάση καὶ Δραγάτη.

ΘΕΑΜΑΤΑ

ΛΥΡΙΚΟΝ Μοντέρνα ἐπιθεώρησις «Κοκοβιὸς» ἀπὸ αὔριον.

ΑΙΓΛΗ. 8.30—12.30 «Τὸ τελευταῖο ταξίδι» ἀκατάλληλον.

ΑΛΑΜΠΡΑ 8.30 — 12.30 «Ὁ Ἠλίας τοῦ 16ου» κατάλληλον.

ΑΣΤΟΡΙΑ 8.30—12.30 «Εἶσαι τὸ φῶς τῆς ζωῆς μου».

ΕΣΠΕΡΟΣ 8.30—12.30 «Ὁμολόγησε, Δόκτωρ Κόρντα».

ΖΕΝΙΘ 8.30—12.30 «Τὸ κλεῖδι τοῦ μυστηρίου».

ΟΑΣΙΣ «Μάρτυς μου ὁ Θεός, εἶμαι ἀθῶα».

ΟΥΦΑ 8.30— 12.30 «Ἡ πραγματικὴ μάχη τοῦ Στάλινγκραντ».

Ἀριθμὸς 5680 Βον

ΑΠΟΔΕΙΚΤΙΚΟΝ

Ἐν Πάτραις σήμερον τὴν δεκάτην ὀγδόην (18ην) τοῦ μηνὸς Αὐγούστου τοῦ χιλιοστοῦ ἐννεακοσιοστοῦ πεντηκοστοῦ ἑνάτου (1959) ἔτους ἡμέραν Τρίτην καὶ ὥραν 10 π. μ. ὁ ὑπεφαινόμενος δικαστικὸς κλητὴρ παρὰ τῷ Πρωτοδικείῳ Πατρῶν Εὐάγγελος Ἀντώνιου Ἀναγνωστόπουλος κάτοικος Πατρῶν τῇ ἐγγράφῳ παραγγελίᾳ τοῦ κ. Διομήδους Δαλκαφούκη πληρεξουσίου Δικαστικοῦ ἀντιπροσώπου τοῦ ἐπιτάσσοντος Ἑλληνικοῦ Δημοσίου νομίμως ἐκπροσωπουμένου ὑπὸ τοῦ Ὑπουργοῦ τῶν Οἰκονομικῶν, κατοικοεδρεύοντος ἐν Ἀθήναις μετέβην ἐνταῦθα καὶ εἰς τὸ ἐνταῦθα Δικαστικὸν Μέγαρον καὶ ἐπέδωκα πρὸς τὸν κύριον Εἰσαγγελέα τῶν ἐν Πάτραις Πρωτοδικῶν διὰ τῶν ἀγνώστου ἤδη διαμονῆς καὶ πρώην κατοίκου Ἄνω Διακοπτοῦ Βουρῶν ὀφειλέτην Ἀνδρέαν Χριστοδούλου Καλαμιώτην ἀκριβὲς ἀντιπεφωνημένον ἀντίγραφον ἐξ ἀπογράφου πρώτου ἐκτελεστοῦ τῆς ὑπ' ἀριθμὸν 13.083 τῆς 2ας Μαΐου 1959 κατακυρωτικῆς περιλήψεως τοῦ Συμβολαιογράφου Αἰγίου Ἀναστασίου Ἀγγελοπούλου μετὰ τῆς κατωθι τούτου ἀπὸ 3ης Αὐγούστου 1959 παραγγελίας καὶ ἐπιταγῆς πρὸς συμμόρφωσιν ἔχούσης οὕτω «Ὅτι ἀκριβὲς ἀντιπεφωνῆ ἑνὸν ἀντίγραφον ἐξ ἀπογράφου πρώτου ἐκτελεστοῦ ὅπερ μὲ τὴν ἐπιφύλαξιν παντὸς δικαιώματός μας, παραγγέλλεται ὁ ἁρμόδιος δικαστικὸς κλητὴρ νὰ ἐπιδώσῃ νομίμως πρὸς τὸν κ. Εἰσαγγελέα τῶν ἐν Πάτραις Πρωτοδικῶν διὰ τὸν ἀγνώστου ἤδη διαμονῆς ὀφειλέτην Ἀνδρέαν Χριστοδούλου Καλαμιώτην, κάτοικον πρώην Ἄνω Διακοπτοῦ Βουρῶν, πρὸς γνῶσιν του καὶ διὰ τὰς νομίμους συνεπείας ἐπιτασσόμενον ἅμα ὅπως ἐμπροθέσμως ἐγκαταλείψῃ τὰ ἐν τῇ παρούσῃ ὑπ' ἀριθ. 13.083 ἔτους 1959 κατακυρωτικῇ περιλήψει τοῦ Συμβολαιογράφου Αἰγίου Ἀναστασίου Ἀγγελοπούλου ἀναγραφόμενα ἀκίνητα κτήματα ὑπὲρ ἐμοῦ κατακυρωθέντα καὶ παραδόσῃ ἐμοὶ ταῦτα ἐλεύθερα ἤτοι 1) Σταφιδάμπελον τριῶν (3) στρεμμάτων ἢ ὅσης ἐκτάσεως καὶ ἄν εἶναι εἰς θέσιν Λάμπος ὁρίου Διακοπτοῦ ὁριζομένην γύρωθεν μὲ σταφιδάμπελον Ι. Μακρῆ, μὲ δρόμον, σταφιδάμπελον Γ. Παναγιωτοπούλου, σταφιδάμπελον Γεωργίου Δήμου καὶ μὲ ἀγρὸν Κωνσταντίνου Τσαρούχη, 2) σταφιδάμπελον στρεμμάτων δύο (2) ἢ ὅσης ἐκτάσεως καὶ ἄν εἶναι εἰς ἰδίαν ὡς ἄνω θέσιν καὶ περιφέρειαν μετὰ συνεχομένου ἀγροῦ καὶ σταφιδαλωνίου ἑνὸς στρέμματος τῶν ὑπαρχόντων ἐν αὐτῷ τζιβιερῶν ἀποξηράνσεως σταφιδοκάρπου ἀγροτικῆς καλύβης καὶ πάσης φύσεως κτισμάτων ὁριζομένην γύρωθεν μὲ ἀγρὸν Ἀναστασίου Καλαμιώτη, σταφιδάμπελον Κωνσταντίνου Τσαρούχη, Γεωργίου Δήμου, ἀλώνιον κληρονόμων Κων. Παναγιωτοπούλου, μὲ δρόμον καὶ μὲ λογγώδη ἔκτασιν, 3) ἀγρὸν κείμενον εἰς τὴν αὐτὴν ὡς ἄνω θέσιν καὶ περιφέρειαν ἐκτάσεως ἑνὸς στρέμματος (1) ἢ ὅσης εἶναι ταυτοῦ τῆς καὶ συνορεύοντα γύρωθεν μὲ δρόμον καὶ σταφιδάμπελον κληρονόμων Γεωργίου Δήμου, 4) σταφιδάμπελον μετὰ συνεχομένου ἀγροῦ καὶ ἀμπέλους ἐκτάσεως δύο καὶ ἡμίσυ στρεμμάτων (2.1)2) ἢ ὅσης εἶναι ταυτοῦ τῆς εἰς θέσιν Λειβάδι τῆς αὐτῆς ὡς ἄνω περιφερείας καὶ συνορεύοντων γύρωθεν μὲ ἀγροὺς Παρασκευῆς συζύγου Ι. Καλαμιώτου, Νικολάου Θεοφυλακτοπούλου, Αἰκατερίνης Ραυτοπούλου, Δημοσίου δρόμου καὶ σταφιδάμπελον Ἰωάννου Καλαμιώτη, 5) ἄμπελον μετὰ συνεχομένου ἀγροῦ τριῶν (3) στρεμμάτων ἢ ὅσης ἐκτάσεως καὶ ἄν εἶναι εἰς θέσιν Ποριὰ τῆς αὐτῆς ὡς ἄνω περιφερείας καὶ συνορευόντων γύρωθεν μὲ ἄμπελον Δημητρίου Δ. Καζάνη σταφιδάμπελον Ἀναστασίου Λυρῆ καὶ μὲ λογγώδη ἔκτασιν, 6) ἀγρὸν ἑνὸς στρέμματος (1) ἢ ὅσης ἐκτάσεως καὶ ἄν εἶναι μετὰ τῶν ἐν αὐτῷ πάσης φύσεως καρποφόρων καὶ μὴ δένδρων πλὴν πεντήκοντα (50) τετραγωνικῶν μέτρων ἄτινα ἔχουσι πωληθῆ εἰς Ἀνασέασιον Καλαμιώτην, κείμενα εἰς θέσιν Λειβάδι τῆς αὐτῆς ὡς ἄνω περιφερείας καὶ συνορευόντος γύρωθεν μὲ ἀγροὺς Ἀναστασίου Καλαμιώτη, Πάνου Σκορδούλη, Ἰω. Καλαμιώτη καὶ Νικολάου Θεοφυλακτοπούλου, 7) ἀγρὸν δύο (2) στρεμμάτων ἢ ὅσης ἐκτάσεως καὶ ἄν εἶναι μετὰ τῶν ἐν αὐτῷ πάσης φύσεως καρποφόρων καὶ μὴ δένδρων, κείμενον εἰς τὴν αὐτὴν ὡς ἄνω θέσιν καὶ περιφέρειαν καὶ συνορευόντος γύρωθεν μὲ ἀγροὺς Νικολάου Θεοφυλακτοπούλου, Πάνου Σκορδούλη, Ἰωάννου Καλαμιώτη καὶ μὲ χάνδακα, 8) ἀγρὸν δύο (2) στρεμμάτων ἢ ὅσης ἐκτάσεως καὶ ἄν εἶναι μετὰ τῶν ἐν αὐτῷ πάσης φύσεως καρποφόρων καὶ μὴ δένδρων, κείμενον εἰς θέσιν Λάκκα τῆς αὐτῆς ὡς ἄνω περιφερείας καὶ συνορευόντα γύρωθεν μὲ δρόμον, ἀγρὸν κληρονόμων Γεωργίου Δήμου καὶ αὖλακα, 9) ἀνῶγειον οἰκίαν μετὰ τῆς περιοχῆς της καὶ συνεχομένου ἀγροῦ τριῶν (3) στρεμμάτων ἢ ὅσης ἐκτάσεως καὶ ἄν εἶναι μετὰ τῶν ἐν αὐτῷ πάσης φύσεως καρποφόρων καὶ μὴ δένδρων εἰς θέσιν Κακέϊκα τῆς αὐτῆς ὡς ἄνω περιφερείας καὶ συνορευόντων γύρωθεν μὲ κοινοτικὸν δρόμον, μὲ ἀγροὺς Ξακουστῆ χήρας Ρηγοπούλου, Νικολάου Ν. Βασιλακοπούλου καὶ ἕτερον δρόμον, 10) ἀγρὸν ἑνὸς (1) στρέμματος ἢ ὅσης ἐκτάσεως καὶ ἄν εἶναι μετὰ τῶν ἐν αὐτῷ πάσης φύσεως καρποφόρων καὶ μὴ δένδρων εἰς θέσιν Ραπτέϊκα τῆς αὐτῆς ὡς ἄνω περιφερείας καὶ συνορεύοντα γύρωθεν μὲ ἀγροὺς Κωνσταντίνου Ραπτη μὲ κληρονόμων Δημητρίου Ράπτη καὶ μὲ κοινοτικὸν ἀροτικὸν αὖλακα. 11) Ἀγρὸν ἑνὸς (1) στρέμματος ἢ ὅσης ἐκτάσεως καὶ ἄν εἶναι μετὰ τῶν ἐν αὐτῷ πάσης φύσεως καρποφόρων καὶ μὴ δένδρων εἰς τὴν αὐτὴν ὡς ἄνω θέσιν καὶ περιφέρειαν συνορεύοντα γύρωθεν μὲ δρόμον καὶ ἀγρὸν Κωνσταντίνου Ράπτη. 12) Ἀγρὸν στρεμμάτων δύο (2) ἢ ὅσης ἐκτάσεως καὶ ἄν εἶναι εἰς θέσιν Σπηλιὲς τῆς αὐτῆς ὡς ἄνω περιφερείας συνορεύοντα γύρωθεν μὲ ἀγροὺς κληρονόμων Γεωργίου Δήμου, Γεωργίου Ἀναστασοπούλου καὶ κληρονόμων Κωνσταντίνου Παναγιωτοπούλου. 13) Ἀγρὸν τριῶν (3) στρεμμάτων ἢ ὅσης ἐκτάσεως καὶ ἄν εἶναι εἰς θέσιν Λιθακιὲς τῆς αὐτῆς ὡς ἄνω περιφερείας, συνορεύοντα γύρωθεν μὲ ἀγροὺς Δημητρίου Καζάνη, Δημητρίου Ματθία καὶ κληρονόμων Ἀνδρέου Σακελλαρίου. 14) Ἀγρὸν τεσσάρων (4) στρεμμάτων ἢ ὅσης ἐκτάσεως καὶ ἄν εἶναι εἰς θέσιν Ταρατσοῦλες τῆς αὐτῆς ὡς ἄνω περιφερείας, συνορεύοντα γύρωθεν μὲ ἀγροὺς Κωνσταντίνου Ράπτη, Παναγιώτου Ριζομυλιώτη, Νικολάου Ριζομυλιώτη, Νικολάου Θεοφυλακτοπούλου καὶ κληρονόμων Γεωργίου Δήμου. 15) Ἀγρὸν δέκα πέντε (15) στρεμμάτων ἢ ὅσης ἐκτάσεως καὶ ἄν εἶναι μετὰ τῶν ἐν αὐτῷ πευκοδένδρων εἰς θέσιν Βοϊδοσπηλιὰ ἢ Φτέρνες ἢ Γουβὶ τῆς αὐτῆς ὡς ἄνω περιφερείας συνορεύοντα γύρωθεν μὲ λαγκάδι καὶ δασώδη ἔκτασιν κληρονόμων Δημητρίου Ράπτη. 16) Ἀγρὸν τεσσάρων (4) στρεμμάτων ἢ ὅσης ἐκτάσεως καὶ ἄν εἶναι εἰς θέσιν Γουρνιὰ τῆς αὐτῆς ὡς ἄνω περιφερείας, συνορεύοντα γύρωθεν μὲ ἀγροὺς Νικολάου Θεοφυλακτοπούλου καὶ Δημητρίου Ράπτη. 17) Ἀγρὸν ὀύο (2) στρεμμάτων ἢ ὅσης εἶναι τοιαύτης εἰς θέσιν Ραβδέϊκον Ἔλατον τῆς αὐτῆς ὡς ἄνω περιφερείας, συνορεύοντα γύρωθεν μὲ λογγώδεις ἐκτάσεις. 18) Ἀγρὸν ἑνὸς στρέμματος (1) ἢ ὅσης ἐκτάσεως καὶ ἄν εἶναι εἰς θέσιν Δραγαζένα τῆς αὐτῆς ὡς ἄνω περιφερείας συνορεύοντα γύρωθεν μὲ ἀγροὺς Κωνσταντίνου Παναγιωτοπούλου καὶ μὲ λαγκάδι. 19) Ὀκτὼ ἐλαιόδενδρα, σποραδικῶς κείμενα ἤτοι ἐν ἐντὸς τοῦ ἀγροῦ Ἀνδρέου Μακρῆ, ἓν ἐντὸς τοῦ ἀγροῦ Γεωργίου Δήμου, δύο ἐντὸς τοῦ ἀγροῦ Δημητρίου Καζάνη, ἓν ἐντὸς τοῦ ἀγροῦ Παναγιώτου Καζάνη, ἓν ἐντὸς τοῦ ἀγροῦ Ἰωάννου Συμεοπούλου καὶ δύο εἰς Καθολικὸν καὶ 20) τὰ 7)28 ἐκ μιᾶς ἀνωγείου οἰκίας μετὰ τῆς ἐν γένει περιοχῆς τῆς ἐν αὐτῷ χαμοκέλλας καὶ συνεχομένου περιβολίου καὶ πάσης φύσεως κτισμάτων, ὁριζομένην γύρωθεν μὲ οἰκίας Ι. Χριστοπούλου, Καλαμιώτου, κοινοτικὸν δρόμον, ἀγρὸν Ἀσημάκη Σκορδούλη, μὲ ἕτερον κοινοτικὸν δρόμον καὶ μὲ περιβόλιον Γεωργίου Νικολακοπούλου, ἄλλως θέλω ἀποβάλη τοῦτον ἐκ τῶν κτημάτων τούτων ἀναγκαστικῶς καὶ νομίμως δι' ἐκτελέσεως τῆς παρούσης καὶ ἐγκατασταθῶ ἐμαυτὸν ἐν αὐτοῖς. Ἐν Πάτραις τῇ 3 Αὐγούστου 1959. Ὁ πληρεξούσιος δικαστικὸς ἀντιπρόσωπος τοῦ ἐπιτάσσοντος Ἑλληνικοῦ Δημοσίου νομίμως ἐκπροσωπουμένου ὑπὸ τοῦ Ὑπουργοῦ τῶν Οἰκονομικῶν κατοικοεδρεύοντος ἐν Ἀθήναις (Γ. Σ.) Διομήδης Δαλκαφούκης. Καὶ εἰς πίστωσιν συνετάγη τὸ παρὸν ὅπερ ὑπογράφεται νομίμως καὶ ὡς ἔπεται.

Ὁ Λῄβων Εἰσαγγελεὺς
(Γ. Σ.) Ἀβραὰμ Σταθόπουλος

Ὁ δικαστικὸς κλητὴρ
(Τ.Σ.) Εὐάγ. Ἀναγνωστόπουλος

Δημοσιευθήτω διὰ τῶν ἐν Πάτραις ἐκδιδομένων ἐφημερίδων «Ἡμέρα» καὶ «Πελοπόννησος».
Ἐν Πάτραις τῇ 18 Αὐγούστου 1959

Ὁ Εἰσαγγελεὺς
Πρωτοδικῶν Πατρῶν
(Τ. Σ.) Ἀβραὰμ Σταθόπουλος

—Ἤρθα γιὰ κεῖνα τὰ μαθήματα ποὺ δώσατε στὴ γυναῖκα μου!

ΓΙΑΤΙ;

Γιατὶ τὰ καγκουρὼ ἀπέκτησαν αὐτὴν τὴν ὀνομασίαν;

Τὰ κατ' ἐξοχὴν μαρσιποφόρα θηλαστικὰ ζῶα εἶναι τὰ καγκουρὼ τῆς Αὐστραλίας, τὰ ὁποῖα ἀπέκτησαν κατὰ πολὺ παράδοξον τρόπον τὴν ὀνομασίαν αὐτήν. Ὡς γνωστόν, τὸ εἶδος τῶν ζώων αὐτῶν, ἀπαντᾶται μόνον εἰς τὴν Αὐστραλίαν, ἐγνώσθησαν δὲ εἰς τὴν Εὐρώπην ἀπὸ τὴν ἐποχὴν τῆς ἀνακαλύψεώς των ὑπὸ τοῦ Ἄγγλου θαλασσοπόρου Τζαίημς Κούκ. Ὁ Κοὺκ ἀνεκάλυψε πρῶτος τὴν Αὐστραλίαν καὶ αὐτὸς εἶδε πρῶτος τὰ παράξενα καὶ ἄγνωστα εἰς τὸν τότε γνωστὸν κόσμον ζῶα. Ἠρώτησε τότε κάποιον ἰθαγενῆ πῶς ὀνομάζονται αὐτὰ καὶ αὐτὸς τοῦ ἀπήντησε: «Κὰ Γκουρώ», τὸ ὁποῖον σημαίνει εἰς τὴν πολυνησιακὴν διάλεκτον «δὲν ξεύρω». Ὁ Κούκ, ὁ ὁποῖος δὲν ἐγνώριζε τὴν διάλεκτον, ἐξέλαβε τὸ «Κὰ Γκουρὼ» ὡς ὀνομασίαν καὶ διέδωσε τοῦτο, διὰ νὰ παραμείνῃ ἡ λέξις αὕτη ὡς ὀνομασία τοῦ ζώου.

Ὁ Ἰατρὸς τῆς ΗΜΕΡΑΣ

Τὸ ἰώδιον ἐνισχύει τὴν πενικιλλίνην

Ὅταν ἀποκαλυφθῇ ἕνα φάρμακον καὶ ἀποδεικνύεται χρήσιμον, προσπάθειαι γίνονται νὰ αὐξηθῇ ἡ ἀποτελεσματικότης του καθ' οἱονδήποτε τρόπον. Τὸ ἴδιον συμβαίνει μὲ τὴν πενικιλλίνην, τελευταῖως δὲ παρετηρήθη ὅτι συνδυασμένη χοῖσις πενικιλλίνης μὲ ἰώδιον, κάμνει τὸ σπουδαῖον αὐτὸ ἀντιβιοτικὸν τέσσαρας φορὰς ἰσχυρότερον. Τοῦτο σημαίνει, ὅτι ὡρισμέναι παθήσεις εἶναι δυνατὸν νὰ θεραπευθοῦν μὲ δόσεις πενικιλλίνης μικροτέρας κατὰ ἕνα τέταρτον ἢ ἕνα πέμπτον ἀπὸ ἐκείνας ποὺ ἐχρησιμοποιοῦντο συνήθως διὰ τὰς παθήσεις αὐτάς. Τὸ ἰώδιον χορηγεῖται συνήφως ὑπὸ μορφὴν ἰωδιούχου καλίου ἢ ἄλλου ἅλατος. Δέν γνωρίζομεν ἀκόμη πῶς δρᾷ τὸ ἰώδιον εἰς τὴν περίπτωσιν αὐτήν. Ὑποτίθεται μόνον, ὅτι καθιστᾷ τὰ τοιχώματα τῶν μικροβιακῶν κυττάρων περισσότερον εὐπρόσβλητα εἰς τὴν πενικιλλίνην. Ἄλλοτε πάλιν τὸ ἰώδιον χορηγεῖται ταυτοχρόνως μὲ τὴν πενικιλλίνην δι' ἐνέσεων.

ΚΟΙΝΩΝΙΚΑ

Νέα μαιευτικὴ χειρουργικὴ γυναικολογικὴ κλινικὴ ΒΑΣΙΛΕΙΟΥ ΚΟΥΡΛΙΟΥΡΟΥ, ἐπὶ σειρὰν ἐτῶν, ἐσωτερικοῦ ἰατροῦ νοσοκομείων «Εὐαγγελισμός» καὶ Πολιτικόν. Δέχεται εἰς τὴν κλινικήν του, Κορίνθου 200, παραπλεύρως Ταχυδρομείου.

Τὸ Ὀδοντιατρεῖον τοῦ κ. ΙΩΑΝΝΟΥ ΔΕΛΗΓΙΑΝΝΗ ἀνακαινισθὲν τελείως μετεφέρθη ἐπὶ τῆς ὁδοῦ Κορίνθου 233Α' καὶ ἀκριβῶς ἀπέναντι τοῦ Ταχυδρομείου τηλ. 23—47.

Ὁ ὀδοντίατρος κ. ΑΝΤΩΝΗΣ Ι. ΒΑΡΒΑΓΙΑΝΝΗΣ ἐπανελθὼν ἐκ τοῦ ταξιδίου του ἐπανέλαβε τὰς ἐργασίας του εἰς τὸ ἐπὶ τῆς ὁδοῦ Κορίνθου καὶ Παντανάσσης 48 ἰατρεῖον του.

Ἡ ὀδοντίατρος κ. ΕΡΑΤΩ ΜΑΝΟΥΣΑΚΗ—ΒΑΣΙΛΕΙΟΥ ἐπανέλαβε τὰς ἐργασίας της καὶ δέχεται εἰς τὸ ἐπὶ τῆς ὁδοῦ Παντανάσσης 52 Ἰατρεῖον της, τηλέφ. 36—78.

Νέα ὠτορινολαρυγγολογικὴ κλινικὴ ΙΩ. Δ. ΦΛΟΓΕΡΑ, χειρουργοῦ ὠτορινολαρυγγολόγου, τ. α' ἐσωτερικοῦ ἰατροῦ τῆς ὠτορινολαρυγγολογικῆς κλινικῆς τοῦ «Εὐαγγελισμοῦ» Ἀθηνῶν. Γεροκωστοπούλου 29, τηλ. 36—88.

ΑΗΞΙΑΡΧΕΙΟΝ

20 Αὐγούστου 1959

Γεννήσεις:

Ἄρρενα: Γεωργίου Παπαχρονοπούλου, Δημητρίου Χαμχούγια, Διονυσίου Σέρρα, Βασιλείου Κουμπῆ. Θήλεα: Ἀνδρέου Ἀναστασοπούλου, Σπυρίδωνος Μάλλου, Εὐθυμίου Πανουτσοπούλου, Σωτηρίου Νικολαΐδη, Δημητρίου Ζαχιώτη, Ἀγγέλου Θωμᾶ.

Θάνατοι:

Οὐδείς.

Γάμοι:

Εὐάγγελος Μαμάσης καὶ Παρασκευὴ Τσόλια Παραλία Πατρῶν.

ΡΑΔΙΟΦΩΝΟΝ

ΣΤΑΘΜΟΣ ΠΑΤΡΩΝ

12.30 Ἀναμετάδοσις ἐξ Ἀθηνῶν. 14.02 Τὸ ἀθλητικόν μας πεντάλεπτο. 14.07 Γνωστὲς ξένες ὀρχῆστρες. 14.30 Ἀναμετάδοσις ἐξ Ἀθηνῶν.

19.00 Δημοτικοὶ χοροὶ καὶ τραγούδια. 19.20 Μουσικὸν δεκάλεπτον. 19.30 Ἀναμετάδοσις ἐξ Ἀθηνῶν. 20.35 Δελτίον τοπικῶν εἰδήσεων. 20.45 Τὰ ὡραιότερα Ἑλληνικὰ τραγούδια. 21.00 Ἀναμετάδοσις ἐξ Ἀθηνῶν. 21.15 Παίζουν ἐλαφρὰ συγκροτήματα. 21.45 Ἀναμετάδοσις ἐξ Ἀθηνῶν.

ΤΟ ΧΙΟΥΜΟΡ

Πρακτικὸ πνεῦμα:

Δανειστής. Τὰ λεφτά μου! Κι' ἑκατὸ φορὲς ἐν ἀνάγκῃ θἄρθω γιὰ νὰ τὰ ἀπαιτήσω!

Ὀφειλέτης. Τότε νἄρχεσαι κάθε δύο ὧρες γιὰ νὰ θυμᾶσαι μὲ αὐτὴ τὴν εὐκαιρία ὅτι πρέπει νὰ πάρω τὸ γιατρικό μου!

* * *

Τὸ δυσκολώτερον πρᾶγμα:

—Πῶς! Ἀφίνεις κι' ὅλας τὸ παιδί σου νὰ ὁδηγῇ αὐτοκίνητο;

Βεβαίως. Εἶναι ἀκόμη πολὺ μικρό, καὶ δὲν ἐμπιστεύομαι νὰ τὸ ἀφίσω νὰ κυκλοφορῇ πεζῇ στοὺς δρόμους!

ΕΝΘΥΜΕΙΣΘΕ ΟΤΙ...

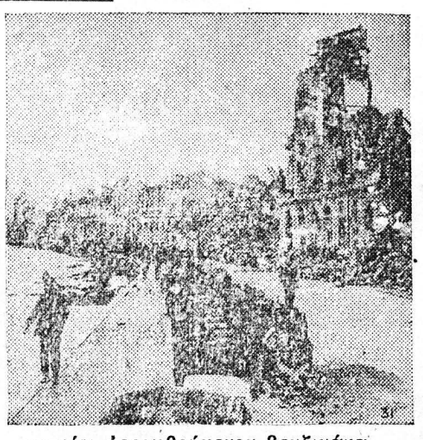

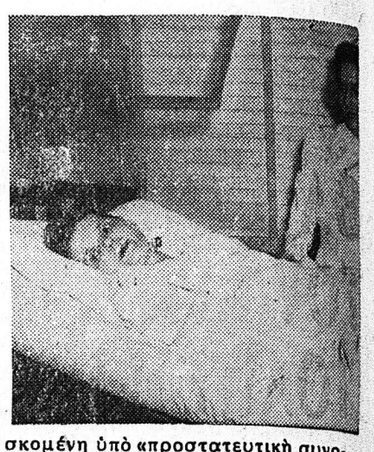

1. Ὁ Βρετανὸς Τζὼν Κὸμπ ὑπῆρξεν ὁ πρῶτος ἄνθρωπος ὁ ὁποῖος ἐπέτυχε ταχύτητα πλέον τῶν 400 μιλίων τὴν ὥραν ἐπὶ τῆς ξηρᾶς; Ὁ Κὸμπ χρησιμοποιήσας τὴν 16ην Σεπτεμβρίου 1947 ἕνα 24 κύλινδρον Ρέλτον Μόμπιλ Σπέσιαλ ἐπέτυχε εἰς Μπόνελ τῆς Γιούτα τὴν ταχύτητα τῶν 403,155 μιλίων ἀφοῦ προηγουμένως ἐδημιούργησε παγκόσμιον ρεκὸρ μὲ ταχύτητα 394,2 μιλίων τὴν ὥρα ἐπὶ ἀποστάσεως ἑνὸς μετρημένου μιλίου. Ὁ Κὸμπ ἔχασε τὴν ζωήν του τὸν Σεπτέμβριον τοῦ 1952 ἐνῷ ἐχρησιμοποίει ἀεριωθούμενον βενζινάκατον εἰς Λὸς Νὲς τῆς Σκωτίας.

2. Ἡ πόλις τῆς Μεσσήνης κατεστράφη ἀπὸ σεισμὸ τὴν 28ην Δεκεμβρίου τοῦ 1908; Σειρὰ διαδοχικῶν ἰσχυρῶν δονήσεων μετέτρεψε τὰ 9)10 τῆς πόλεως αὐτῆς τῆς Σικελίας εἰς ἐρείπια ὀλίγον μετὰ τὴν χαραυγήν. Αἱ ἐκραγεῖσαι πυρκαϊαὶ ἐπηύξησαν τὸν τρόμον καὶ πλέον τῶν 75.000 ἀτόμων ἀπὸ ἕνα πληθυσμὸν 120.000 ἔχασαν τὴν ζωήν των. Ἡ πόλις ἀνεγέρθη ἀργότερον ἐκ νέου.

3. Τὴν 12ην Αὐγούστου 1948 ἡ κυρία Ὀκσάνα Κασενκίνα εὑρισκομένη ὑπὸ «προστατευτικὴ συνοδεία» εἰς τὸ Γενικὸν Ρωσικὸν Προξενεῖον τῆς Νέας Ὑόρκης, προκειμένου νὰ ἐπιστρέψῃ παρὰ τὴν θέλησίν της εἰς Ρωσίαν ἐπήδησε ἀπὸ τὸ παράθυρο τοῦ τρίτου ὀρόφου εἰς ἕνα ἀπεγνωσμένο διάβημα νὰ ἀποκτήσῃ τὴν ἐλευθερία της; Ἡ κυρία Κασενκίνα ὑπέστη πολλὰ κατάγματα καὶ ἔμεινε στὸ νοσοκομεῖον πλέον ἀπὸ τρεῖς μῆνας. Σήμερον ζεῖ εἰς τὴν Νέαν Ὑόρκην καὶ συντηρεῖται ἀπὸ τὰ συγγραφικὰ δικαιώματα ἑνὸς βιβλίου ποὺ ἔγραψε καὶ ἀπὸ τὰ ἔργα ζωγραφικῆς ποὺ πωλεῖ.

ΑΠὸ "ΑΓΓΕΛΙΚΑ,,

Παρασκευὴν 10 30 μ.μ. ΠΕΙΡΑΙΑ — ΧΑΝΙΑ — ΡΕΘΥΜΝΟΝ—ΗΡΑΚΛΕΙΟΝ.

Τρίτην μεσονύκτιον ΣΑΜΗΝ—ΙΘΑΚΗΝ—ΚΕΡΚΥΡΑΝ—ΒΡΙΝΔΗΣΙΟΝ.

Πρακτορεῖον ΙΩΑΝΝΟΥ ΙΓΓΛΕΣΗ
Τηλέφ. 21—51

ΘΑΛΑΣΣΙΑΙ ΣΥΓΚΟΙΝΩΝΙΑΙ

ΗΠΕΙΡΩΤΙΚΗ ΑΤΜΟΠΛΟΪΑ ΓΕΩΡΓΙΟΣ ΠΟΤΑΜΙΑΝΟΣ Α. Ε.

Ἐπιβατηγὸν
ἀ|π «ΑΙΓΕΥΣ»

Ἑκάστην Παρασκευὴν 10ην ἑσπερινὴν διὰ Πειραιᾶ.

Ἑκάστην Τρίτην μεσονύκτιον διὰ Ζάκυνθον, Ληξούριον, Ἀργοστόλιον.

Ἑκάστην Τετάρτην 10ην ἑσπερινὴν διὰ Πειραιᾶ.

Ἑκάστην Πέμπτην μεσονύκτιον διὰ Ζάκυνθον, Ληξούριον, Ἀργοστόλιον,

ἀ|π «ΑΤΡΕΥΣ»

Ἑκάστην Παρασκευὴν 10ην ἑσπερινὴν διὰ Πειραιᾶ, Κάλυμνον, Κῶ, Ρόδον, Ἡράκλειον, Ρέθυμνον, Χανιά.

Ἑκάστην Τετάρτην 9ην ἑσπερινὴν διὰ Κέρκυραν, Βρινδήσιον.

Ναυτικὸν Πρακτορεῖον
Γ. Π. ΠΥΛΑΡΙΝΟΣ
Ὄθωνος—Ἀμαλίας 68, τηλέφωνον 42—77

ΓΛΑΡΟΣ. Παρασκευὴν 11ην νυκτερινὴν διὰ Πειραιᾶ. Πρακτορεῖον Ἰωάν. Ἀθανασοπούλου, πλατεῖα Τριῶν Συμμάχων 5, τηλ. 32-35.

ΑΤΡΕΥΣ. Παρασκευὴν 10ην μ. μ. διὰ Πειραιᾶ, Κάλυμνον, Κῶ, Ρόδον, Ἡράκλειον, Ρέθυμνον, Χανιά.

ΑΝΕΚΔΟΤΟΝ

Εἰς τὸν Ἰνδικὸν Ὠκεανὸν ἕνα ἐπιβατικὸν ἤρχισε νὰ βυθίζεται. Οἱ ἐπιβάται τρέχουν δεξιά, ἀριστερά, εἰς τοὺς διαδρόμους. Ἕνας θαλαμηπόλος κτυπᾷ εἰς τὴν καμπίνα ἑνὸς Ἄγγλου.

—Σέρ, τὸ πλοῖον θὰ βουλιάξῃ, σηκωθῆτε!

—Θὰ βουλιάξῃ πότε; ἐρωτᾷ ὁ Ἄγγλος δίχως νὰ ἀνοίξῃ.

—Ὁ καπετάνιος λέγει ὅτι στὶς ἓξ τὸ πρωὶ θὰ εἶναι στὸν πάτω τοῦ ὠκεανοῦ.

—Ἔ τότε, τώρα εἶναι μία καὶ μισή. Νἄρθῃς στὶς πέντε νὰ μὲ ξυπνήσῃς.

ΜΙΚΡΑΙ ΑΓΓΕΛΙΑΙ

Ἐνοικιάζεται ἀνώγειος οἰκία ἐκ 4 δωματίων καὶ λοιπῶν χρειωδῶν, Καποδιστρίου 87. Πληροφορίαι ἐκεῖ.

Ἐνοικιάζεται δωμάτιον ἀνεξάρτητον μὲ ὅλα τὰ χρειώδη Σωτηριάδου Πάροδος 17.

Ἐνοικιάζεται ἰσόγειος μονοκατοικία ἐπὶ τῆς ὁδοῦ Β. Ἠπείρου 3 ἐκ 4 δωματίων, κουζίνας, λουτροῦ κλπ. βοηθητικῶν χώρων. Ἠλεκτρικὸ 03. Πληροφορίαι κατάστημα Κοκοβίκα Κορίνθου ἀρ. 242.

Ἐνοικιάζεται οἰκία ἀνώγειος ἐκ 4 δωματίων, κουζίνας καὶ βεράντας. Πληροφορίαι Δαιδάλου 36.

Ἐνοικιάζεται δωμάτιον εἰς ἀνώγειον οἰκίαν μὲ χρῆσιν λουτροῦ, διὰ σοβαρὸν κύριον, πλησίον Πυροσβεστείου. Πληροφορίαι Ἀστιγγος 69, τὰς πρωϊνὰς ὥρας.

Ἐνοικιάζεται δωμάτιον κατάλληλον διὰ γραφεῖα Φιλοποίμενος 43. Πληροφορίαι Κορίνθου 317, τηλέφωνον 23—41.

Ἐνοικιάζεται οἰκία διὰ γραφεῖα, κατάλληλος καὶ διὰ κομμωτήριον, Ρήγα Φερραίου 40 (Πλατεῖα Ὄλγας). Πληροφορίαι Παν. Μάλφαν, περίπτερον Ὄθωνος—Ἀμαλίας καὶ Καρόλου.

Ζητεῖται κουβούκλιον Ντόϊτς πρὸς ἀγοράν. Πληροφορίαι κ. Κ