ΗΜΕΡΟΝΥΚΤΙΑ

ΗΜΕΡΟΛΟΓΙΟΝ

Παρασκευὴ 28 Αὐγούστου
Σελήνη 24 ἡμερῶν
Ἀνατολὴ 5.53' Δύσις 7.58'
Μωϋσέως Αἰθίοπος, Διομήδους, Ἀκακίου

Συμφώνως τῷ ἄρθρῳ 6 § 1 τοῦ Α.Ν. 1092)1938: Διευθυντὴς συντάξεως καὶ προϊστάμενος τυπογραφείου: Χρῖστος Α. Ριζόπουλος Δ. Μιχαλακοπούλου 61α.

ΦΑΡΜΑΚΕΙΑ

Διανυκτερεύοντα

Θεοδωρόπουλος Ἀγίου Νικολάου 37, Τσακίρης Δ. Κορίνθου 266.

Συνταγαὶ Ι.Κ.Α.

Γεωργαντόπουλος Ἀλ. Ὑψηλάντου 143, Εὐαγγελόπουλος Γερμανοῦ 35, Θεοδωρόπουλος Ἀγ. Νικολάου 37, Καραμπᾶς Γούναρη 52, Οἰκονόμου Κορίνθου 195, Παπαχρήστου Κορίνθου 258 Στρᾶτος Ἀγ. Ἀνδρέου 114.

Κλινικαὶ Ι.Κ.Α.

Γενικὸν Νοσοκομεῖον, Ἡλ. Λάζαρη, Σ. Κατσίνη, Π. Μαγκανάρα, Π. Ρηγοπούλου, Α. Ἀντωνιάδη, Χ. Τζαβαλᾶ, Σ. Χρυσανθάκη, Καραμανδάνειον, Δασκαλοθανάση καὶ Δραγώτη.

ΘΕΑΜΑΤΑ

ΛΥΡΙΚΟΝ Θίασος Ντίνου Ἡλιοπούλου σήμερον 8—10, 10.30 12.30 «Ἡ κυρία τοῦ κυρίου».

ΑΙΓΛΗ 8.20—12.30 «Μανουέλα» ἀκατάλληλον.

ΑΛΑΜΠΡΑ 8.30—12.30 «Ὑπόθεσις Κικέρων».

ΑΣΤΟΡΙΑ 8.30—12.30 «Κάστα—Ντίβα»

ΕΣΠΕΡΟΣ 8.30—12.30 «Γκόλφω» κατάλληλον.

ΖΕΝΙΘ 8.30—12.30 «Ὁ γέρος καὶ ἡ θάλασσα» κατάλληλον.

ΟΑΣΙΣ «Ὁ μαῦρος κρίνος»

ΟΥΦΑ 8.15—12.15 «Μιὰ λατέρνα μιὰ ζωὴ» κατάλληλον.

ΛΗΞΙΑΡΧΕΙΟΝ

27 Αὐγούστου 1959

Γεννήσεις:

Ἄρρενα: Λεονάρδου Ρούβαλη, Διονυσίου Ζώη, Παναγιώτου Φάκα. Θήλεα: Λεονάρδου Βασιλείου, Δημητρίου Χρονᾶ, Ἀθανασίου Γιώρμα, Ἀνδρέου Νταλάπα, Ἀνδρέου Σινεγάλια.

Θάνατοι:

Ἰωάννης Παναγόπουλος ἐτῶν 74, Εὐάγγελος Λειβαδᾶς ἐτῶν 55.

Γάμοι:

Μάρκο Πεντρόνι Γενεύη Ἐλβετίας, Αἰκατερίνη Τσαχιώτη Πάτραι.

Νικόλαος Μπάκος Τρίπολις, Νικολίτσα Παναγοπούλου Πάτραι.

Ἀντώνιος Οἰκονόμου Παραλία Πατρῶν, Λίνα Λαπατᾶ Πάτραι.

Πωλεῖται ἀκουστικὴ συσκευὴ εἰς τιμὴν εὐκαιρίας. Πληροφορίαι παρ' ἡμῖν.

—Εἶναι ἁπλῶς ἔργον προνοίας! Ὅταν ἀρχίσῃ νὰ γελᾷ δὲν σταματᾷ πλέον!

ΓΙΑΤΙ;

Γιατὶ τὸ οἰνόπνευμα μᾶς φαίνεται πολὺ ψυχρότερον ἀπὸ τὸ ὕδωρ;

Ἐὰν βρέξωμεν τὰ χέρια μας, τὸ ἕνα μὲ νερὸ καὶ τὸ ἄλλο μὲ οἰνόπνευμα, τὸ δεύτερον θὰ μᾶς προκαλέσῃ τὴν ἐντύπωσιν ὅτι εἶναι πολὺ ψυχρότερον ἔστω καὶ ἐὰν ἀκόμη τὸ νερὸ εἶναι παγωμένον. Καί, ὅμως, εἶναι δυνατὸν τὸ οἰνόπνευμα ἐὰν τὸ θερμομετρήσωμεν νὰ διαπιστώσωμεν ὅτι εἶναι πολὺ πιὸ θερμὸν ἀπὸ τὸ ὕδωρ. Ἡ ἐντύπωσις τῆς ψυχρότητος τοῦ οἰνοπνεύματος εἶναι μία ἀπάτη, ἡ ὁποία ἔχει τὴν βάσιν της εἰς τὴν μεγάλην πτητικότητα αὐτοῦ. Πράγματι, τὸ οἰνόπνευμα ἐξατμίζεται μὲ μεγάλην ταχύτητα ἐν σχέσει μὲ τὸ νερό. Μὲ τὴν ταχύτητα, ὅμως τῆς ἐξατμίσεώς του, ἀπορροφᾶ μεγάλην ποσότητα ἀπὸ τὴν θερμότητα τοῦ χεριοῦ μας καὶ μᾶς φαίνεται ὅτι τοῦτο εἶναι ψυχρότερον.

ΙΣΤΟΡΙΚΑ ΑΝΕΚΔΟΤΑ

Ὁ Ἄγγλος Τσίσλεχαστ εἶχε κτίσει εἰς τὸ Κάμντεν—Πλέϊς ἕνα σπίτι διὰ τὴν Εὐγενίαν καὶ τὸν Ναπολέοντα, πολὺ πρὶν διωχθοῦν ἀπὸ τὸν τόπον τους.

—Δὲν εἶναι δυνατόν! ἔλεγε φιλοσοφικά. Ὁ Ναπολέων θὰ ἔλθῃ εἰς τὴν Ἀγγλίαν ἢ παρητημένος ἢ ἐξόριστος... Καὶ τότε, θὰ καθίσῃ εἰς αὐτὸ ἐδῶ τὸ σπίτι...

Καὶ πράγματι. Ὅταν ἡ Εὐγενία, ἐξόριστος πιά, κατέφυγεν εἰς τὴν Ἀγγλίαν, ἐπῆγε καὶ κάθησε εἰς τὸ σπίτι τοῦ Τσίσλεχαστ!

ΚΕΝΤΡΟΝ «ΑΥΡΑ»
ΚΟΚΕΖΟΥ
ΠΑΡΑΛΙΑ ΜΠΟΖΑΪΤΙΚΩΝ
ΤΙΜαΙ ΛΑΪΚΑΙ
ΑΚΡΑ ΠΕΡΙΠΟΙΗΣΙΣ

Ὁ Ἰατρὸς τῆς ΗΜΕΡΑΣ

Ἡ νευραλγία τοῦ τριδύμου

Ὁ μεγαλύτερος πόνος ποὺ ἠμπορεῖ νὰ αἰσθανθῇ ὁ ἄνθρωπος, ἡ νευραλγία τοῦ τριδύμου, θεραπεύεται διὰ πολλῶν τρόπων, ἐλάχιστα ὅμως ἔχουν ἀποφέρει θετικὰ ἀποτελέσματα. Ἡ πρώτη καὶ ριζικὴ μέθοδος θεραπείας του εἶναι ἡ χειρουργικὴ ἐπέμβασις. Μία τομὴ εἰς τὴν ρίζαν τοῦ νεύρου καὶ τὸ κακὸν θεραπεύεται ἐντελῶς. Εἰς τὰς περιπτώσεις ὅμως ποὺ δι' ἄλλους ὀργανικοὺς λόγους δὲν εἶναι δυνατὸν νὰ γίνῃ χειρουργικὴ ἐπέμβασις ἐπιδιώκομεν νὰ ἐπιτύχωμεν τὸ ἴδιον ἀποτέλεσμα μὲ ἐνέσεις ἀλκοὸλ εἰς τὸ τρίδυμον νεῦρον. Διὰ νὰ ἀποφύγωμεν μάλιστα τὸν κίνδυνον τοῦ νὰ μὴ γίνῃ ἡ ἔνεσις εἰς τὸ σημεῖον ποὺ πρέπει εἶναι προτιμότερον νὰ τὴν κάμωμεν ὅσον τὸ δυνατὸν πλησιέστερα πρὸς τὴν ρίζαν τοῦ νεύρου. Ἐννοεῖται ὅτι ἡ διὰ τῶν ἐνέσεων θεραπεία πρέπει νὰ γίνεται ἀπὸ ἐμπειρότατον ἰατρόν, διότι παρουσιάζει καὶ αὐτὴ μεγάλας δυσκολίας.

ΤΟ ΧΙΟΥΜΟΡ

Ἡ σύζυγος τοῦ ἀρρώστου πρὸς τὸν ἰατρόν:

—Τοῦ ἐδώσαμε, γιατρὲ ὅ,τι μᾶς διατάξατε. Τὸ ζεστὸ τοῦβλο ὅμως δὲν ἤθελε νὰ τὸ πάρῃ. Γι' αὐτὸ τοῦ τὸ ἐκοπανίσαμε. Καὶ τώρα αἰσθάνεται λίγο βάρος στὸ στομάχι...

***

Ἡ διαφορά:

Ἐκείνη: Συμμερίζομαι ἀπολύτως τὴν στενοχώρια σας. Κι' ἐγὼ κάποτε ἤμουν παντρεμμένη καὶ ξέρω τὰ βάσανα τῆς συζυγικῆς ζωῆς.

Ἐκεῖνος: Ἐσεῖς ὅμως δὲν παντρευτήκατε μέ... γυναῖκα.

Σχολὴ σωφὲρ, πλυντήριον αὐτοκινήτων. Κολοκοτρώνη 34. Γκαράζ.

ΚΟΙΝΩΝΙΚΑ

Ὁ ὀδοντίατρος ΓΕΩΡΓΙΟΣ ΠΑΠΑΔΗΜΗΤΡΙΟΥ, ἐπανελθών, ἐπανέλαβε τὰς ἐργασίας του κανονικῶς καὶ δέχεται εἰς τὸ ἰατρεῖον του ὁδὸς Κορίνθου — Βότση 44, τηλ. 34—38.

Τὸ Ὀδοντιατρεῖον τοῦ κ. ΙΩΑΝΝΟΥ ΔΕΛΗΓΙΑΝΝΗ ἀνακαινισθὲν τελείως μετεφέρθη ἐπὶ τῆς ὁδοῦ Κορίνθου 233Α' καὶ ἀκριβῶς ἀπέναντι τοῦ Ταχυδρομείου τηλ. 23—47.

Νέα ὠτορινολαρυγγολογικὴ κλινικὴ ΙΩ.Δ. ΦΛΟΓΕΡΑ, χειρουργοῦ ὠτορινολαρυγγολόγου, τ. α' ἐσωτερικοῦ ἰατροῦ τῆς ὠτορινολαρυγγολογικῆς κλινικῆς τοῦ «Εὐαγγελισμοῦ» Ἀθηνῶν. Γεροκωστοπούλου 29, τηλ. 36—88.

ΡΑΔΙΟΦΩΝΟΝ

ΣΤΑΘΜΟΣ ΠΑΤΡΩΝ

12.30 Ἀναμετάδοσις ἐξ Ἀθηνῶν. 14.02 Τὸ ἀθλητικόν μας πεντάλεπτον. 14.07 Γνωστὲς ξένες ὀρχῆστρες. 14.30 Ἀναμετάδοσις ἐξ Ἀθηνῶν.

19.00 Δημοτικοὶ χοροὶ καὶ τραγούδια. 19.20 Μουσικὸν δεκάλεπτον. 19.30 Ἀναμετάδοσις ἐξ Ἀθηνῶν. 20.35 Δελτίον τοπικῶν εἰδήσεων. 20.45 Τὰ ὡραιότερα Ἑλληνικὰ τραγούδια 21.00 Ἀναμετάδοσις ἐξ Ἀθηνῶν. 21 15 Παίζουν ἐλαφρὰ συγκροτήματα. 21.45 Ἀναμετάδοσις ἐξ Ἀθηνῶν.

ΟΔΟΝΤΙΑΤΡΙΚΟΣ ΣΥΛΛΟΓΟΣ ΝΟΜΟΥ ΑΧΑΪΑΣ

ΑΝΑΚΟΙΝΩΣΙΣ

Παρακαλοῦνται τὰ μέλη τοῦ Συλλόγου τὰ ἐπιθυμοῦντα νὰ συμμετάσχωσι τοῦ διαγωνισμοῦ πρὸς κατάταξιν εἰς τὸν στρατὸν ὡς μονίμων ἀνθ)ων ὅπως ἀπευθύνωνται εἰς τὸν πρόεδρον τοῦ Συλλόγου κ. Χρ. Μπάρλον διὰ νὰ λάβωσι γνῶσιν τῶν ὅρων συμμετοχῆς.

(Ἐκ τοῦ Συλλόγου)

ΠΡΟΣΚΛΗΣΙΣ

—Συλλόγου Χαρτεργατῶν Πατρῶν «οἱ Ἅγιοι Ἀπόστολοι»

Καλοῦνται ἅπαντα τὰ μέλη τοῦ ἀνωτέρω Συλλόγου σήμερον Παρασκευὴν εἰς τὴν αἴθουσαν τοῦ Ἐργατικοῦ Κέντρου πρὸς συνέχισιν τῆς διακοπείσης λόγῳ τῆς προκεχωρημένης ὥρας γενικῆς συνελεύσεως τῆς 26 — 8 — 59 καὶ μὲ τὰ αὐτὰ θέματα.

Λόγῳ τῆς σοβαρότητος τῶν θεμάτων νὰ μὴν ἀπουσιάσῃ οὐδείς.

(Τὸ προεδρεῖον)

Πωλεῖται οἰκία ἡμιτελής, ὁδὸς Λαχανᾶ πλησίον Μπύρας Μαράτου καὶ ἐργοστασίου σωλήνων. Πληροφορίαι Κορίνθου 265.

ΑΝΑΚΟΙΝΩΣΙΣ
ΚΑΤΑΣΤΗΜΑΤΟΣ ΡΑΔΙΟ ΖΟΡΜΠΑ

Ἀνακοινοῦμεν εἰς τὴν Σεβαστὴν πελατείαν μας, ὅτι μετεφέραμεν τὸ Κατάστημά μας εἰς μεγαλύτερον χῶρον ἐπὶ τῆς ὁδοῦ Πατρέως 47 ἵνα δυνηθῶμεν νὰ ἐξυπηρετήσωμεν ἀνετώτερον τὴν συνεχῶς αὐξανομένην ἐργασίαν μας, βέβαιοι ὄντες ὅτι θὰ τύχωμεν τῆς αὐτῆς ὑποστηρίξεως ἀπὸ τὴν Πατραϊκὴν κοινωνίαν, ἡ ὁποία τόσον ἔχει ἐκτιμήσει τὴν ἐπιστημονικὴν ραδιοτεχνικὴν ἐργασίαν μας

ΤΟ ΕΡΓΑΣΤΗΡΙΟΝ ΜΑΣ ΕΠΛΟΥΤΙΣΘΗ ΚΑΙ ΜΕ ΝΕΑ ΟΡΓΑΝΑ ΕΛΕΓΧΟΥ

ΙΩΑΝ. ΖΟΡΜΠΑΣ

ΠΑΤΡΕΩΣ 47

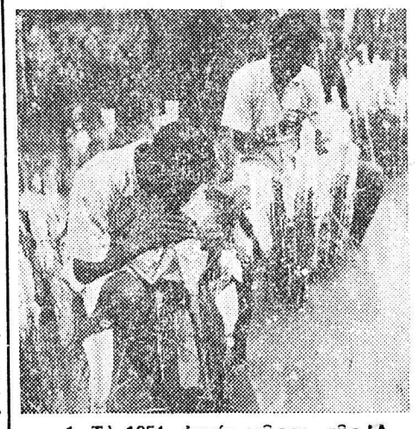

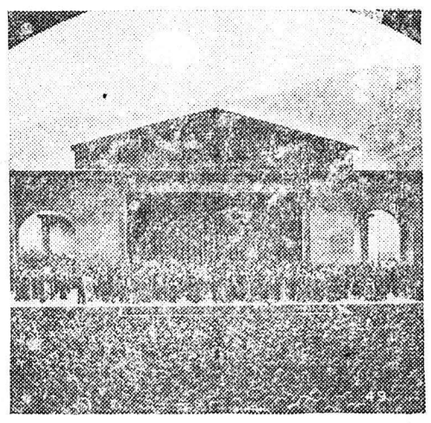

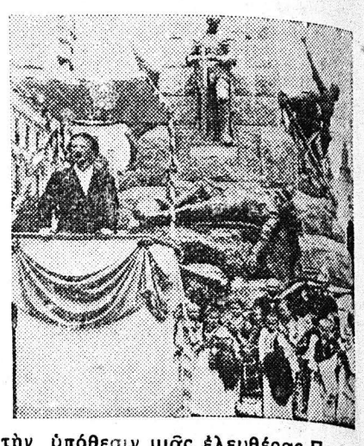

ΕΝΘΥΜΕΙΣΘΕ ΟΤΙ...

1. Τὸ 1951 ἐννέα χῶραι τῆς Ἀσίας ὑπὸ τὴν αἰγίδα τῆς Διεθνοῦς Ἐπιτροπῆς Ὀρύζης, παραρτήματος τῆς Ὀργανώσεως Τροφίμων καὶ Γεωργίας τῶν Ἡν. Ἐθνῶν, ἤρχισαν τὰς κοινὰς προσπαθείας πρὸς βελτίωσιν τῆς παραγωγῆς τῆς ὀρύζης καὶ τὴν δημιουργίαν μιᾶς ὑγιοῦς παγκοσμίου γεωργίας; Ἡ Σοβ. Ἕνωσις ὑπῆρξε τὸ μόνον κράτος τὸ ὁποῖον δὲν συγκατετέθη νὰ συνεργασθῇ μὲ τὴν Ὀργάνωσιν Τροφίμων καὶ Γεωργίας τῶν Ἡν. Ἐθνῶν.

2. Ἡ ἀνωτέρω ἀναπαράστασις τῶν Παθῶν τοῦ Ἰησοῦ ἡ ὁποία ἔλαβε χώραν τὸν Μάϊον τοῦ 1934 εἰς Ὀμπεραμεργκάου τῆς Βαυαρίας εἰς Γερμανίαν ἐσημείωσε τὴν 300ὴν ἐπέτειον ἀφ' ὅτου τὸ 1634 οἱ κάτοικοι τῆς πόλεως ἀπεφάσισαν νὰ ἀναπαριστάνουν τὴν ζωὴν τοῦ Χριστοῦ κάθε δέκα χρόνια εἰς ἔνδειξιν εὐγνωμοσύνης διὰ τὴν ἀπολύτρωσιν ἐκ τῆς ἁμαρτίας; Ἡ ἱερὰ ἀναπαράστασις ἐκτελεῖται ἀδιαλείπτως ἀνὰ 10ετίαν ἀπὸ τοῦ 1634 μὲ μόνην ἐξαίρεσιν τὰ ἔτη τοῦ πολέμου.

3. Ὁ Ἰγνάτιος Παντερέφσκυ, ὁ περίφημος πιανίστας, συνθέτης καὶ πολιτικός, ἐγκατέλειψε δὶς τὴν μουσικήν του καρριέρα διὰ νὰ ἀφιερώσῃ τὰς προσπαθείας του εἰς τὴν ὑπόθεσιν μιᾶς ἐλευθέρας Πολωνίας; Ὁ Παντερέφσκυ κατὰ τὴν διάρκειαν τοῦ πρώτου παγκοσμίου πολέμου ἐξεφώνησε πλέον τῶν 300 λόγων εἰς Εὐρώπην καὶ Ἀμερικὴν ὑπὲρ τῆς πατρίδος του, τὸ δὲ 1919 ἔγινε πρωθυπουργὸς τῆς ἀνεξαρτήτου Πολωνίας καὶ τὴν ἀντιπροσώπευσε εἰς τὴν διάσκεψιν τῶν Βερσαλλιῶν. Ὅταν τὸ 1939 ἡ πατρίδα του ὑπέστη ἐκ νέου εἰσβολήν, ὁ Παντερέφσκυ ἔδωσε ἐκ νέου τὸ παρὼν εἰς τὸ προσκληνήριον. Ὅταν ἀπέθανε εἰς ἡλικίαν 80 ἐτῶν ἦτο πρόεδρος τοῦ Πολωνικοῦ Κοινοβουλίου τῶν Ἐξορίστων Πολωνῶν.

Ι. Ν. ΑΓ. ΙΩΑΝΝΟΥ (ΠΡΑΤΣΙΚΑ)

Αὔριον Σάββατον ἐπέτειον τῆς ἀποτομῆς τῆς κεφαλῆς τοῦ Ἁγίου Ἰωάννου τοῦ Προδρόμου ἑορτάζει ὁ Ἱερὸς Ναὸς Ἁγίου Ἰωάννου (Πράτσικα).

Ἡ θεία λειτουργία θὰ ἀρχίσῃ τὴν 8ην π.μ. Κατ' αὐτὴν θὰ ὁμιλήσῃ ὁ αἰδεσ. κ. Γεώργιος Παπαθανασόπουλος. Τὴν ἑσπέραν θὰ ψαλῇ Μέγας Ἑσπερινός. Σήμερον τὴν ἑσπέραν θὰ ψαλῇ Ἑσπερινός.

ΙΕΡΟΣ ΝΑΟΣ ΑΓΙΟΥ ΙΩΑΝΝΟΥ ΠΡΟΔΡΟΜΟΥ ΡΙΟΛΟΥ

ΠΑΝΗΓΥΡΙΣ

Φέρομεν εἰς γνῶσιν τοῦ κοινοῦ ὅτι αὔριον Σάββατον 29ην τρέχοντος ἑορτάζει μεγαλοπρεπῶς καὶ μετ' ἀρτοκλασίας ὁ Ἱερὸς Ναὸς Ἁγίου Ἰωάννου τοῦ Προδρόμου Ριόλου. Κατὰ τὴν θείαν λειτουργίαν θὰ χοροστατήσῃ ὁ Σεβ. Μητροπολίτης Πατρῶν κ. Κωνσταντῖνος, θὰ ψάλουν δὲ οἱ πρωτοψάλται Ἀργύριος Παγανὸς δεξιὸς Ἀγ. Γερασίμου καὶ Διονύσιος Ψυχομάνης Βάρδας.

(Ἡ Ἐνοριακὴ Ἐπιτροπὴ)

ΙΕΡΟΣ ΝΑΟΣ ΑΓΙΟΥ ΑΝΔΡΕΟΥ

ΑΝΑΚΟΙΝΩΣΙΣ

Ἀνακοινοῦμεν, ὅτι μεθαύριον Κυριακὴν 30ὴν τρέχοντος μὲ τὴν εὐλογίαν τοῦ Σεβασμιωτάτου, θὰ ψάλῃ εἰς τὸν Ἱερὸν Ναόν μας ὁ πρωτοψάλτης τοῦ Καθεδρικοῦ Ναοῦ Ἁγίας Σοφίας Θεσσαλονίκης κ. Χαρίλαος Ταλιαδοῦρος.

(Τὸ Ἐκκλησ. Συμβούλιον)

ΜΙΚΡΑΙ ΑΓΓΕΛΙΑΙ

Ἐνοικιάζεται οἰκία διὰ γραφεῖα, κατάλληλος καὶ διὰ κομμωτήριον, Ρήγα Φερραίου 40 (Πλατεῖα Ὄλγας). Πληροφορίαι Παν. Μάλφαν, περίπτερον Ὄθωνος—Ἀμαλίας καὶ Κορόλου.

Ἐνοικιάζεται οἰκία ἀνώγειος ἐκ 4 δωματίων, κουζίνας καὶ βεράντας. Πληροφορίαι Δαιδάλου 36.

Ἐνοικιάζεται οἰκία ἐκ 4 δωματίων καὶ λοιπῶν χρειωδῶν μετὰ αὐλῆς ἐπὶ τῆς ὁδοῦ Ναυμαχίας Ἕλλης 9. Πληροφορίαι ἐκεῖ.

Ἐνοικιάζεται ἀνεξάρτητον διαμέρισμα ἐκ δύο δωματίων λούξ, βεράντας καὶ λοιπῶν χρειωδῶν δι' ἐργένηδες Πλατεῖα Ἁγ. Γεωργίου 92. Πληροφορίαι ἐκεῖ.

Ζητεῖται ὑπηρεσία Καραϊσκάκη 162 ἰατρὸς Δήμου.

Πωλεῖται οἰκόπεδον ἐπὶ τῆς ὁδοῦ Κορίνθου, ἔναντι Α' Γυμν. ἀρρένων. Πληροφορίαι Κορίνθου 97.

Πωλεῖται ἐν Αἰγίῳ καινουργὲς κτίριον μὲ γερμανικὰς ἐγκαταστάσεις πλήρους ἀρτοποιΐας. Πληροφορίαι Γεώργιον Ἀρβανίτην Ο.Γ.Ε. Αἴγιον.

Πωλεῖται οἰνομαγειρεῖον λόγῳ συνταξιοδοτήσεως τοῦ ἰδιοκτήτου. Πληροφορίαι Κορίνθου 320.

Πωλεῖται κομμωτήριον εἰς ἄρίστην κατάστασιν μὲ δεκαετῆ λειτουργίαν. Πληροφορίαι Νοσοκομείου 140, Πλατεῖα Βούδ.

Πωλοῦνται μπουλντόζα Fiat (φορτωτής), ἐκσκαφεὺς Φὸρτ Τάουνους Μ. 12, Μερσεντὲς μηχανὴ κομπλὲ μὲ δύο σασμάν, κομπλὲ ὀξυγονοκόλλησις καὶ διάφορα ὁδοποιϊτικὰ ἐργαλεῖα εἰς τιμὰς εὐκαιρίας. Δεχόμεθα διαφόρους παραγγελίας ἐκ Γερμανίας παντὸς τύπου μηχανήματος. Ἐκτελωνιστικὸν γραφεῖον Οἰκονόμου, Γούναρη 13 τηλ. 23—91, διὰ Α. Μαλεβίτην.

Πωλοῦνται εἰς τοποθεσίαν «Κούτσο» περιφερείας Ἐγλυκάδος 5 1)2 στρέμματα δενδροπερίβολον μετὰ μιᾶς οἰκίας ἐκ δύο δωματίων λόγῳ ἀναχωρήσεως τοῦ ἰδιοκτήτου. Πληροφορίαι καφενεῖον Σταυριανοῦ καὶ Πήττα Ὑψηλὰ Ἀλώνια, μεσῖται ἀποκλείονται.

ΗΠΕΙΡΩΤΙΚΗ ΑΤΜΟΠΛΟΪΑ
ΓΕΩΡΓΙΟΣ ΠΟΤΑΜΙΑΝΟΣ Α. Ε.

Ἐπιβατηγὸν
ἀ|π «ΑΙΓΕΥΣ»

Ἐκάστην Παρασκευὴν 10ην ἑσπερινὴν διὰ Πειραιᾶ.

Ἐκάστην Τρίτην μεσονύκτιον διὰ Ζάκυνθον Ληξούριον, Ἀργοστόλιον.

Ἐκάστην Τετάρτην 10ην ἑσπερινὴν διὰ Πειραιᾶ.

Ἐκάστην Πέμπτην μεσονύκτιον διὰ Ζάκυνθον, Ληξούριον, Ἀργοστόλιον,

ἀ|π «ΑΤΡΕΥΣ»

Ἐκάστην Παρασκευὴν 10ην ἑσπερινὴν διὰ Πειραιᾶ, Κάλυμνον, Κῶ, Ρόδον, Ἡράκλειον, Ρέθυμνον, Χανιά.

Ἐκάστην Τετάρτην 9ην ἑσπερινὴν διὰ Κέρκυραν, Βρινδήσιον.

Ναυτικὸν Πρακτορεῖον
Γ. Π. ΠΥΛΑΡΙΝΟΣ
Ὄθωνος—Ἀμαλίας 68, τηλέφωνον 42—77

ΓΛΑΡΟΣ. Παρασκευὴν 11ην νυκτερινὴν διὰ Πειραιᾶ. Πρακτορεῖον Ἰωάν. Ἀθανασοπούλου, Πλατεῖα Τριῶν Συμμάχων 5, τηλ. 32—35.

ΑΙΓΕΥΣ. Παρασκευὴν 10ην ἑσπερινὴν διὰ Πειραιᾶ.

ΑΤΡΕΥΣ. Παρασκευὴν 10ην ἑσπερινὴν διὰ Πειραιᾶ, Κάλυμνον, Κῶ, Ρόδον, Ἡράκλειον, Ρέθυμνον, Χανιά. Πρακτορεῖον Γ. Π. Πυλαρινοῦ, Ὄθωνος—Ἀμαλίας 68, τηλ. 42—77.

ΑΓΓΕΛΙΚΑ. Παρασκευὴν 10.30 μ.μ. διὰ Πειραιᾶ, Χανιά, Ρέθυμνον, Ἡράκλειον. Πρακτορεῖον Ἰωάν. Ἰγγλέση, Ὄθωνος—Ἀμαλίας 47, τηλ. 21—51.

Πωλοῦνται οἰνοβάρελα εἰς ἄρίστην κατάστασιν. Πληροφορίαι Β. Λάζαρην, Μιντιλόγλιον.

Τοῦβλα διάτρητα καὶ συμπαγῆ ἐξαιρετικῆς ποιότητος κατεσκευασμένα μὲ νέου τύπου τελειότατα Ἰταλικὰ μηχανήματα, παραδίδομεν ἐντὸς τῆς πόλεως καὶ εἰς ἀκτῖνα πέντε χιλιομέτρων ἀντὶ δραχ. 250 κατὰ χιλιάδα. Ἐξυπηρέτησις ἄμεσος. Κεραμεῖα Πατρῶν «Ἄτλας» Ἀ)φοὶ Ζ. Παπαδάτου, Συνοικία Ἀσυρμάτου, τηλέφ. 37—45.-

ΛΥΡΙΚΟΝ
ΘΙΑΣΟΣ
ΝΤΙΝΟΥ ΗΛΙΟΠΟΥΛΟΥ
ΕΝΑΡΞΙΣ ΣΗΜΕΡΟΝ 8—10 ΑΠΟΓΕΥΜΑΤΙΝΗ
μὲ λαϊκὰς τιμὰς
καὶ 10.30-12.30
ΠΡΩΤΗ
ΤΣΙΦΟΡΟΥ - ΒΑΣΙΛΕΙΑΔΗ
Η ΚΥΡΙΑ ΤΟΥ ΚΥΡΙΟΥ
Εἰσιτήρια προπωλοῦνται εἰς τὸ ταμεῖον τοῦ «ΛΥΡΙΚΟΥ»
τηλ. 44-16

ΑΤΜΟΠΛΟΪΑ ΑΔΕΛΦΩΝ Σ. ΤΥΠΑΛΔΟΥ
ἀ|π "ΑΓΓΕΛΙΚΑ,,
Παρασκευὴν 10.30 μ.μ. ΠΕΙΡΑΙΑ — ΧΑΝΙΑ — ΡΕΘΥΜΝΟΝ—ΗΡΑΚΛΕΙΟΝ.
Τρίτην μεσονύκτιον ΣΑΜΗΝ—ΙΘΑΚΗΝ—ΚΕΡΚΥΡΑΝ—ΒΡΙΝΔΗΣΙΟΝ.
Πρακτορεῖον ΙΩΑΝΝΟΥ ΙΓΓΛΕΣΗ
Τηλέφ. 21—51

ΙΑΤΡΟΙ

Νέα μαιευτικὴ χειρουργικὴ γυναικολογικὴ κλινικὴ ΒΑΣΙΛΕΙΟΥ ΚΟΥΡΑΙΟΥΡΟΥ, ἐπὶ σειρὰν ἐτῶν ἐσωτερικοῦ ἰατροῦ νοσοκομείων «Εὐαγγελισμὸς» καὶ Πολιτικόν. Δέχεται εἰς τὴν κλινικήν του, Κορίνθου 200, παραπλεύρως Ταχυδρομείου.

***

Ἐγκατεστάθη καὶ λειτουργεῖ εἰς Πάτρας ἀκτινολογικὸν κέντρον, Ἁγίου Ἀνδρέου καὶ Γεροκωστοπούλου 4, τηλ. 21-41. Διευθύνεται ὑπὸ τοῦ εἰδικοῦ ἀκτινολόγου, ραδιολόγου, ἀκτινοθεραπευτοῦ κ. ΙΩΑΝΝΟΥ ΠΑΠΑΔΗΜΗΤΡΙΟΥ, τ. Ἐπιμελητοῦ Γ.Κ.Ν.Π. «Ἡ Βασίλισσα Φρειδερίκη».

***

ΚΑΣΣΑΝΔΡΑ ΚΑΡΑΛΗ —ΛΕΟΝΤΟΣ Εἰδικὸς Καρδιολόγος. Ἐγκατεστάθη εἰς Πάτρας δέχεται καθ' ἑκάστην εἰς τὸ ἰατρεῖον της, ὁδὸς Μαιζῶνος ἀριθ. 191, Τηλ 47—37.

***

Ἡ κλινικὴ ὀρθοπεδική, χειρουργικὴ καὶ τραυματολογίας τοῦ δρος ΖΑΦΕΙΡΙΟΥ Χ. ΧΡΗΣΤΟΥ, ὀρθοπεδικοῦ χειρουργοῦ, ἐξακολουθεῖ τὰς ἐργασίας της, ὡς καὶ πρότερον, ἐπὶ τῆς ὁδοῦ Ἀθαν. Διάκου 27, Ὑψηλὰ Ἀλώνια, τηλ. 41-37.

***

ΚΑΛΛΙΟΠΗ ΡΑΒΑΖΟΥΛΑ — ΧΡΥΣΑΝΘΟΥ, χειρουργὸς - ὀδοντίατρος, ὀρθοδοντιστής, ὁδὸς Γ Σεπτεμβρίου 25, Ἀθῆναι, τηλέφωνον 54-463.

***

Dr ΠΑΝ. Δ. ΡΑΜΠΑΒΙΛΑΣ, ΕΙΔΙΚΟΣ ΠΑΘΟΛΟΓΟΣ, ΔΙΔΑΚΤΩΡ ΠΑΝ)ΜΙΟΥ ERLANGEN (Γερμανίας). Δέχεται ἀπὸ 8—1 καὶ 4—8, ὁδὸς Κανακάρη 146, τηλέφ. 28-41. Κατοικία Μουρούζη — Ἄστιγγος 37.

Πωλεῖται οἶνος λιανικῶς καὶ χονδρικῶς εἰς τὴν ταβέρνα «Παλὰ Πάτρα» Γιαννακοπούλου, Ἠλείας 20. Λευκὸς οἶνος ἐξαιρετικὸς καὶ γευστικώτατος εἰς οἰανδήποτε ποσότητα καὶ ἠγγυημένος διὰ μεταφοράν. Τιμὴ συγκαταβατική.

ΧΡΗΜΑΤΙΣΤΗΡΙΟΝ

Κλείσιμον τῆς 27ης Αὐγούστου

ΕΞΩΤΕΡΙΚΑ ΔΑΝΕΙΑ

1881-84	140	1910	110
1887	114	1914	173.50
1889	114	1924	191
1890 Λ.	132	1925 Ὑδ.	4600
1907 Ἀμ.	28.50	1928	167
1902 Ε.Σ.	107	1931	258
1893 Μ.	68	Κτημ.	280

ΕΣΩΤΕΡΙΚΑ ΔΑΝΕΙΑ

Α' Ἀναγ.	0,80	Ἀντ.8 0)ο	10.70
Β' Ἀναγ.	0,80	Ε. Π. 1954	
Μεταν.	4,40	191	— 174
Ἀπαλλ.	0,80	ΔΕΗ1957	152
Πολεμ.	0 60	ΔΕΗ1958	159.50
Ἔντοκα	9,50	ΔΕΗ1959	150
Ὑπηκ.	4,60		

ΜΕΤΟΧΑΙ ΤΡΑΠΕΖΗΝ

Ἑλλάδος	1940	Κτημ.	225
Ἐθνικῆς	1075	Λαϊκῆς	670
Ἐμπορικῆς	176	Ἐμπ.Πίστ.	170

ΜΕΤΟΧΑΙ ΕΤΑΙΡΙΩΝ

ΕΗΣ	258	Οἰνοπν.	15
Λιπασμ.	210	Οἴνων	21
Π. Πατ.	380	ΦΙΞ	163
Ἐριουρ.	22	Καμπᾶ	500
Χρωμ.	520	ΛΑΜΨΑ	400
Χαλκίδ.	275	ΒΙΟ	7,50
Ἡρακλ.	735	ΖΑΕ	70
Χρυσαλ.	26	Ἐθ.Ἀσ.	1900
Ἄτλας	48	Ὑπ. Πρ.	400
Παπαστ.	132	ΑΣΤΗΡ	815
Τιτὰν	500	Χαρτοπ.	220
ΕΤΜΑ	37	Ἱπποδρ.	100

ΣΥΝΔΥΑΣΜΟΙ ΑΞΙΩΝ

Ἐπιλογὴ Α' 9.500
Ἐπιλογὴ Β' 5.100

ΧΡΥΣΗ ΛΙΡΑ

Ἐπίσημον κλείσιμον 286
Εἰς Πάτρας 286—289

Δερματολόγος, ἀφροδισιολόγος ἰατρὸς ΜΙΜΗΣ Α. ΚΑΤΣΑΜΠΑΣ, Βούρβαχη 8 (πλατεῖα Γεωργίου Α' 30), τηλ. 28-77. Αἰσθητικὴ δερματολογία (ἀποτριχώσεις κλπ.), σεξουαλικαὶ παθήσεις.

***

Ἀκτινολογικὰ Ἐργαστήρια Κ. ΔΗΜΗΤΡΙΑΚΟ