ΗΜΕΡΟΝΥΚΤΙΑ

ΗΜΕΡΟΛΟΓΙΟΝ

Σάββατον 29 Αὐγούστου
Σελήνη 25 ἡμερῶν
Ἀνατολὴ 5.54' Δύσις 7.57'
Ἀποτομὴ κεφαλῆς Προδρόμου

Συμφώνως τῷ ἄρθρῳ 6 § 1 τοῦ Ν.Δ. 1092)1938: Διευθυντὴς συντάξεως καὶ προϊστάμενος τυπογραφείου: Χρῖστος Α. Ριζόπουλος Α. Μιχαλακοπούλου 61α.

ΦΑΡΜΑΚΕΙΑ

Διανυκτερεύοντα

Βαγενᾶς Κ. Μαιζῶνος 90, Πρόβος Βλ. Γερμανοῦ 117.

Συνταγαὶ Ι.Κ.Α.

Βασιλόπουλος Ἀγ. Νικολάου 65, Εὐαγγελόπουλος Γερμανοῦ 35, Κουρλαμπᾶς Πλ. Γεωργίου, Κωστόγιαννης Κορίνθου 323, Οἰκονόμου Κορίνθου 195, Στρᾶτος Ἀγ. Ἀνδρέου 114, Σιγαλὸς Γούναρη 45.

Κλινικαὶ Ι.Κ.Α.

Γενικὸν Νοσοκομεῖον, Ἡλ. Λάζαρη, Σ. Κατσίνη, Π. Μαγκανάρα, Π. Ρηγοπούλου, Α. Ἀντωνιάδη, Χ. Τζαβαλᾶ, Σ. Χρυσανθάκη, Καραμανδάνειον, Δασκαλοθανάση καὶ Δραγώτη.

ΘΕΑΜΑΤΑ

ΛΥΡΙΚΟΝ Θίασος Ντίνου Ἡλιοπούλου σήμερον 8—10, 10.30 12.30 «Ἡ κυρία τοῦ κυρίου».

ΑΙΓΛΗ 8.20—12.30 «Μανουέλα» ἀκατάλληλον.

ΑΛΑΜΠΡΑ 8.30—12.30 «Ὑπόθεσις Κικέρων».

ΑΣΤΟΡΙΑ 8.30—12.30 «Κάστα—Ντίβα»

ΕΣΠΕΡΟΣ 8.30—12.30 «Γκόλφω» κατάλληλον.

ΖΕΝΙΘ 8.30—12.30 «Ὁ γέρος καὶ ἡ θάλασσα» κατάλληλον.

ΟΑΣΙΣ «Ὁ μαῦρος κρίνος»

ΟΥΦΑ 8.15—12.15 «Μιὰ λατέρνα μιὰ ζωή» κατάλληλον.

Μέλλοντες γάμοι

Γνωστοποιεῖται συμφώνως πρὸς τὸ ἄρθρον 1369 τοῦ Ἀστικοῦ Κώδικος ὅτι ὁ Ἰωάννης Κατσαρὸς τοῦ Δημητρίου καὶ τῆς Δέσποινας τὸ γένος Μανούσου γεννηθεὶς καὶ κατοικῶν εἰς Παλούκια Σαλαμῖνος καὶ ἡ Μαρία Τόγκα τοῦ Νικολάου καὶ τῆς Σοφίας τὸ γένος Μπακαούκα γεννηθεῖσα καὶ κατοικοῦσα εἰς Σαλαμῖνα μέλλουν νὰ ἔλθουν εἰς γάμον τελεσθησόμενον εἰς Πάτρας.

«Στὴν καρδιὰ τῆς Ρούμελης»

Εἶναι ὁ τίτλος σειρᾶς ἄρθρων τοῦ κ. Χρήστου Γ. Εὐαγγελάτου ποὺ θὰ ἀρχίσουν ἀπὸ αὔριον Κυριακὴν 30 Αὐγούστου δημοσιευόμενα εἰς τὴν πρωτὴν ἐφημερίδα «Ἐθνικὸς Κῆρυξ» τῶν Ἀθηνῶν. Μεταξὺ ἄλλων: Θῆβαι, Χαιρώνεια, Λεβάδεια, Χάνι Γραβιᾶς, Λαμία, Κερπενῆσι, Εὐρυτανία, Εὐρυτᾶνες, Κρίκελλο, Δομνίστα, Ἀμπλιανη, ὁ χορὸς εἰς τὸν «Στέγκον», Θέρμον, Μοναστῆρι Προυσσοῦ. Ἡ ζωὴ εἰς τὰ Εὐρυτανικὰ ἔλατα.

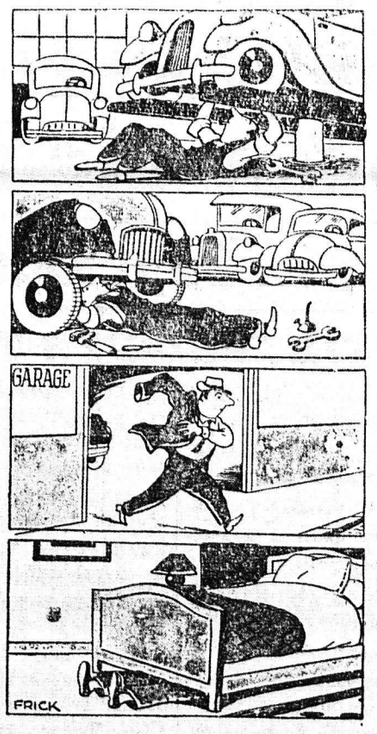

Ἡ δύναμις τῆς συνηθείας

ΓΙΑΤΙ;

Γιατὶ ὁ αὐλὸς τῶν πυροσβεστῶν ὠθεῖται δυνατὰ πρὸς τὰ ὀπίσω;

Ἐὰν ἔτυχε νὰ παρακολουθήσῃ κανείς, τὴν κατάσβεσιν πυρκαϊᾶς ὑπὸ τῶν πυροσβεστῶν, θὰ παρετήρησεν ὅτι οἱ σωλῆνες ἀπὸ τὰς ὁποίας ἐκτινάσσεται τὸ ὕδωρ πρὸς τὸ φλεγόμενον μέρος, κρατοῦνται ἰσχυρῶς ὑπὸ δύο καὶ τριῶν πυροσβεστῶν, οἵτινες ὠθοῦν αὐτοὺς πρὸς τὰ ἔμπρος διὰ νὰ ἰσορροπήσουν τὴν δύναμιν μὲ τὴν ὁποίαν ὠθεῖται ἡ μάνικα πρὸς τὰ ὀπίσω. Ὁ λόγος ὁ ὁποῖος προκαλεῖ τὴν πρὸς τὰ ὀπίσω ὤθησιν τοῦ αὐλοῦ, εἶναι τὸ σύστημα δράσεως καὶ ἀντιδράσεως εἰς τὸ ὁποῖον στηρίζεται ἡ ἀρχὴ τῶν πυραύλων. Τὸ ὕδωρ τῶν ἀντλιῶν πιεζόμενον πρὸ τῆς ἀνοίξεως τῆς στρόφιγγος πιέζει τὴν μάνικαν πρὸς ὅλας τὰς κατευθύνσεις, ὅταν ὅμως ἀνοιγῇ ἡ στρόφιγξ τότε ἐξουδετεροῦται ἡ μία κατεύθυνσις τῆς πιέσεως καὶ δρᾷ ἡ ἀντίθετος πρὸς αὐτὴν ἤτις τείνει νὰ ἐκτινάξῃ τὴν μάνικα ἀντιθέτως πρὸς τὴν κατεύθυνσιν πρὸς τὴν ὁποίαν ἐκτινάσσεται τὸ νερό.

ΙΣΤΟΡΙΚΑ ΑΝΕΚΔΟΤΑ

Μία ἠθοποιὸς τοῦ κινηματογράφου ἠνώχλει διαρκῶς τὸν σκηνοθέτην Γιόσεφ φὸν Στέρμπεργκ νὰ τῆς δώσῃ ἕνα μεγάλο ρόλον εἰς ἕνα φίλμ. Περιττὸν νὰ ἀναφέρῃ κανεὶς ὅτι ἡ ἠθοποιὸς αὐτὴ δὲν εἶχε ταλέντο καὶ ὅτι ἡ ἐπιθυμία της ἔμενεν ἀπραγματοποίητος. Μίαν ἡμέραν, τέλος, ἀνηγγέλθησαν οἱ γάμοι της.

—Ἐγλύτωσα! ἐφώναξε τότε περιχαρὴς ὁ διάσημος σκηνοθέτης. Ἰδοὺ ἕνα ἔργον εἰς τὸ ὁποῖον ἡ ἠθοποιὸς αὐτὴ θὰ παίξῃ ρόλον... πρωταγωνιστρίας!

Καὶ ἐξέσπασεν εἰς ἕνα ἠχηρὸν γέλιο!

Ὁ Ἴσκιος τῆς ΗΜΕΡΑΣ

Φυσικοχημικὴ ἐπίδρασις

Κατὰ τὸν φυσικοχημικὸν τρόπον ἐπιδράσεως τῶν λουτρῶν τὸ ἀνθρακικὸν ὀξὺ ἀπορροφᾶται ὅπως γενικῶς τὰ ἀέρια, ἀπὸ τοῦ δέρματος συμφώνως πρὸς τοὺς νόμους τῆς διαχύσεως τῶν ἀερίων. Τὸ δέρμα, ὁ μέγας αὐτὸς προστατευτικὸς μηχανισμὸς ἀνταλλαγῆς τῆς ὕλης ἔχει μεγίστην σημασίαν διὰ τὴν λουτροθεραπείαν γενικῶς καὶ εἰδικώτερον διὰ τὴν τοιαύτην δι' ὀξυανθρακούχων λουτρῶν ἐπὶ καρδιοπαθῶν. Διὰ τῶν λουτρῶν τοῦ ἀνθρακικῶν ὀξέος ἡ τάσις τοῦ διοξειδίου τοῦ ἄνθρακος ἐν τῷ αἵματι αὐξάνεται καὶ ἔχομεν περαιτέρω ἐλάττωσιν τοῦ καταναλισκομένου ποσοῦ τοῦ ὀξυγόνου καὶ συνεπῶς σημαντικὴν αὔξησιν ἀποδόσεως ἐνεργείας τῆς καρδιακῆς λειτουργίας. Τὸ τοιοῦτον ἀντιλαμβάνεται ὁ καθεὶς, πόσον ὑψίστην σημασίαν ἔχει.

ΤΟ ΧΙΟΥΜΟΡ

Δικαιολογία:

Ἐκεῖνος. Χθὲς τὴν νύκνα ποὺ ἐπέστρεψα σπίτι δὲν ἔκαμα διόλου θόρυβο.

Ἐκείνη. Μὰ ἐγὼ ξύπνησα ἀπ' ἕνα μεγάλο θόρυβο.

Ἐκεῖνος. Σ' αὐτὸ δὲν φταίω ἐγώ. Τὸν θόρυβο τὸν ἔκαναν οἱ τέσσερις φίλοι ποὺ μ' ἔφεραν!

***

Ὄνειρα:

Τὸ παιδὶ τοῦ γραφείου. — Αὐτὴ τὴν ἑβδομάδα νὰ κανονίσετε νὰ πληρωθῶ καὶ μία ὑπερωρία.

Ὁ προϊστάμενος. — Γιατί;

Τὸ παιδὶ τοῦ γραφείου. — Ὠνειρευόμουνα ὅτι δούλευτ ὅλη τὴν νύχτα.

***

Τὸ κάπνισμα βλάπτει:

—Ὁ μέσος ὅρος ζωῆς μιᾶς ἀτμομηχανῆς εἶναι μόνον 30 χρόνια; ρωτᾷ ἔκπληκτος ἕνας ἐπιβάτης. Περίεργον! Κι' ὅμως ἕνα τόσο πελώριο μηχάνημα ἔπρεπε νὰ διαρκῇ περισσότερο.

—Ναί, τοῦ ἀπήντησεν ὁ μηχανοδηγός. Πιθανόν... ἂν δὲν κάπνιζε τόσο πολύ!

ΚΟΙΝΩΝΙΚΑ

Αὔριον ἑορτὴν τοῦ Ἁγίου Ἀλεξάνδρου: Ὁ κ. καὶ ἡ κ. Ἀλεξάνδρου Τρακαδᾶ δὲν ἑορτάζουν οὔτε δέχονται.

Εἰς τοὺς τελέσαντας τοὺς γάμους των ΘΑΝΑΣΗΝ Ν. ΟΙΚΟΝΟΜΟΠΟΥΛΟΝ, ἐκ Ριόλου καὶ δίδα ΑΝΔΡΙΑΝΑΝ Γ. ΠΑΠΑΖΑΦΕΙΡΗ, ἐκ Κεφαλεΐκων Ματαράγκα εὐχόμεθα βίον εὐτυχῆ.

Ἀδελφοὶ Εἰρήνη καὶ Πᾶνος Γκοτσούλια, Μετόχι

Ὁ ὀδοντίατρος ΓΕΩΡΓΙΟΣ ΠΑΠΑΔΗΜΗΤΡΙΟΥ, ἐπανελθών, ἐπανέλαβε τὰς ἐργασίας του κανονικῶς καὶ δέχεται εἰς τὸ ἰατρεῖον του ὁδὸς Κορίνθου — Βότση 44, τηλ. 34—38.

Τὸ Ὀδοντιατρεῖον τοῦ κ. ΙΩΑΝΝΟΥ ΔΕΛΗΓΙΑΝΝΗ ἀνακαινισθὲν τελείως μετεφέρθη ἐπὶ τῆς ὁδοῦ Κορίνθου 233Α' καὶ ἀκριβῶς ἀπέναντι τοῦ Ταχυδρομείου τηλ. 23—47.

Νέα ὠτορινολαρυγγολογικὴ κλινικὴ ΙΩ.Δ. ΦΛΟΓΕΡΑ, χειρουργοῦ ὠτορινολαρυγγολόγου, τ. α' ἐσωτερικοῦ ἰατροῦ τῆς ὠτορινολαρυγγολογικῆς κλινικῆς τοῦ «Εὐαγγελισμοῦ» Ἀθηνῶν. Γεροκωστοπούλου 29, τηλ. 36—88.

ΛΗΞΙΑΡΧΕΙΟΝ

28 Αὐγούστου 1959

Γεννήσεις:

Ἄρρενα: Δημητρίου Βασιλείου, Ἀνδρέου Λυκουργιώτη, Γεωργίου Μητροπούλου, Νικολάου Σκιντζῆ. Θήλεα: Νικολάου Γαλάνη, Ἀναστασίου Κουκουμάνη.

Θάνατοι:

Οὐδεείς.

Γάμοι:

Ἀλέξιος Ἀποστολόπουλος Κάτω Γουμένιτσα, Μαρία Χάμψα Ροδιὰ Αἰγιαλείας.

Σπυρίδων Ἀθανασόπουλος Καρρέϊκα Πατρῶν, Ὄλγα Μυλωνᾶ Πάτραι.

Γεώργιος Δημόπουλος Ἐλεκίστρα, Γεωργία Μιχαλοπούλου Καλλιθέα Πατρῶν.

Γεώργιος Θεοδοσίου καὶ Δήμητρα Σπυροπούλου Πάτραι.

ΡΑΔΙΟΦΩΝΟΝ

ΣΤΑΘΜΟΣ ΠΑΤΡΩΝ

12.30 Ἀναμετάδοσις ἐξ Ἀθηνῶν. 14.02 Καλλιτεχνικαὶ εἰδήσεις. 14.07 Ἐλαφρὸ Ἑλληνικὸ πρόγραμμα. 14.30 Ἀναμετάδοσις ἐξ Ἀθηνῶν.

19.00 Δίσκοι ποὺ μᾶς ζήτησαν οἱ ἀκροαταί μας. 19.30 Ἀναμετάδοσις ἐξ Ἀθηνῶν. 20.35 Δελτίον τοπικῶν εἰδήσεων. 20.45 Ὅ,τι ἀρέσει στὸν καθένα. 21.00 Ἀναμετάδοσις ἐξ Ἀθηνῶν.

Τὸ γνωστὸν κρεοπωλεῖον
Π. ΝΤΟΜΟΚΑ
(πρώην Βασ. Λάγαρη στὸ Μαρκάτο)
Θὰ πωλήσῃ σήμερον χονδρὰ ἐξαιρετικῆς ποιότητος πρὸς 10 δρχ. Δαμάλια ἄγρια νοστημότατα πρὸς 22 δρχ. Βεργάδια διὰ φοῦρνο πρὸς 22 δρχ. Ἀρνιὰ μανάρια πρὸς 26 δρχ. Προσοχὴ ὑπενθυμίζομεν ὅτι ἄπαντα τὰ εἴδη μας προέρχονται ἀπὸ τὴν Μέτζαινα.
Μία ἐπίσκεψις ἀρκεῖ, τηλέφωνον 39—60

Ο ΠΡΙΓΚΗΨ ΦΙΛΙΠΠΟΣ ΔΟΚΙΜΑΖΕΙ ΑΥΤΟΚΙΝΗΤΟΝ ΜΑΡΚΑΣ "ΤΖΑΓΚΟΥΑΡ,,

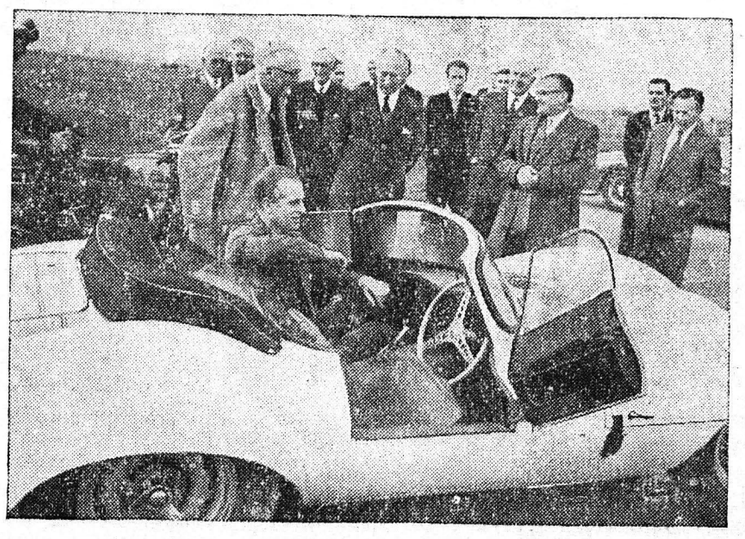

Εἰς τὴν φωτογραφίαν ὁ Πρίγκηψ Φίλιππος μέσα εἰς ἕνα αὐτοκίνητον «Τζάγκουὰρ» κατὰ τὴν διάρκειαν ἐπισκέψεως εἰς τὸ Ἵδρυμα Ἐρευνῶν τῆς Βρετανικῆς Ἑνώσεως Κατασκευαστῶν Αὐτοκινήτων. Συνοδευόμενος ἀπὸ τὸν πρῶτον δοκιμαστὴν ὁδηγὸν τῶν αὐτοκινήτων «Τζάγκουαρ» ὡδήγησε τὸ εἰκονιζόμενον εἰς τὴν φωτογραφίαν αὐτοκίνητον μὲ ταχύτητα 100 μιλίων τὴν ὥραν εἰς τὸ γήπεδον δοκιμῶν

Θεῖα κηρύγματα

Αὔριον Κυριακὴν καὶ κατὰ τὴν θείαν λειτουργίαν θὰ ὁμιλήσουν οἱ κάτωθι:

Ὁ Σεβ. Μητροπολίτης κ. Κωνσταντῖνος, εἰς Δρέπανον, οἱ Ἀρχιμ. Ἱερόθεος Τσαντίλης, εἰς Μητροπολιτικὸν Νεὼν, Χαρίτων Πνευματικάκης, εἰς Καλοῦσι, ὁ Αἰδεσ. Γεώργιος Παπαθανασόπουλος, εἰς Ἅγιον Διονύσιον, ὁ καθηγητὴς κ. Γεώργ. Σωτηρόπουλος, εἰς Ἄνω Ἀλισσόν.

ΙΕΡΟΣ ΝΑΟΣ ΑΓΙΟΥ ΔΙΟΝΥΣΙΟΥ

ΑΝΑΚΟΙΝΩΣΙΣ

Αὔριον Κυριακὴν 30ὴν λήγοντος τελεῖ ὁ Ἱερὸς Ναὸς Ἁγίου Διονυσίου τὴν ἀπόδοσιν τῆς ἑορτῆς του, καθ' ἣν θὰ τελεσθῇ μία θεία λειτουργία.

Τὴν ἑσπέραν καὶ περὶ ὥραν 7.30' μ. μ. χοροστατοῦντος τοῦ Σεβ. Μητροπολίτου κ. Κωνσταντίνου θὰ γίνῃ λιτάνευσις τῶν ἱερῶν λειψάνων καὶ τῆς ἁγίας εἰκόνος τοῦ Ἁγίου Διονυσίου διὰ τῶν ὁδῶν Ἁγίου Διονυσίου—Καρόλου — Μουρούζη — Φοβιέρου.

(Ἐκ τοῦ Ναοῦ)

ΙΕΡΟΣ ΝΑΟΣ ΑΓΙΟΥ ΦΑΝΟΥΡΙΟΥ

ΠΑΡΕΚΚΛΗΣΙΟΝ ΑΓΙΟΥ ΔΙΟΝΥΣΙΟΥ

Αὔριον Κυριακὴν 30ὴν λήγοντος τελεῖ ὁ Ἱερὸς Ναὸς Ἁγίου Φανουρίου (Γοῦβα) τὴν ἀπόδοσιν τῆς ἑορτῆς του. Μετὰ τὴν θείαν λειτουργίαν θὰ ψαλῇ παράκλησις καὶ θὰ τοποθετηθῇ ἡ εἰκὼν τοῦ Ἁγίου εἰς τὴν οἰκείαν της θέσιν.

(Ἐκ τοῦ Ναοῦ Ἁγ. Διονυσίου)

Ι. Ν. ΑΓ. ΙΩΑΝΝΟΥ (ΠΡΑΤΣΙΚΑ)

Σήμερον Σάββατον ἐπέτειον τῆς ἀποτομῆς τῆς κεφαλῆς τοῦ Ἁγίου Ἰωάννου τοῦ Προδρόμου ἑορτάζει ὁ Ἱερὸς Ναὸς Ἁγίου Ἰωάννου (Πράτσικα).

Ἡ θεία λειτουργία θὰ ἀρχίσῃ τὴν 8ην μ.μ. Κατ' αὐτὴν θὰ ὁμιλήσῃ ὁ αἰδεσ. κ. Γεώργιος Παπαθανασόπουλος. Τὴν ἑσπέραν θὰ ψαλῇ Μέγας Ἑσπερινός.

ΙΕΡΟΣ ΝΑΟΣ ΑΓΙΟΥ ΑΝΔΡΕΟΥ

ΑΝΑΚΟΙΝΩΣΙΣ

Ἀνακοινοῦμεν, ὅτι αὔριον Κυριακὴν 30ὴν τρέχοντος μὲ τὴν εὐλογίαν τοῦ Σεβασμιωτάτου, θὰ ψαλῇ εἰς τὸν Ἱερὸν Ναόν μας ὁ πρωτοψάλτης τοῦ Καθεδρικοῦ Ναοῦ Ἁγίας Σοφίας Θεσσαλονίκης κ. Χαρίλαος Ταλιαδοῦρος.

(Τὸ Ἐκκλησ. Συμβούλιον)

ΙΑΤΡΟΙ

Νέα μαιευτικὴ χειρουργικὴ γυναικολογικὴ κλινικὴ ΒΑΣΙΛΕΙΟΥ ΚΟΥΡΛΙΟΥΡΟΥ, ἐπὶ σειρᾶν ἐτῶν ἐσωτερικοῦ ἰατροῦ νοσοκομείων «Εὐαγγελισμὸς» καὶ Πολιτικῶν. Δέχεται εἰς τὴν κλινικήν του, Κορίνθου 200, παραπλεύρως Ταχυδρομείου.

***

Ἐγκατεστάθη καὶ λειτουργεῖ εἰς Πάτρας ἀκτινολογικὸν κέντρον, Ἁγίου Ἀνδρέου καὶ Γεροκωστοπούλου 4, τηλ. 21-41. Διευθύνεται ὑπὸ τοῦ εἰδικοῦ ἀκτινολόγου, ραδιολόγου, ἀκτινοθεραπευτοῦ κ. ΙΩΑΝΝΟΥ ΠΑΠΑΔΗΜΗΤΡΙΟΥ, τ. Ἐπιμελητοῦ Γ.Κ.Ν.Π. «Ἡ Βασίλισσα Φρειδερίκη».

***

ΚΑΣΣΑΝΔΡΑ ΚΑΡΑΛΗ —ΛΕΟΝΤΟΣ Εἰδικὸς Καρδιολόγος **Ἐγκαταστάθεῖσα εἰς Πάτρας δέχεται καθ' ἑκάστην εἰς τὸ ἰατρεῖόν της, ὁδὸς Μαιζῶνος ἀριθ. 191, Τηλ 47—37.**

***

Ἡ κλινικὴ ὀρθοπεδικὴ, χειρουργικὴ καὶ τραυματολογίας τοῦ δρος ΖΑΦΕΙΡΙΟΥ Χ. ΧΡΗΣΤΟΥ, ὀρθοπεδικοῦ χειρουργοῦ, ἐξακολουθεῖ τὰς ἐργασίας της, ὡς καὶ πρότερον. ἐπὶ τῆς ὁδοῦ Ἀθαν. Διάκου 27, Ὑψηλὰ Ἀλώνια, τηλ. 41-37.

***

ΚΑΛΛΙΟΠΗ ΡΑΒΑΖΟΥΛΑ — ΧΡΥΣΑΝΘΟΥ, χειρουργὸς - ὀδοντίατρος, ὀρθοδοντιστής, ὁδὸς Γ Σεπτεμβρίου 25, Ἀθῆναι, **τηλέφωνον 54-463.**

***

Dr ΠΑΝ. Δ. ΡΑΜΠΑΒΙΛΑΣ, ΕΙΔΙΚΟΣ ΠΑΘΟΛΟΓΟΣ, ΔΙΔΑΚΤΩΡ ΠΑΝΕΠΙΣΤΗΜΙΟΥ ERLANGEN (Γερμανίας). Δέχεται ἀπὸ 8—1 καὶ 4—8, ὁδὸς Κανακάρη 146, τηλέφ. 28-41. Κατοικία Μουρούζη — Ἄστιγγος 37.

***

Δερματολόγος, ἀφροδισιολόγος, ἰατρὸς ΜΙΜΗΣ Α. ΚΑΤΣΑΜΠΑΣ Βούρβαχη 8 (πλατεῖα Γεωργίου Α' 30), τηλ. 28-77. Αἰσθητικὴ δερματολογία (ἀποτριχώσεις κλπ.) σεξουαλικαὶ παθήσεις.

***

Ἀκτινολογικὰ Ἐργαστήρια Κ. ΔΗΜΗΤΡΙΑΚΟΠΟΥΛΟΥ, ἰατροῦ - εἰδικοῦ ἀκτινολόγου, Μαιζῶνος - Φιλοποίμενος 34, ἐναντι δικαστικοῦ μεγάρου (παλαιὸν Τμῆμα Μεταγωγῶν).

***

ΠΑΝΑΓΙΩΤΗΣ Δ. ΤΣΙΡΙΓΩΤΗΣ, ἰατρὸς παθολόγος. Δέχεται Μαιζῶνος 130, τηλέφωνον 37-89

***

ΔΕΡΜΑΤΟΛΟΓΟΣ ἰατρὸς Δ. ΠΑΠΑΔΟΠΟΥΛΟΣ. (Νοσήματα δέρματος, τριχωτοῦ κεφαλῆς, ὀνύχων). Ἀποτριχώσεις. Ἑρμοῦ - Κανακάρη 118, τηλ. 30-61.

***

Νέα Κλινικὴ Ὠτορινολαρυγγολογικὴ ἰατροῦ κ. ΣΠΡ. ΧΡΥΣΑΝΘΑΚΗ, εἰδικοῦ ὠτορινολαρυγγολόγου. Δέχεται καθ' ἑκάστην, Πλατεῖα Γεωργίου Α' ἀριθ. 9. τηλ 36-65. Δέχεται καὶ ἠσφαλισμένους Ι.Κ.Α. δι' ἐγχειρήσεις.

Νέα ὀφθαλμολογικὴ Κλινικὴ ΚΩΝ. ΟΙΚΟΝΟΜΟΠΟΥΛΟΥ, χειρουργοῦ, ὀφθαλμιάτρου. Δέχεται Μαιζῶνος 12, τηλ. 37—47.

***

ΓΕΩΡΓΙΟΣ ΣΤΑΘΟΠΟΥΛΟΣ, ἰατρὸς Δερματολόγος — Ἀφροδισιολόγος. Αἰσθητικὴ Δερματολογία — Σεξουαλικαὶ παθήσεις. Βότση 20, τηλ. 20-14.

***

Ἡ ἐπιστήμων μαῖα κ. ΗΛΕΚΤΡΑ ΚΑΤΣΙΓΙΑΝΝΗ — ΜΑΡΚΕΤΟΥ δέχεται Τσαμαδοῦ 85 — Καραΐσκάκη.

***

ΔΗΜΗΤΡΙΟΣ ΧΡ. ΧΡΙΣΤΟΠΟΥΛΟΣ, χειρ. ὀδοντίατρος, Κορίνθου — Φιλοποίμενος 41, τηλ. 41-06 (πρώην Α' Ταμεῖον).

***

ΑΘΑΝΑΣΙΟΣ — ΤΙΜΟΣ Γ. ΠΑΠΑΔΗΜΗΤΡΙΟΥ. Εἰδικὸς Παιδιάτρος. Ἐπὶ σειρᾶν ἐτῶν ἐσωτερικοῦ ἰατροῦ Νοσοκομείου Παίδων «Ἀγλαΐα Κυριακοῦ» Ἀθηνῶν. Ὁδὸς Ἁγίου Νικολάου 41, Τηλεφ. 46—66.

***

Ἀκτινολογικὰ ἐργαστήρια ἰατροῦ Ν. Κ. ΣΤΑΜΠΟΥΛΟΠΟΥΛΟΥ, εἰδικοῦ ἀκτινολόγου. Δέχεται Ρήγα Φερραίου 106 (κλινικὴ Κων. Σταμπουλοπούλου), τηλέφ 39-73.

***

ΜΑΙΕΥΤΙΚΗ — ΓΥΝΑΙΚΟΛΟΓΙΚΗ ΚΛΙΝΙΚΗ ἡ «ΠΑΝΤΑΝΑΣΣΑ» τῶν Μαιευτήρων Χειρουργῶν-Γυναικολόγων Ν. ΜΠΑΡΟΥ, διδάκτορος τοῦ Ἐθνικοῦ Πανεπιστημίου, καὶ ΓΕΩΡΓ. ΡΟΥΜΑΝΗ, ἤρχισε λειτουργοῦσα ἐν Πάτραις καὶ ἐπὶ τῆς ὁδοῦ Ἁγίου Ἀνδρέου καὶ Πατρέως 3. Ὧραι ἐπισκέψεων 9—1 π.μ. καὶ 5—8 μ.μ., τηλέφων 34-61.

***

ΙΩΑΝΝΗΣ Μ. ΓΙΑΛΕΛΗΣ, ἰατρὸς εἰδικὸς παθολόγος, ἐπὶ δεκαετίαν ἰατρὸς - ἐπιμελητὴς τῆς Παθολογικῆς Κλινικῆς τοῦ Γενικοῦ Νοσοκομείου Πατρῶν. Δέχεται ἐν τῷ ἰατρείῳ του Ρήγα Φερραίου 68, τηλέφ. 33-92.

ΟΙ ΤΥΧΕΡΟΙ ΤΟΥ ΛΑΪΚΟΥ ΛΑΧΕΙΟΥ

Μέχρι σήμερον εἰσεπράχθησαν τὰ κάτωθι κέρδη παρὰ τῶν τυχερῶν τῆς κληρώσεως τῆς 3ης Αὐγούστου 1959:

Α' ΛΑΧΝΟΣ ΔΡΧ. 300.000 ΑΡΙΘΜ. 67323

ΣΕΙΡΑ Ι

Μιλτιάδης Ἀναστασόπουλος, κτηματίας, Ἀνάληψις Μεσσηνίας 4)4 — Δρχ. 300.000

ΣΕΙΡΑ ΙΙ

Σωκράτης Παύλου ἢ Παυλίδης, σωφέρ, Παραμυθιὰ 1)4 — Δρχ. 75.000

Ἐθνικὴ Τράπεζα τῆς Ἑλλάδος, Κεντρικόν, (διὰ λογαριασμὸν τρίτων) 3)4 — » 225.000

ΣΕΙΡΑ ΙΙΙ

Ἐμπορικὴ Τράπεζα τῆς Ἑλλάδος, Κεντρικόν, (διὰ λογαριασμὸν τρίτων) 4)4 — Δρχ. 300.000

Β' ΛΑΧΝΟΣ ΔΡΧ. 100.000 ΑΡΙΘΜ. 46623

ΣΕΙΡΑ Ι

Ἐθνικὴ Τράπεζα τῆς Ἑλλάδος, Κεντρικόν, (διὰ λογαριασμὸν τρίτων) 4)4 — Δρχ. 100.000

ΣΕΙΡΑ ΙΙ

Ἐθνικὴ Τράπεζα τῆς Ἑλλάδος, Κεντρικὸν (διὰ λογαριασμὸν τρίτων) 4)4 — Δρχ. 100.000

ΣΕΙΡΑ ΙΙΙ

Δημήτριος Πρωτοπαππᾶς, σωφέρ, ἐκ Πυράνθου Νάξου 1)4 — Δρχ. 25.000

Σ. Κ., Ἀθῆναι 3)4 — » 75.000

Γ' ΛΑΧΝΟΣ ΔΡΧ. 50.000 ΑΡΙΘΜ. 54252

ΣΕΙΡΑ Ι

Ἐθνικὴ Τράπεζα τῆς Ἑλλάδος, Κεντρικόν, (διὰ λογαριασμὸν τρίτων) 2)4 — Δρχ. 25.000

ΣΕΙΡΑ ΙΙ

Πρακτορεῖον Ἐθνικοῦ Λαχείου «Εἱμαρμένη» (διὰ λογαριασμὸν τρίτου) 1)4 — Δρχ. 12.500

Ἐθνικὴ Τράπεζα τῆς Ἑλλάδος, Κεντρικόν, (διὰ λογαριασμὸν τρίτου) 1)4 — » 12.500

Π.Ι.Κ.Π.Α.

ΠΑΡΑΡΤΗΜΑ ΠΑΤΡΩΝ

Ἀνακοινοῦμεν ὅτι ἀπὸ 1ης Σεπτεμβρίου ἐ.ἔ. ἄρχεται ἡ λειτουργία τοῦ Μαραγκοπουλείου Νηπιοτροφείου καὶ τῆς Εἰδικῆς Ἑστίας τοῦ ὑφ' ἡμᾶς Παραρτήματος.

Οἱ ἐνδιαφερόμενοι παρακαλοῦνται ὅπως, ἀπὸ τῆς αὐτῆς ὡς ἄνω ἡμερομηνίας, ἀποστείλωσι τὰ τέκνα αὐτῶν.

Ὁ Πρόεδρος
Α. Μουτούσης

ΧΡΗΜΑΤΙΣΤΗΡΙΟΝ

Κλείσιμον τῆς 28ης Αὐγούστου

ΕΞΩΤΕΡΙΚΑ ΔΑΝΕΙΑ

1881-84	139.50	1910	110
1887	113	1914	173.50
1889	113	1924	191
1890 Λ.	132	1925 Ὑδ.	4600
1907 Ἀμ.	28.50	1928	167
1902 Ε.Σ.	107	1931	258
1893 Μ.	68	Κτημ.	280

ΕΣΩΤΕΡΙΚΑ ΔΑΝΕΙΑ

Α' Ἀναγ.	0,80	Ἀντ.8 ο)ο	10.70
Β' Ἀναγ.	0,80	Ε. Π. 1954	
Μεταν.	4,40	191	— 174
Ἀπαλλ.	0,80	ΔΕΗ1957	152
Πολεμ.	0,60	ΔΕΗ1958	156
Ἔντοκα	9,50	ΔΕΗ1959	149.50
Ὑπηκ.	4,60		

ΜΕΤΟΧΑΙ ΤΡΑΠΕΖ. Ν

Ἑλλάδος	1940	Κτημ.	225
Ἐθνικῆς	1075	Λαϊκῆς	670
Ἐμπορικῆς	176	Ἐμπ.Πίστ.	170

ΜΕΤΟΧΑΙ ΕΤΑΙΡΙΩΝ

ΕΗΣ	259	Οἰνοπν.	15
Λιπασμ.	210	Οἴνων	21
Π. Πατ.	380	ΦΙΞ	163
Ἐριουρ.	22	Καμπᾶ	500
Χρωμ.	520	ΛΑΜΨΑ	400
Χαλκίδ.	275	ΒΙΟ	7.50
Ἡρακλ.	735	ΖΑΕ	70
Χρυσαλ.	26	Ἐθ.Ἀσ.	1900
Ἄτλας	48	Ὑπ. Πρ.	400
Παπαστ.	132	ΑΣΤΗΡ	815
Τιτὰν	500	Χαρτοπ.	220
ΕΤΜΑ	37	Ἱπποδρ.	100

ΣΥΝΔΥΑΣΜΟΙ ΑΞΙΩΝ

Ἐπιλογὴ Α' 9.500
Ἐπιλογὴ Β' 5.100

ΧΡΥΣΗ ΛΙΡΑ

Ἐπίσημον κλείσιμον 286
Εἰς Πάτρας 286—289

Ξέναι δημοσιεύσεις

ΔΙΑ ΤΟΝ "ΠΑΛΑΙΟΝ ΜΟΥ ΦΙΛΟΝ,,

Εὐχαριστῶ θερμῶς τὸν ἀνωνυμογράφον «παλαιόν μου φίλον» διὰ τὰς καθυστερημένας πληροφορίας του. Ἀφοῦ ὅμως εἶναι «παλαιός μου φίλος», διατί δὲ εἶχε τὸ θάρρος νὰ μοῦ δώσῃ τὰς πληροφορίας του προσωπικῶς διὰ νὰ τὸν γνωρίσω καὶ τὸν εὐχαριστήσω καὶ ἐγὼ ὅπως τοῦ ἀξίζει;

Ἡ λεπτομερὴς παρ' αὐτοῦ γνῶσις τῶν γεγονότων ποὺ μοῦ ἀνεκοίνωσε ψευδωνύμως, μὲ πείθει ὅτι συγκαταλέγεται εἰς τὴν κατηγορίαν τῶν βασανιστῶν, ἐγὼ ὅμως δὲν ἔχω τοιούτου εἴδους φίλους, οὔτε παλαιοὺς οὔτε νέους.

ΣΤΕΦ. ΓΙΟΧΑΛΑΣ
28—8—1959

ΘΑΛΑΣΣΙΑΙ ΣΥΓΚΟΙΝΩΝΙΑΙ

ΗΠΕΙΡΩΤΙΚΗ ΑΤΜΟΠΛΟΪ