ΔΙΕΥΘΥΝΤΗΣ
ΧΡΙΣΤΟΣ ΡΙΖΟΠΟΥΛΟΣ
ΓΡΑΦΕΙΑ - ΤΥΠΟΓΡΑΦΕΙΑ
ΑΝΔΡ. ΜΙΧΑΛΑΚΟΠΟΥΛΟΥ 61α
ΤΗΛΕΦΩΝΑ:
Διεύθυνσις 32—02
Σύνταξις - Διαχείρισις 28—52

Η ΗΜΕΡΑ

ΠΡΩΪΝΗ ΑΝΕΞΑΡΤΗΤΟΣ ΕΦΗΜΕΡΙΣ ΠΑΤΡΩΝ

ΠΑΤΡΑΙ
ΕΤΟΣ 9ον — ΑΡΙΘ. ΦΥΛΛΟΥ 2521
ΠΑΡΑΣΚΕΥΗ
18
ΣΕΠΤΕΜΒΡΙΟΥ
1959
Τιμή φύλλου Δραχ. 1,50

Ο ΑΪΖΕΝΧΑΟΥΕΡ ΕΙΝΑΙ ΕΠΙΦΥΛΑΚΤΙΚΟΣ ΕΙΣ ΤΑ ΣΥΜΠΕΡΑΣΜΑΤΑ ΑΠΟ ΤΑΣ ΠΡΩΤΑΣ ΣΥΝΟΜΙΛΙΑΣ ΠΟΥ ΕΙΧΕ ΜΕ ΤΟΝ ΚΡΟΥΣΤΣΕΦ

ΘΕΩΡΕΙ ΠΟΛΥ ΦΙΛΙΚΗΝ ΤΗΝ ΣΤΑΣΙΝ ΤΟΥ

ΣΥΜΦΩΝΟΥΝ ΟΤΙ ΕΝΑΣ ΝΕΟΣ ΠΟΛΕΜΟΣ ΘΑ ΙΣΟΔΥΝΑΜΕΙ ΜΕ ΑΥΤΟΚΤΟΝΙΑΝ

ΟΥΑΣΙΓΚΤΩΝ. Ὁ πρόεδρος Ἀϊζενχάουερ ἐξέθεσε χθὲς κατὰ τὴν διάρκειαν συνεντεύξεώς του πρὸς τὸν Τύπον τὰς ἐντυπώσεις του ἐκ τῶν πρώτων συνομιλιῶν, τὰς ὁποίας εἶχε μετὰ τοῦ Ρώσσου πρωθυπουργοῦ κ. Κροῦστσεφ.

Ὁ κ. Ἀϊζενχάουερ ἐδήλωσεν ἐν ἀρχῇ ὅτι εἶναι πολὺ ἐνωρὶς νὰ διατυπώσῃ σαφῆ συμπεράσματα διὰ τὰς συνομιλίας του μὲ τὸν κ. Κροῦστσεφ, ἡ στάσις τοῦ ὁποίου ὁπωσδήποτε ὑπῆρξε πολὺ φιλική.

Ἀφοῦ ἀνέφερεν ἐν συνεχείᾳ ὅτι μετὰ τοῦ κ. Κροῦστσεφ δὲν πρόκειται νὰ συζητήσῃ ἐπὶ θεμάτων ἐνδιαφερόντων ξένης χώρας, πρᾶγμα τὸ ὁποῖον καὶ ὁ κ. Κροῦστσεφ ἐβεβαίωσεν ἐνώπιον τῆς ἐπὶ τῶν Ἐξωτερικῶν Ἐπιτροπῆς τῆς Γερουσίας, προσέθεσεν, ὅτι μετὰ τοῦ κ. Κροῦστσεφ ἔμεινεν ἀπολύτως σύμφωνος, ὅτι ἕνας νέος μεγάλος πόλεμος θὰ ὡδήγει εἰς μίαν μεγάλην καταστροφήν.

Ἰδιαιτέρως συνεφωνήσαμεν, προσέθεσε μειδιῶν ὁ κ. Ἀϊζενχάουερ, ὅτι ἕνας νέος πόλεμος θὰ ἰσοδυνάμει μὲ αὐτοκτονίαν ἀμφοτέρων τῶν λαῶν μας, ἀλλὰ ἐκεῖνο τὸ ὁποῖον ἀπομένει νὰ λυθῇ, εἶναι ἡ ἐξασφάλισις τῶν προϋποθέσεων ποὺ θὰ ἀποτρέψουν ἕνα τοιοῦτον ἐνδεχόμενον. Καὶ αἱ προϋποθέσεις αὗαι εἶναι ἡ διατήρησις κάποιας ἰσορροπίας δυνάμεων καὶ ἡ ἀποφυγὴ σφαλμάτων καὶ πεπλανημένων ἐκτιμήσεων τῆς κατστάσεως.

Ἡ πρώτη μου συνάντησις, συνέχισεν ὁ κ. Ἀϊζενχάουερ, μὲ τὸν κ. Κροῦστσεφ ὑπῆρξε πολὺ φιλική, ἀλλὰ εἶναι ἐνωρὶς διὰ νὰ εἴπω, ὅτι αὕτη θὰ ὁδηγήσῃ εἰς οἱανδήποτε μεταβολὴν εἰς τὴν στάσιν τῆς Σοβιετικῆς Ἑνώσεως ἐπὶ τῶν παγκοσμίων προβλημάτων.

Ἀναφερόμενος ἀκολούθως εἰς τὰ λεχθέντα ὑπὸ τοῦ κ. Κροῦστσεφ περὶ τῆς ἀξίας τοῦ κομμουνιστικοῦ συστήματος ὁ Ἀμερικανὸς πρόεδρος εἶπεν, ὅτι ἡ ἱστορία θὰ κρίνῃ τὴν ὠφελιμότητα τοῦ κοινωνικοῦ συστήματος, ὅπερ διέπει τὴν ζωὴν μιᾶς ἐλευθέρας καὶ δημοκρατικῆς χώρας, ὡς αἱ Ἡνωμέναι Πολιτεῖαι.

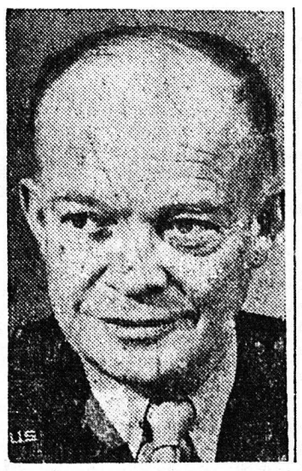

Ὁ κ. Ἀϊζενχάουερ ἐξ ἄλλου ἀπέφυγε νὰ ἀπαντήσῃ εἰς ἐρώτησιν περὶ τοῦ ποῖα θέματα θὰ συζητήσῃ μετὰ τοῦ κ. Κροῦστσεφ, ὅταν θὰ συναντηθῇ ἐκ νέου μετ' αὐτοῦ τὴν 25ην, 26ην καὶ 27ην τρέχοντος μηνὸς μετὰ τὸ πέρας τῆς περιοδείας τοῦ Ρώσσου πρωθυπουργοῦ καὶ τὴν ἐπιστροφήν του εἰς Οὐάσιγκτων.

Ὁ κ. Ἀϊζενχάουερ μετὰ τὴν συνέντευξιν ἐπέβη ἐλικοπτέρου καὶ ἀνεχώρησεν εἰς Γκαίτυσμπουργκ πρὸς ἀνάπαυσιν.

ΛΟΝΔΙΝΟΝ. Ὡς μεταδίδεται ἀπὸ τὴν Οὐάσιγκτων, ὁ πρόεδρος Ἀϊζενχάουερ κατὰ τὴν χθεσινὴν συνέντευξίν του ἐδήλωσεν ὅτι συνεφώνησε κατὰ τρόπον γενικὸν μὲ τὸν κ. Κροῦστσεφ διὰ τὰ θέματα, τὰ ὁποῖα θὰ συζητήσουν περὶ τὸ τέλος τοῦ μηνὸς καὶ ὅτι ἡ στάσις τοῦ κ. Κροῦστσεφ ἦτο στάσις ἀτόμου, ποὺ ἦτο πρόθυμον νὰ καθορίσῃ θέσιν, δυναμένην νὰ ὁδηγήσῃ εἰς μίαν βάσιν συμφωνίας.

Ἐπίσης ἐτόνισεν, ὅτι εἶναι πεπεισμένος, ὅτι ἡ ἱστορία θὰ χαρακτηρίσῃ ὡς καλλίτερον σύστημα τὸ καπιταλιστικὸν καὶ ὅτι εἶναι πρόθυμος νὰ συζητήσῃ διὰ τὴν καθιέρωσιν ἀφοπλισμοῦ ὑπὸ τὸν ὅρον, ἑνὸς συστηματικοῦ ἐλέγχου δυναμένου νὰ ἐφαρμοσθῇ ἑκατέρωθεν.

Καταλήγων ὁ κ. Ἀϊζενχάουερ ἐβεβαίωσεν, ὅτι ὁ ἀμερικανικὸς λαὸς δὲν θὰ ἀφεθῇ εἰς πεπλανημένας ἐντυπώσεις, εἰς ἣν περίπτωσιν ἀποκαλυφθῇ ὅτι ἡ σοβιετικὴ εἰλικρίνεια εἶναι φαινομενική.

Ὁ κ. Ἀϊζενχάουερ, ἐξ ἄλλου, ἀπέφυγε νὰ καθορίσῃ τὸν χρόνον τοῦ ταξιδίου του εἰς τὴν Σοβιετικὴν Ἕνωσιν.

ΑΙ ΗΝ. ΠΟΛΙΤΕΙΑΙ ΣΥΜΦΩΝΟΥΝ ΔΙ' ΕΛΕΓΧΟΜΕΝΟΝ ΑΦΟΠΛΙΣΜΟΝ

Εὐνοοῦν εἰρηνικὰς ἐξελίξεις

ΛΟΓΟΣ ΤΟΥ κ. ΧΕΡΤΕΡ ΕΙΣ ΤΑ ΗΝΩΜΕΝΑ ΕΘΝΗ

ΝΕΑ ΥΟΡΚΗ. Ὁ Ἀμερικανὸς ὑπουργὸς Ἐξωτερικῶν κ. Χέρτερ ὡμίλησε χθὲς ἐνώπιον τῆς Γενικῆς Συνελεύσεως τοῦ ΟΗΕ, καθορίσας τὴν θέσιν τῶν Ἡνωμένων Πολιτειῶν ἔναντι τῶν μεγάλων διεθνῶν προβλημάτων.

«Αἱ Ἡνωμέναι Πολιτεῖαι, εἶπεν ὁ κ. Χέρτερ εὐνοοῦν τὰς ἐξελίξεις εἰς τὸν κόσμον, ὑπὸ τὴν προϋπόθεσιν, ὅτι ἡ ἀλλαγὴ αὐτὴ θὰ ἐπέρχεται εἰρηνικῶς καὶ ὄχι διὰ τῆς βίας, ἢ ὑπὸ τὴν ἀπειλὴν βίας. Προσπάθειαι ὅπως ἡ διεθνὴς κατάστασις μεταβληθῇ διὰ τῆς βίας θὰ ἦτο δυνατὸν νὰ ὁδηγήσουν εἰς μίαν καταστροφήν, δεδομένου ὅτι ἕνας ὁλοκληρωτικὸς πυρηνικὸς πόλεμος θὰ ἦτο αὐτόχρημα αὐτοκτονία.

Συνεχίζων ὁ κ. Χέρτερ ἀπηύθυνεν ἔκκλησιν πρὸς τὴν Σοβιετικὴν Ἕνωσιν νὰ συμβάλῃ διὰ τοῦ ΟΗΕ εἰς τὴν πραγματοποίησιν μιᾶς διεθνοῦς συνεργασίας διὰ τὴν χρησιμοποίησιν τοῦ κοσμικοῦ διαστήματος καὶ ἐνόνισεν, ὅτι μεγαλυτέρα συμβολὴ διὰ τὴν εἰρηνικὴν ἐξέλιξιν τῆς διεθνοῦς καταστάσεως θὰ ἦτο νὰ παύσουν αἱ Μεγάλαι Δυνάμεις νὰ προσφεύγουν εἰς ἀπεριορίστους ἐξοπλισμοὺς διὰ τὴν προστασίαν τῆς ἐθνικῆς των ἀσφαλείας καὶ νὰ ἐμπιστευθοῦν αὐτὴν εἰς συμφωνίας, συνοδευομένας ἀπὸ ἐγγυήσεις.

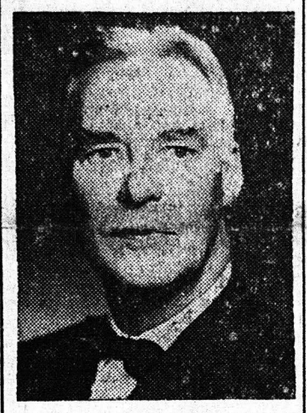

Αἱ Ἡνωμέναι Πολιτεῖαι—συνέχισε—θεωροῦν τὴν σύστασιν ἐπιτροπῆς διὰ τὸν ἀφοπλισμὸν θαυμασίαν εὐκαιρίαν καὶ ἐκφράζουν τὴν ἐλπίδα ὅτι ἡ Σοβιετικὴ Ἕνωσις θὰ ἐξετάσῃ μὲ πᾶσαν σοβαρότητα τὰς σχετικὰς προτάσεις, δοθέντος, ὅτι ἡ καθιέρωσις ἑνὸς ἐλεγχομένου ἀφοπλισμοῦ θὰ ὁδηγήσῃ ἀσφαλῶς καὶ εἰς τὴν ἐπίλυσιν πολλῶν ἄλλων σοβαρῶν προβλημάτων.

Ἀναφερόμενος εἰς τὸ θέμα τοῦ Βερολίνου, ὁ κ. Χέρτερ ἐδήλωσεν, ὅτι εἰς τὴν διάσκεψιν τῆς Γενεύης ἐσημειώθησαν πρόοδοι καὶ ὅτι ἂν οἱ τέσσαρες ὑπουργοὶ Γαλλίας, Ἀγγλίας, Ρωσσίας καὶ Ἡνωμένων Πολιτειῶν συναντηθοῦν ἐκ νέου ἴσως ἐπιτύχουν συμφωνίαν διὰ τὴν λύσιν τοῦ προβλήματος τοῦ Δυτικοῦ Βερολίνου, ἐγγυωμένην πλήρη ἐξασφάλισιν τοῦ μέλλοντος τῶν κατοίκων του.

Συνεχίζων ἐξέφρασε τὴν ἐλπίδα, ὅτι θὰ ἐωιτευχθῇ συμφωνία διὰ τὴν πλήρη διακοπὴν τῶν θερμοπυρηνικῶν δοκιμῶν καὶ ἀκολούθως ἐξέφρασε τὰς ἀνησυχίας του διὰ τὴν ἐπιθετικὴν στάσιν τῆς Λαϊκῆς Κίνας εἰς τὸ Λάος, τὸ Θιβὲτ καὶ ἐσχάτως καὶ τῶν Ἰνδιῶν, βεβαιώσας ἰδιαιτέρως, ὅτι αἱ Ἡνωμέναι πολιτεῖαι θὰ παράσχουν πᾶσαν βοήθειαν εἰς οἱανδήποτε χώραν διὰ τὴν ἀπόκρουσιν ἐπιθέσεων, ὡς ἡ ἐπίθεσις κατὰ τοῦ Λάος, ἵνα αἱ χῶραι αὗαι διατηρήσουν τὴν ἀνεξαρτησίαν των.

Καταλήγων εἶπεν ὅτι ἡ ἐπιθετικὴ στάσις τῆς Κομμουνιστικῆς Κίνας ἀποτελεῖ ἀπόδειξιν, τοῦ ὅτι ἡ χώρα αὐτὴ δὲν πρέπει νὰ γίνῃ δεκτὴ εἰς τοὺς κύκλους τοῦ ΟΗΕ. Ἐπίσης ἐκάλεσε τὴν Σοβιετικὴν Ἕνωσιν, ὅπως θέσῃ τέρμα εἰς τὸν ψυχρὸν πόλεμον, ὡς ἔπραξεν ἤδη διὰ τῆς διακοπῆς τῆς παρεμβολῆς παρασίτων εἰς τὰς ἐκπομπὰς τῆς «Φωνῆς τῆς Ἀμερικῆς».

45 ΠΤΩΜΑΤΑ ΥΠΟ ΤΑ ΕΡΕΙΠΙΑ ΤΗΣ ΠΟΛΥΚΑΤΟΙΚΙΑΣ

ΜΠΑΡΛΕΤΤΑ. Τὰ συνεργεῖα διασώσεως ἀνέσυρον μέχρι στιγμῆς ἐκ τῶν ἐρειπίων τοῦ καταρρεύσαντος χθὲς τὴν πρωΐαν πενταωρόφου κτιρίου τῆς Μπαρλέττα 45 πτώματα, ἐνῶ πιστεύεται, ὅτι κάτωθι τῶν συντριμμάτων ὑπάρχουν ἄλλα 20 περίπου. Ἡ κατάστασις τῶν 12 τραυματισθέντων παραμένει στάσιμος.

Ὁ Μακάριος δὲν ἀποδέχεται τὴν πρότασιν περὶ δημοσίας συζητήσεως ἐπὶ τοῦ Κυπριακοῦ

Ἀναμένει τὰς ἐξηγήσεις τοῦ κ. Γρίβα διὰ τὴν «συνωμοσίαν»

ΔΕΝ ΤΑΥΤΙΖΕΙ ΤΗΝ ΤΥΧΗΝ ΤΟΥ ΜΕ ΤΗΝ ΚΥΒΕΡΝΗΣΙΝ

ΛΕΥΚΩΣΙΑ. Ὁ ἀρχιεπίσκοπος Μακάριος εἰς ἀποκλειστικὴν συνέντευξίν του πρὸς τὸ κυπριακὸν πρακτορεῖον εἰδήσεων ἐδήλωσε τὰ ἑξῆς:

Ἐρώτησις: Ὑπὸ τοῦ περιβάλλοντος τοῦ κ. Γρίβα, ὡς ἐδημοσιεύθη χθὲς εἰς τὸν ἑλληνικὸν Τύπον, ἐτονίσθη ὅτι οὗτος προτείνει δημοσίαν ἐπὶ τοῦ κυπριακοῦ συζήτησιν μαζί σας ἐνώπιον Ἑλλήνων δημοσιογράφων, τῶν ἀρχηγῶν τῶν ἑλληνικῶν κομμάτων καὶ ἐγκρίτων πολιτῶν. Θὰ ἦτο ἀποδεκτὴ ἐκ μέρους σας ἡ τοιαύτη πρότασις;

Ἀπάντ. Δὲν ἐπιθυμῶ νὰ ἀμφισβητήσω τὴν σοβαρότητα ἐκείνων οἱ ὁποῖοι ἔκαμον τὴν πρότασιν. Εἰλικρινῶς ὅμως φρονῶ, ὅτι δὲν σοβαρολογοῦν ἐπὶ ἑνὸς τόσον σημαντικοῦ ζητήματος.

Ἐρώτ. Κατ' εἰδήσεις ἐξ Ἀθηνῶν ἐτέθη ὑπὸ τοῦ περιβάλλοντος τοῦ κ. Γρίβα πῶς εἶναι δυνατὸν νὰ χαρακτηρισθοῦν ὡς συνωμοσίαι ὑποδείξεις τοῦ κ. Γρίβα (ἀναφερόμεναι εἰς τὴν δημοσιευθεῖσαν γνωστὴν ἐπιστολήν) γενόμεναι ὄχι κρυφίως, ἀλλὰ φανερὰ πρὸς ὑπουργοὺς τῆς κυπριακῆς κυβερνήσεως, οἱ ὁποῖοι εἶχον ἐπὶ τούτῳ ἔλθει εἰς τὰς Ἀθήνας. Ποία ἡ ἀπάντησίς σας;

Ἀπάντ. Δὲν γνωρίζω ἂν ὁ κ. Γρίβας κρυφίως, ἢ φανερὰ ἔκαμε πρὸς τοὺς Κυπρίους ὑπουργοὺς τοιαύτας ὑποδείξεις πρὸς τὰς ὁποίας ἡ συμμόρφωσις θὰ ὡδήγει τὴν Κύπρον εἰς ὄλεθρον καὶ συμφοράν. Ἀναμένω ἀπὸ τὸν κ. Γρίβαν νὰ ἀπαντήσῃ εἰλικρινῶς καὶ ἐντίμως ἐπὶ τοῦ θέματος αὐτοῦ.

Ἐρώτ. Ὑπό τινων πολιτικῶν κύκλων διετυπώθη ἡ γνώμη, ὅτι μὲ τὴν χθεσινὴν ἀπάντησίν σας εἰς τὸν στρατηγὸν Γρίβαν ταυτίζετε τὴν τύχην τὴν ἰδικήν σας μὲ τὴν τύχην τῆς ἑλληνικῆς κυβερνήσεως. Τί σχόλιον ἔχετε νὰ κάμετε ἐπ' αὐτοῦ;

Ἀπάντ. Οὔτε μὲ τὴν ἑλληνικὴν κυβέρνησιν, οὔτε μὲ τὴν ἀντιπολίτευσιν, οὔτε μὲ τὸν κ. Γρίβαν ταυτίζω τὴν τύχην μου. Μόνον μὲ τὸν κυπριακὸν λαὸν ταυτίζω τὴν τύχην μου καὶ τὸ ἐθνικὸν συμφέρον, τὸ ὁποῖον καὶ καθορίζει τὴν στάσιν μου καὶ τὸ κομματικὸν συμφέρον οἱουδήποτε».

ΛΕΥΚΩΣΙΑ. Καὶ χθὲς συνεχίσθησαν εἰς ὁλόκληρον τὴν νῆσον ποικίλαι ἐκδηλώσεις, διὰ τῶν ὁποίων ὁ κυπριακὸς λαὸς καταδικάζει τὴν ἐξυφανθεῖσαν εἰς βάρος τοῦ ἀρχιεπισκόπου Μακαρίου συνωμοσίαν καὶ δηλοῖ τὴν ἀφοσίωσίν του εἰς τὸν Ἐθνάρχην.

ΛΕΥΚΩΣΙΑ. Ὡς ἀνεκοινώθη χθές, ὁ Μακάριος θὰ ὁμιλήσῃ ἀπὸ ραδιοφώνου πρὸς τὸν κυπριακὸν λαὸν σήμερον τὴν 18ην ὥραν Γκρήνουϊτς.

Οἱ βουλευταὶ τῆς Ἀλγερίας ἀντιτίθενται εἰς τὸ σχέδιον τοῦ στρατηγοῦ Ντὲ Γκώλ

ΤΟ ΕΠΙΔΟΚΙΜΑΖΕΙ Ο ΑΪΖΕΝΧΑΟΥΕΡ

ΠΑΡΙΣΙ. Τὸ ἐξαγγελθὲν προχθὲς ὑπὸ τοῦ προέδρου τῆς Γαλλικῆς Δημοκρατίας στρατηγοῦ Ντὲ Γκὼλ σχέδιον διὰ τὴν εἰρήνευσιν εἰς τὴν Ἀλγερίαν ἔτυχε τῆς ἐπιδοκιμασίας τοῦ προέδρου Ἀϊζενχάουερ κατὰ τὴν χθεσινὴν συνέντευξίν του πρὸς τοὺς ἀντιπροσώπους τοῦ Τύπου.

Ὁ κ. Ἀϊζενχάουερ ἀνέφερεν, ὅτι δὲν ἀνέγνωσεν εἰσέτι τὸ πλῆρες κείμενον τοῦ προεδρικοῦ λόγου, ἐν τούτοις ὅμως γνωρίζει, ὅτι αἱ προτάσεις τοῦ στρατηγοῦ ἀνταποκρίνονται εἰς τὰς κοινῶς παραδεδεγμένας ἀρχὰς περὶ ἐλευθερίας καὶ δικαιοσύνης. Αἱ προτάσεις αὗαι, ἐτόνισεν, ἀνταποκρίνονται πλήρως εἰς τὴν ἱστορικὴν φυσιογνωμίαν τοῦ στρατηγοῦ Ντὲ Γκώλ.

Ὁ κ. Ἀϊζενχάουερ πάντως ἠρνήθη νὰ ἀποκαλύψῃ ποίαν στάσιν θὰ τηρήσουν αἱ Ἡνωμέναι Πολιτεῖαι κατὰ τὴν συζήτησιν τοῦ Ἀλγερινοῦ προβλήματος ἐνώπιον τῆς Γενικῆς Συνελεύσεως τοῦ ΟΗΕ.

Ἐξ ἄλλου, κατὰ πληροφορίας ἐκ Λονδίνου, ὁ ἐκπρόσωπος τοῦ Φόρειν Ὄφις ἐδήλωσε χθές, ὅτι ἡ βρετανικὴ κυβέρνησις ἐλπίζει βασίμως ὅτι ἡ πολιτική, τὴν ὁποίαν χρράσσει ἡ γαλλικὴ κυβέρνησις θὰ φέρῃ τὴν εἰρήνευσιν εἰς τὴν Ἀλγερίαν καὶ ὅτι τελικῶς θὰ ἐπέλθῃ μία συμφωνία. Καὶ ὁ Βρετανὸς ἐκπρόσωπος ἐπίσης ἠρνήθη νὰ ἀποκαλύψῃ ποίαν θέσιν θὰ λάβῃ ἡ ἀγγλικὴ ἀντιπρωσωπεία εἰς τὴν Γενικὴν Συνέλευσιν τοῦ ΟΗΕ κατὰ τὴν συζήτησιν τοῦ ἀλγερινοῦ.

Ἐπίσης ἐδήλωσεν, ὅτι ἡ ἀγγλικὴ κυβέρνησις δὲν ἐνημερώθη προηγουμένως ἐπὶ τοῦ κειμένου τοῦ λόγου τοῦ στρατηγοῦ Ντὲ Γκώλ.

Ἐν τῷ μεταξὺ ἐγνώσθη, ὅτι ἡ ὁμὰς τῶν Ἀλγερινῶν βουλευτῶν εἰς τὴν Γαλλικὴν Ἐθνοσυνέλευσιν ἀντιτίθεται σφοδρῶς πρὸς τὸ σχέδιον τοῦ Ντὲ Γκὼλ καὶ ἀρνεῖται ἀκόμη καὶ σκέψιν περὶ ἐνδεχομένης πλήρους ἀποσπάσεως τῆς Ἀλγερίας καὶ μετατροπῆς αὐτῆς εἰς ἀνεξάρτητον κράτος.

10.000 δολλάρια εἰς τὴν Μαρίαν Κάλας δι' ἕνα ρεσιτὰλ ἡμισείας ὥρας!

ΕΙΣ ΤΟ ΜΠΙΛΜΠΑΟ

ΜΠΙΛΜΠΑΟ. Περὶ τὰ 30 ἄτομα ἐκ τῶν ὁποίων ἓξ ἀστυνομικοί, εὑρίσκοντο πλησίον τοῦ πεδίου προσγειώσεως τοῦ ἐνταῦθα ἀεροδρομίου κατὰ τὴν προσγείωσιν τοῦ ἀεροπλάνου, τὸ ὁποῖον μετέφερε τὴν Μαρίαν Κάλλας ἐξ Ἀθηνῶν. Ἡ Κάλλας ἐφάνη ἱκανοποιημένη διότι δὲν εἶδε πολὺν κόσμον εἰς τὸ ἀεροδρόμιον. Αὕτη κατῆλθε ταχέως τοῦ ἀ-

ΣΥΝΕΧΕΙΑ
ΕΙΣ ΤΗΝ 4ην ΣΕΛΙΔΑ

Ὁ Κροῦστσεφ εἰς Νέαν Ὑόρκην

3.500 ἀστυνομικοὶ διὰ τὴν φρούρησίν του

ΝΕΑ ΥΟΡΚΗ. Ἐπιβαίνων εἰδικῆς ἁμαξοστοιχίας καὶ συνοδευόμενος ὑπὸ τῆς συζύγου του, τῶν δύο θυγατέρων του καὶ τῶν περισσοτέρων μελῶν τῆς ἀκολουθίας του ἀφίκετο χθὲς τὴν μεσημβρίαν εἰς Νέαν Ὑόρκην, ὁ Ρῶσσος πρωθυπουργὸς κ. Κροῦστσεφ.

Ὁ κ. Κροῦστσεφ ἅμα τῇ εἰσόδῳ του εἰς τὴν ἁμαξοστοιχίαν ἐπέδειξε ζωηρὸν ἐνδιαφέρον διὰ τὴν ἐν γένει ὀργάνωσιν τοῦ σταθμοῦ καὶ περιειργάσθη διάφορα μηχανήματα φορτώσεως, μεταφορᾶς ἀποσκευῶν κλπ.

Ἡ ἁμαξοστοιχία διήνυσε τὴν ἀπόστασιν Οὐάσιγκτων—Νέας Ὑόρκης μὲ ταχύτητα 120 χιλιομέτρων τὴν ὥραν, μειώσασα αὐτὴν εἰς τὰ 20 ὅταν διήρχετο ἐκ Βαλτιμόρης καὶ τοῦτο ἵνα οἱ δημοσιογράφοι δυνηθοῦν νὰ παραδώσουν τὰς ἀνταποκρίσεις των, τὰς ὁποίας εἶχον συντάξει ἐπὶ τῆς ἁμαξοστοιχίας.

Ἡ ἁμαξοστοιχία ἦτο κατάμεστος ἀνδρῶν τῆς ἀμερικανικῆς καὶ σοβιετικῆς μυστικῆς ἀστυνομίας.

Κατὰ τὴν ἄφιξιν τοῦ κ. Κροῦστσεφ εἰς Νέαν Ὑόρκην εἶχον ἀναλάβει τὴν φρούρησίν του 3500 ἀστυνομικοί. Εἰς τὸν σιδηροδρομικὸν σταθμὸν Πενσιλβανία εἶχε συγκεντρωθῆ μέγα πλῆθος, τὸ ὁποῖον ὅμως κατεῖχετο μόνον ἀπὸ ἔξαρσιν περιεργείας. Ἐκδηλώσεις εἴτε ὑπὲρ εἴτε κατὰ τοῦ κ. Κροῦστσεφ ἐκ μέρους προσφύγων ἐκ τῶν χωρῶν, αἱ ὁποῖαι τελοῦν εἰσέτι ὑπὸ σοβιετικὴν κατοχὴν ἢ ἔλεγχον, δὲν ἐσημειώθησαν.

Ὁ κ. Κροῦστσεφ, ἅμα τῇ ἀφίξει του, ἐδήλωσε πρὸς τοὺς ὑποδεχθέντας αὐτόν, ὅτι εὔχεται ὑπὲρ τῆς εὐημερίας καὶ τῆς εὐτυχίας τῶν κατοίκων τῆς Νέας Ὑόρκης καὶ ὁλοκλήρου τοῦ ἀμερικανικοῦ λαοῦ, καὶ ὅτι σκοπὸς τῆς ἐπισκέψεώς του εἶναι νὰ συμβάλῃ εἰς τὴν ἐγκαθίδρυσιν τῆς εἰρήνης ἐν τῷ κόσμῳ.

Εἰς τὸ ξενοδοχεῖον «Ἀστόρια», ὅπου κατέλυσεν ὁ κ. Κροῦστσεφ, εἶχε ληφθῆ τηλεφώνημα, ὅτι εἶχον τοποθετηθῆ τρεῖς βόμβαι, κατόπιν ὅμως γενομένης ἐρεύνης οὐδὲν ἀνευρέθη.

ΟΥΑΣΙΓΚΤΩΝ. Ὁ Ρῶσσος πρωθυπουργὸς κ. Κροῦστσεφ κατὰ τὴν μετάβασίν του σιδηροδρομικῶς ἐξ Οὐάσιγκτων εἰς Νέαν Ὑόρκην διῆλθεν ἐκ τῆς παρεμβαλλομένης μεταξὺ τῶν δύο αὐτῶν πόλεων κοιλάδος, δυνηθεὶς οὕτω νὰ παρατηρήσῃ τὴν ἀτελείωτον σειρὰν ἐργοστασίων καὶ τοὺς πέριξ αὐτῶν τεραστίους χώρους, εἰς τοὺς ὁποίους οἱ Ἀμερικανοὶ ἐργάται ἀφήνουν τὰ αὐτοκίνητά των.

Προσετίθεται σχετικῶς, ὅτι ὁ κ. Ἀϊζενχάουερ ἐπεθύμει ὅλως ἰδιαιτέρως, ὅπως ὁ κ. Κροῦστσεφ ἀντιληφθῇ, ἰδίοις ὄμμασι, τὴν πλευρὰν αὐτὴν τῆς ἀμερικανικῆς ζωῆς.

ΑΝΑΓΚΗΝ ΝΕΩΝ ΙΔΕΩΝ ΕΧΕΙ Η ΑΝΘΡΩΠΟΤΗΣ ΚΑΙ ΟΧΙ ΔΟΡΥΦΟΡΩΝ

ΔΗΛΩΣΙΣ ΤΟΥ κ. ΑΪΖΕΝΧΑΟΥΕΡ

ΟΥΑΣΙΓΚΤΩΝ. Ὁ πρόεδρος Ἀϊζενχάουερ, προσφωνῶν πεντακοσίους ἐκπαιδευτικοὺς ἐξ 60 χωρῶν, συγκεντρωθέντας εἰς τὸ πάρκον τοῦ Λευκοῦ Οἴκου, εἶπε:

«Δὲν ἐξυπηρετοῦμεν καλῶς τὴν ἀνθρωπότητα, ἂν κυριαρχηθῶμεν τόσον ἀπὸ τὴν ἐπιθυμίαν μας νὰ ἐκτοξεύωμεν δορυφόρους, λησμονοῦντες τὰ πραγματικὰ προβλήματα, τὰ ὁποῖα προβάλλουν δι' ἡμᾶς ἐπὶ τῆς γῆς καὶ πρὸ τῶν ὀφθαλμῶν μας».

Ὁ πρόεδρος τῶν Ἡνωμ. Πολιτειῶν, ὁπογραμμίσας τὸν ρόλον, τὸν ὁποῖον πρέπει νὰ παίξῃ ἡ ἐκπαίδευσις διὰ νὰ γνωρισθοῦν καλύτερον οἱ λαοὶ τοῦ κόσμου, προσέθεσεν:

«Ἔχομεν ἀνάγκην νέων ἰδεῶν, αἱ ὁποῖαι πρέπει νὰ τεθοῦν εἰς χρῆσιν εἰς μέγαν ἀριθμόν. Ἡ ἀλληλεξάρτησις τῶν κρατῶν ἀπαιτεῖ νέας ἀντιλήψεις, νέους δραματισμοὺς καὶ μεγαλυτέραν διεθνῆ κατανόησιν, διὰ νὰ διασκεδασθοῦν οἱ φόβοι καὶ αἱ ἀδάσιμοι ὑπόνοιαι ποὺ παρεμποδίζουν τὰς προσπαθείας μας εἰς τὴν ἀναζήτησιν μιᾶς διαρκοῦς παγκοσμίου εἰρήνης.

Ἐξετοξεύθη ἐπιτυχῶς βλῆμα διηπειρωτικὸν τύπου «Ἄτλας»

Ἀπέτυχεν ἡ ἐκτόξευσις νέου δορυφόρου

ΛΟΝΔΙΝΟΝ. Τηλεγραφοῦν ἐκ τοῦ Ἀκρωτηρίου Κανάβεραλ ὅτι, διηπειρωτικὸν κατευθυνόμενον βλῆμα, τύπου «Ἄτλας» ἐξετοξεύθη τὴν νύκτα ἐπιτυχῶς κατευθυνόμενον πρὸς στόχον, εὑρισκόμενον εἰς ἀπόστασιν 5.500 μιλίων. Ἡ ἐκτόξευσις ἐγένετο ἐντὸς τοῦ πλαισίου τῶν νέων δοκιμῶν, αἱ ὁποῖαι ἀποσκοποῦν εἰς τὴν βελτίωσιν τῆς ἀκριβείας σκοπεύσεως τοῦ ὅπλου αὐτοῦ.

ΝΕΑ ΥΟΡΚΗ. Ὁ ἐκτοξευθεὶς χθὲς πύραυλος «Ἄτλας», ἔφθασε μετὰ ἐπιτυχῆ πτῆσιν εἰς στόχον πλησίον τῶν νήσων Ἀσομψιόν, ἤτοι ἐκάλυψεν ὁλόκληρον τὸ βελληνεκές του ἐξ 8.000 χιλιομέτρων. Εἰς τὴν χθεσινὴν δοκιμὴν δὲν προεβλέπετο περισυλλογὴ τοῦ κώνου τοῦ πυραύλου.

Ἡ χθεσινὴ δοκιμὴ ἦτο ἡ πρώτη νέα σειρὰ ἐκτοξεύσεων διὰ τὴν βελτίωσιν τῆς ἀκριβείας τοῦ πυραύλου «Ἄτλας», ὁ ὁποῖος ἀπὸ τῆς παρελθούσης ἑβδομάδος παρεδόθη ἐπισήμως εἰς τὰς ἀμερικανικὰς ἐνόπλους δυνάμεις.

Ἐξ ἄλλου χθὲς ἐπίσης διαστημόπλοιον, ἐξαπελύθη μὲ ἐπιτυχίαν εἰς ὕψος 170.000 μέτρων. Τὸ διαστημόπλοιον ἀνέπτυξε ταχύτητα 6.400 χιλιομέτρων τὴν ὥραν.

ΝΕΑ ΥΟΡΚΗ. Κατὰ πληροφορίας ἐκ τοῦ πεδίου δοκιμῶν τοῦ Ἀκρωτηρίου Κανάβεραλ χθὲς τὴν πρωΐαν ἐξετοξεύθη ἐκεῖθεν πύραυλος «Θώρ—Ἔϊμπλ» ὕψους 30 μέτρων, ὁ ὁποῖος ἐπρόκειτο νὰ μεταφέρῃ εἰς τὸ διάστημα καὶ νὰ θέσῃ εἰς τροχιὰν πέριξ τῆς Γῆς, δορυφόρον βάρους 120 χιλιογράμμων.

Ὁ πύραυλος ἀνυψώθη μὲ μεγάλην ταχύτητα καὶ ἐξηφανίσθη πρὸς βορειοανατολικὴν κατεύθυνσιν, πλὴν ὅμως μετὰ τρία λεπτὰ ἐξερράγη καὶ κατεστράφη. Πιθανολογεῖται, ὅτι ἡ καταστροφὴ τοῦ πυραύλου ὀφείλεται εἰς τὸ ὅτι δὲν ἐλειτούργησε κανονικῶς ὁ τρίτος ὅροφος αὐτοῦ.

Μετὰ τὴν νέαν ὑπαναχώρησιν τῆς Ε.Π.Ο. ἡ κυβέρνησις εἶναι ἕτοιμη νὰ καθιερώσῃ νομοθετικῶς τὴν ἐθνικὴν κατηγορίαν

ΕΝΤΟΣ ΤΗΣ Σ