Ο ΚΑΛΥΤΕΡΟΣ ΓΙΑΤΡΟΣ ΓΙΑ ΤΟ ΑΡΡΩΣΤΟ ΠΑΙΔΙ ΕΙΝΑΙ Η ΜΗΤΕΡΑ ΤΟΥ

ΕΦΑΡΜΟΖΟΝΤΑΙ ΝΕΑ ΣΥΣΤΗΜΑΤΑ

ΝΕΑ ΥΟΡΚΗ. Όταν ένα παιδάκι είναι άρρωστο, έχει περισσότερη ανάγκη από τη μητέρα του παρά από το γιατρό και τα φάρμακά του, αυτό δεν πρέπει να το λησμονούν ποτέ οι γιατροί, σ' όλον τον κόσμο. Ένα άρρωστο παιδί που μπαίνει σε μιά κλινική προσβάλλεται από μιά δεύτερη αρρώστεια, πιο επικίνδυνη ίσως, όταν το χωρίζωμε από τη μητέρα του. Η δεύτερη αυτή αρρώστεια είναι ψυχική, δεν παίρνει φάρμακα και επιδεινώνει την άλλη. Μην ξεχνάτε πώς; η μητρική αγκαλιά είναι κάτι το αναντικατάστατο.

Αυτά λέγει ο διευθυντής του νοσοκομείου Όρος Σιών στον Άγιο Φραγκίσκο. Στο νοσοκομείο αυτό, καθώς; επίσης και σε άλλα περίφημα αμερικανικά νοσηλευτικά ιδρύματα, εφαρμόζονται τώρα άλλα συστήματα.

—Οι γιατροί στην πλειονότητά τους, λέγει ο διευθυντής του νοσοκομείου, βλέπουν τους γονείς των αρρώστων παιδιών σαν περισπασμό, σαν ενόχλησι και σαν μιά επιζημία παρέμβασι στο έργο τους. Έτσι συμβαίνει πολλές φορές έμεις οι γιατροί να κάνωμε στους αρρώστους μας περισσότερο κακό παρά καλό. Ο καλύτερος γιατρός και το καλύτερο φάρμακο για ένα παιδί είναι η μητέρα του. Το νοσοκομείο μας ενθαρρύνει τις μητέρες και τους πατέρες των παιδιών να μένουν κοντά τους, όταν νοσηλεύονται. Στο παιδιατρικό μας τμήμα όλες σχεδόν οι μητέρες διανυκτερεύουν κοντά στα άρρωστα παιδιά τους. Το νοσοκομείο διεπίστωσε ότι η παρουσία των γονέων, και ιδιαίτερα της μητέρας, κατευνάζει τους φόβους του παιδιού, και βοηθεί στην ανάρρωσί του, χωρίς να παρεμποδίζη το έργο των γιατρών και των νοσοκόμων. Γνωρίζομεν όλοι, ιδιαίτερα έμεις οι γιατροί, πόσο τρομερά ευαίσθητος είναι ο ψυχικός κόσμος του παιδιού και πόσο τα ψυχικά τραύματα δεν επηρεάζουν μόνο την πορεία μιάς οργανικής αρρώστειας, αλλά σφραγίζουν, καμμιά φορά ανεξίτηλα, την διαμόρφωσι του χαρακτήρος των παιδιών.

Να ή διαδικασία της θεραπείας ενός παιδιού στο νοσοκομείο Όρος Σιών. Ένα αγόρι τριών ετών π.χ. έρχεται για εγχείρησι σκωληκοειδούς. Έρχεται με τη μητέρα του, ή οποία μένει κοντά του, βοηθεί την νοσοκόμο να γδύση τον μικρό, να του πάρη τη θερμοκρασία, τον γιατρό να του κάμη τις εξετάσεις του. Το βράδυ ή μητέρα κοιμάται δίπλα στο παιδί και το παιδί παραδίδεται στον ύπνο ήσυχο, με το χέρι του μάλιστα καμμιά φορά μέσα στο χέρι της μητέρας της. Το πρωί με μιάν έγνοια που γίνεται παρουσία της μητέρας, το παιδί χάνει σιγά—σιγά τις αισθήσεις του, μεταφέρεται στον χειρουργικό θάλαμο, χειρουργείται, μεταφέρεται πάλι στο κρεββάτι του και όταν ξυπνάη αντικρύζει τη μητέρα του δίπλα του. Δεν έχει πάρει είδησι ότι έχει χειρουργηθή και έχει αποφύγει μιά δοκιμασία ψυχική. Τις δύο—τρείς ήμέρες που επακολουθούν, ήμέρες κάπως δυσχερείς, ή μητέρα βρίσκεται στο πλευρό του παιδιού. Όταν αρχίζη ή ανάρρωσις, ή μητέρα βγάζει το παιδί στον κήπο, το πηγαίνει με τα άλλα παιδιά, του λέει ιστορίες. Έτσι ή ψυχική κατάστασι του παιδιού μένει αδιατάρακτη ή σχεδόν αδιατάρακτη κι' αυτό έχει μεγάλη σημασία για την επιτυχία μιάς θεραπείας.

Ο ίδιος παρατηρεί ότι είναι ολέθρια συνήθεια ή διαία απόσπασις αρρώστων παιδιών από την αγκαλιά της μητέρας τους, όπως γίνεται καμμιά φορά από γιατρούς και νοσοκόμους.

—Αυτό το πράγμα δεν είναι άτλως βάρβαρο, γιά να μιλήσω σκληρά. Είναι και αντιεπιστημονικό, με άλλους λόγους επιβλαβές άν όχι επικίνδυνο.

ΣΥΛΛΟΓΟΣ ΣΥΝΤΑΞΙΟΥΧΩΝ Ι.Κ.Α. "Η ΑΝΑΣΤΑΣΙΣ,,

ΠΡΟΣΚΛΗΣΙΣ

Καλούνται τα μέλη του Συλλόγου Συνταξιούχων Ι. Κ.Α. «Η Ανάστασις» εις έκτακτον γενικήν συνέλευσιν την 20ήν Σεπτεμβρίου 1959 ήμέραν Κυριακήν και ώραν 4ην μ. μ. εν τη ισογείω αιθούση του Εργατικού Κέντρου Πατρών παρά τη πλατεία Όλγας πρός συζήτησιν και λήψιν αποφάσεων επί των κάτωθι θεμάτων:

1) Απολογισμός πεπραγμένων διοικήσεως.

2) Εκλογή δύο μελών εξελεγκτικής επιτροπής εις αντικατάστασιν των παραιτηθέντων μελών διά λόγους υγείας.

3) Επικύρωσις αποφάσεως διοικητικού συμβουλίου ως πρός την εκλογήν του προέδρου κατόπιν του θανάτου του τέως προέδρου.

4) Εκλογή εφορευτικής επιτροπής πρός καθορισμόν αρχαιρεσιών.

5) Διάφοροι ανακοινώσεις.

(Εκ της διοικήσεως του Συλλόγου)

ΓΕΩΡΓΙΚΟΣ ΣΥΝΕΤΑΙΡΙΣΜΟΣ ΕΠΕΞΕΡΓΑΣΙΑΣ ΚΑΙ ΠΩΛΗΣΕΩΣ ΠΡΟΪΟΝΤΩΝ ΒΡΑΧΝΕΪΚΩΝ ΣΥΝ. Π.Ε. Η "ΑΡΜΟΝΙΑ,,

ΠΡΟΚΗΡΥΞΙΣ

—Επαναληπτικής Πλειοδοτικής Δημοπρασίας δι' ενσφραγίστων προσφορών

Ο Συνεταιρισμός Βραχνεϊκων «Η Αρμονία» προκηρύσσει επαναληπτικήν πλειοδοτικήν δημοπρασίαν δι' ενσφραγίστων προσφορών διά την εκποίησιν (600) εξακοσίων τεμαχίων ελαιοπάνων τριχίνων, μεταχειρισμένων άλλ' εις άρίστην κατάστασιν καταλλήλων και δι' ελαιουργεία άλλά και διά οικιακήν χρήσιν.

Αι προσφοραί δεκταί εν τω γραφείω του Συν)σμού εν Βραχνεϊκοις μέχρι της προσεχούς Κυριακής 20ής Σ)βρίου 1959 και ώραν 4—5 μ.μ. οπότε και θά γίνη ή αποσφράγισις των προσφορών.

Ως πρώτην προσφοράν ώρισε την τιμήν των δραχμών εϊκοσι πέντε (25) κατά τεμάχιον.

Καθ' εκάστην οι ενδιαφερόμενοι δύνανται νά λάβωσι γνώσιν τόσον της ποιότητος των ελαιοπάνων, όσον και των όρων του πρακτικού της πλειοδοτικής δημοπρασίας.

Ο πρόεδρος
Βασίλ. Ανδ. Γιαννακόπουλος

Η κίνησις της ανεργίας

Ανεφέρθησαν χθές άρμοδίως 22 προσλήψεις άνέργων και 3 απολύσεις εργαζομένων.

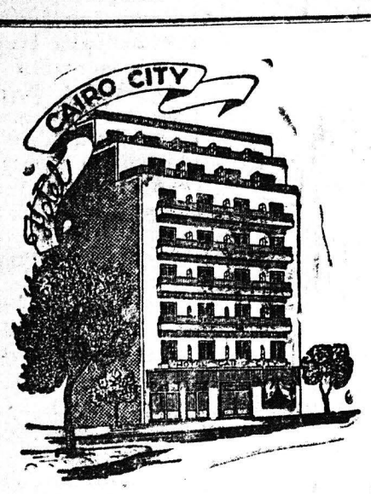

ΞΕΝΟΔΟΧΕΙΟΝ
"ΚΑΪΡΟ ΣΙΤΥ,,
ΑΔΕΛΦΟΙ ΣΑΚΚΟΠΟΥΛΟΙ
ΟΔΟΣ ΜΑΡΝΗ 40, ΤΗΛ. 533-361, 533-362, 533-363
ΠΛΑΤΕΙΑ ΒΑΘΗΣ—ΑΘΗΝΑΙ
Μέγα νεόδμητον 100 δωματίων, πολυτελέστατον, μεγίστης εξυπηρετήσεως και άμέμπτου καθαριότητος. ΔΙΑΘΕΤΕΙ εις κάθε δωμάτιόν του, τηλέφωνον πόλεως, πολυτελή επίπλωσιν, θερμόν, ψυχρόν και παγωμένον πόσιμον ύδωρ. Το «ΚΑΙΡΟ ΣΙΤΥ» σας προσφέρει την πλέον ιδανικήν και άνετον διαμονήν εις τας ΑΘΗΝΑΣ.
ΤΙΜΑΙ Β' ΚΑΤΗΓΟΡΙΑΣ

ΑΓΓΛΙΚΟΝ ΚΕΝΤΡΟΝ ΑΤΟΜΙΚΩΝ ΕΡΕΥΝΩΝ

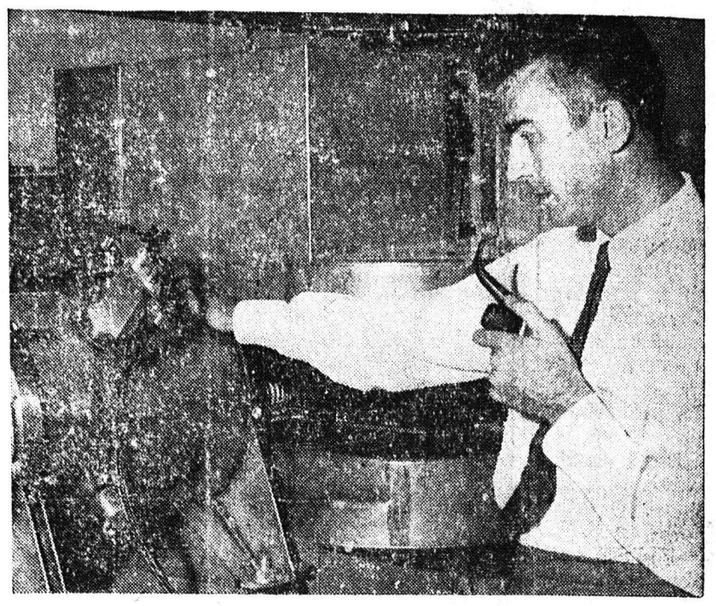

Εις την φωτογραφίαν ο κ. Τζών Μπέρτραμ Άνταμς, ο οποίος διωρίσθη τελευταίως διευθυντής ενός νέου κέντρου ατομικών έρευνών, το οποίον θά ιδρυθή εις την Βρετανίαν διά την εξέλιξιν της μηχανής «Ζέτα»

ΑΙ ΑΤΟΜΙΚΑΙ ΕΡΕΥΝΑΙ ΕΙΣ ΤΗΝ ΑΜΕΡΙΚΗΝ

ΟΥΑΣΙΓΚΤΩΝ. Το εργαστηριον «Άργκόν» συμμετέχει σε μιά προσπάθεια που έχει αναληφθή σε παγκόσμιο κλίμακα γιά νά εξακριβωθή το ποσοστόν των ραδιενεργών αερίων που έχει εναποτεθή στην ατμόσφαιρα κατόπιν των διαφόρων «ατομικών» δοκιμών που έγιναν κατά καιρούς. Πρός τον σκοπόν αυτόν, θά ύψωθούν στην στρατόσφαιρα τεράστια αερόστατα από πλαστική ύλη που θά συλλέξουν δείγματα από τον αέρα. Τά αερόστατα αυτά, έχουν διάμετρο 30 μέτρων και θά ανέλθουν σε ύψη μέχρι 30.000 μέτρων.

***

Η Επιτροπή Ατομικής Ενεργείας ανεκοίνωσεν ότι κατά τους πρώτους 6 μήνας του 1959 παρήχθησαν από τά αμερικανικά εργοστάσια 8.390 τόννοι ουρανίου καθαρού. Γιά νά εξαχθή αυτή ή ποσότης διωχετεύθησαν πρός κατεργασίαν 3.614.000 τόννοι. Τά σποθέματα ουρανίου την 1ην Ιουλίου ανήρχοντο εις 88.900.000 τόννους.

***

Ο δρ Λάλ από την Βομβάη ανεκοίνωσε στο Ωκεανογραφικό Ινστιτούτο της Καλιφορνίας ότι ανεκάλυψε μιά μέθοδο καθορισμού της ηλικίας των σπόγγων και άλλων φυτών του πυθμένος της θαλάσσης.

Πρός τούτο χρησιμοποιείται τεχνητό εργαστηριακό ισότοπο το Σίλικον 32 που έχει περιθώριον ζωής 700 έτη. Αυτό είναι ανάμεσα στο ραδιοϊσότοπο Άνθραξ 14 που έχει 5.570 έτη και του Τριτίου με 12,5 έτη. Στά ραδιοϊσότοπα οι αριθμοί της διαρκείας ζωής των μετρώνται στο ήμισυ της όλης ζωής των.

Επειδή οι σπόγγοι περιέχουν πάρα πολύ Σίλικον κανείς δεν γνωρίζει την ηλικίαν τους. Τώρα με το Σίλικον 32 θά καθορισθή πόσο ζούνε τά θαλάσσια αυτά φυτά.

ΛΥΡΙΚΟΝ
ΤΗΛΕΦ. 44—16
ΕΠΙΘΕΩΡΗΣΙΣ
ΑΛΕΚΟΥ ΛΕΙΒΑΔΙΤΗ
ΣΗΜΕΡΟΝ
8-10 ΚΑΙ 10.30-12.30
ΠΡΩΤΗ
Πρωταγωνιστούν:
ΑΝΤΖΕΛΑ ΠΕΤΕΡΣ
ΜΠΕΛΛΑ ΤΣΕΣΚΑ
ΜΙΡΑΝΤΑ ΝΑΪΣ
ΜΑΙΡΗ ΠΑΠΑΔΟΠΟΥΛΟΥ
ΡΟΥΜΠΗ ΤΣΑΚΩΝΑ
ΤΑΣΙΑ ΠΑΠΑΔΟΠΟΥΛΟΥ
ΝΙΚΟΣ ΘΗΒΑΙΟΣ
ΓΙΑΝΝΗΣ ΣΥΛΒΑΣ
ΑΝΤΩΝΗΣ ΑΕΡΜΑΝ
ΚΩΣΤΑΣ ΦΥΣΣΟΥΝ
Τραγούδι:
ΜΙΡΑΝΤΑ ΝΑΪΣ - ΤΑΣΣΑ
Ακροβατική άτραξιόν
ΝΤΟΥΟ ΤΟΝΕΛΛΙ
Το πρόγραμμα παρουσιάζει ο
ΝΙΚΟΣ ΤΣΟΥΚΑΛΑΣ
Τιμαί: Α' θέσις δρ. 12
Β' » » 6
ΑΑΪΚΑΙ ΑΠΟΓΕΥΜΑΤΙΝΑΙ
Α' θέσις 8, Β' 6

ΤΙ ΘΑ ΙΔΗ Ο ΚΡΟΥΣΤΣΕΦ ΕΙΣ ΤΑΣ ΗΝΩΜ. ΠΟΛΙΤΕΙΑΣ

Η ΠΟΛΙΣ ΣΑΝ ΦΡΑΝΤΖΙΣΚΟ

ΥΨΗΛΟΝ ΕΠΙΠΕΔΟΝ ΠΟΛΙΤΙΣΜΟΥ

ΟΥΑΣΙΓΚΤΩΝ. Περνώντας ανάμεσα από απέραντες εκτάσεις γεμάτες κλήματα μιάς από τις πιό γόνιμες περιοχές της Ανατ. του Ειρηνικού ο Κρουστσεφ θά μπή στο Σαν Φραντζίσκο, την πόλι αυτή της Καλιφορνίας που ο πληθυσμός της υπερβαίνει τους 800.000 κατοίκους, που είναι υπερήφανοι γιά το ύψηλόν εκπολιτιστικόν επίπεδον και την οικονομική άνθησί της που είναι δύσκολο να βρεθή έτσι συγκεντρωμένη σε άλλη περιοχή της Αμερικής. Το Σαν Φραντζίσκο είναι τα προπύλαια της Δυτικής Αμερικής και ή γνώμη πολλών είναι ότι είναι το πλέον κοσμοπολιτικό κέντρο της χώρας. Έχει θαυμάσια άποψι. Έχει κτισθή, το μεγαλύτερο τμήμα του, επάνω σε λόφους που ύψώνονται από την μιά μεριά επάνω από τον Κόλπο του Σαν Φραντζίσκο και από την άλλη αντικρύζουν τον Ειρηνικό Ωκεανό. Δύο από τις πλέον γνωστές γέφυρες του κόσμου ενώνουν την πόλι με μιά άλλη περιοχή όπου κατοικούν περί τους 1.400.000 άτομα.

Ο Νικήτα Κρουστσεφ δεν θά είναι ο πρώτος Ρώσσος που θά εντυπωσιασθή από το μεγάλο αυτό επιλιμένιο κέντρο. Όταν ο Ναπολέων έκανε την περίφημη εκστρατεία του εναντίον της Ρωσσίας, ένα ρωσσικό πλοίο το Χιρικόβ απεβίβασε μερικούς γουνοεμπόρους που ίδρυσαν μιά μικρή κοινότητα που την εγκατέλειψαν 7 χρόνια πρίν ο χρυσός μεταβάλη το χωριό των 900 κατοίκων σε πόλι 25.000 και όλα αυτά σε λιγώτερο από δύο χρόνια.

Το περισσότερο μέρος του νεοαποκτηθέντος πλούτου επενδύθη σε οικοδομές, εγγειοβελτιωτικά έργα και σε επέκτασι των σιδηροδρομικών και θαλασσίων συγκοινωνιών.

Το 1906 πυρκαϊά και σεισμός κατέστρεψε τα τέσσαρα πέμπτα της πόλεως, αλλά στο 1910 είχε αποκατασταθή στο ακέραιο.

Κρυμμένο ανάμεσα στους λόφους το λιμάνι διέφυγε την προσοχή των πρώτων Ισπανών και Πορτογάλων θαλασσοπόρων και μόλις το 1776 επελέγη ως τόπος Ισπανικής αποικήσεως και έπρεπε νά περάσουν 70 χρόνια, νά συμπεριληφθή στην Ένωσι ή Καλιφόρνια γιά νά γνωρίση την καταπληκτικήν εξέλιξιν που πήρε.

Σήμερα, με την «στρατηγική» του θέσι στον Ειρηνικό είναι το πλέον οικονομικό και εμπορικόν κέντρον 11 Δυτικών Πολιτειών, που αποτελούν την προοδευτικώτερη περιοχή της Αμερικής.

Ο Κρουστσεφ θά διαπιστώση ότι το Σαν Φραντζίσκο είναι μιά καθαρή πόλις με ήπιον κλίμα που ελαχιστότατες παραλλαγές παρουσιάζει και παρά την ομίχλη που επικρατεί σε ωρισμένες περιοχές ο ήλιος λάμπει 66 ώρες στις 100.

Ακόμα και σήμερα χρησιμοποιούνται τα εναέρια βαγόνια που άρχισαν νά λειτουργούν από το 1873 και ενθουσιάζουν τους τουρίστας καθώς περνούν από τους λόφους. 400 εκτάρια γυμνής άμμου μετεβλήθησαν σε πάρκο, το Γόλτ Γκέϊτ που έχει μήκος 6 χιλιομέτρων.

Στην γενική απογραφή του 1950 περί τα 200.000 άτομα είχαν τουλάχιστον έναν γονέα αλλοδαπό ή ήσαν οι ίδιοι γεννημένοι σε ξένη χώρα. Ενδεικτικόν της διαρθρώσεως αυτής του πληθυσμού είναι τα ποικίλα ξένα εστιατόρια της πόλεως.

Ένας ολόκληρος κόσμος εν μικρογραφία είναι ή Τσάϊνα Τάουν — ή κινεζική πόλις — που είναι ή μεγαλύτερη ασιατική κοινότης έξω από την Ασία. Εδώ ζούνε 25.000 Κινεζο—αμερικανοί που έχουν εξωτικά μαγαζιά και εστιατόρια που συγκεντρώνουν χιλιάδες επισκεπτών από όλην την χώραν.

Έπειτα υπάρχει ή λατινική γωνιά όπου κατοικούν περί τους 53.000 Αγιοφραγκισκανοί Ιταλικής προελεύσεως. Εκεί είναι το κέντρον των καλλιτεχνών.

Οι κάτοικοι του Σαν Φραντζίσκο ήσαν προστάτες της Τέχνης από την εποχή που ακόμα ή πόλις ήταν στά πρώτα της βήματα και επικρατούσε το εμπόριον και ή χρυσωρυχία. Ήταν ή πρώτη πόλις που είχεν όπερα και σήμερα έχει και όπερα και συμφωνικές ορχήστρες.

Η κυριώτερη βιβλιοθήκη της είχε το 1958 770.000 τόμους και υπάρχουν επίσης περί τις 100 ιδιωτικές και ειδικές βιβλιοθήκες. Υπάρχουν 3 πινακοθήκες και πολλές ήμικρατικές συλλογές διαφόρων δειγμάτων Τέχνης. 516 εκκλησίες κοσμούν την πόλι και οι περισσότερες ανήκουν στις διάφορες εθνικοθρησκευτικές μειονότητες.

Μεταξύ των Ιδρυμάτων Ανωτέρας μορφώσεως συγκαταλέγεται το Κρατικό Κολλέγιο με 11.000 σπουδαστές, το Γκόλντεν Στέϊτ Κόλλετζ με 1.500, το Σίτυ Κόλλετζ με 6.900, το Πανεπιστήμιον με 4.000 κ. ά.

ΤΗΝ 14ην ΟΚΤΩΒΡΙΟΥ ΤΟ «ΒΕΛΟΣ» ΕΙΣ ΕΛΛΑΔΑ

ΑΘΗΝΑΙ. Το πρώτον εκ των τεσσάρων παραχωρουμένων εις την Ελλάδα υπό των Ηνωμένων Πολιτειών αντιτορπιλλικών, εις το οποίον έχει δοθή ή ονομασία «Βέλος», θά καταπλεύση εις τά ελληνικά ύδατα περί την 14ην Οκτωβρίου.

Ολίγον βραδύτερον θά γίνη εν επισήμω τελετή ή ένταξίς του εις τον Στόλον.

ΟΔΗΓΟΙ,

Οι τροχοί έγιναν πρός διευκόλυνσιν του ανθρώπου και όχι διά νά του άφαιροῦν την ζωήν ή νά τον κάνουν άνάπηρο

Από σάς εξαρτάται νά σταματήσουν τά δυστυχήματα

Ακολουθείτε λοιπόν πάντοτε τάς οδηγίας της Τροχαίας που είναι βγαλμένες από την πείρα πολλών έτών

ΝΕΟΝ ΟΙΝΟΛΟΓΙΚΟΝ ΕΡΓΑΣΤΗΡΙΟΝ
ΧΡΗΣΤΟΥ ΗΡ. ΑΝΑΓΝΩΣΤΟΠΟΥΛΟΥ
ΟΙΝΟΛΟΓΟΥ
Ειδικώς εκπαιδευθέντος εν Γαλλία
Πλατεία Γεωργίου Α' αριθ. 4 Α' όροφος τηλ. 40—34

ΜΟΝΟΤΑΞΙΟΣ ΛΟΓΙΣΤΙΚΗ ΣΧΟΛΗ ΠΑΤΡΩΝ

ΑΝΑΚΟΙΝΩΣΙΣ

Η Σχολή δυνάμει της υπ' αριθ. 14381) παρ. 2 Αποφ. Υπουργείου Βιομηχανίας, προκηρύσσει εἰσιτηρίους εξετάσεις διά τό Σχολ. έτος 1959—1960 την 20ην Σ)βρίου ε. ε. ήμέραν Κυριακήν και ώραν 9ην π. μ.

Προσόντα Υποψηφίων: Απολυτήριον Γυμνασίου ή ετέρου Σχολείου Μέσης Εκπ)σεως, Δημοσίου ή Ιδιωτικού, ή και πιστοποιητικόν προαγωγής (Ζ) Τάξεως οκταταξίου Γυμνασίου

Εξεταστέα Μαθήματα: α) Έκθεσις Ιδεών και β) Πρακτική αριθμητική

Υποβολή δικαιολογητικών και λοιπαί πληροφορίαι εις τά γραφεία της Σχολής Κορίνθου 221, τηλ. 42—39

(Εκ της Διευθύνσεως της Σχολής)

ΠΕΡΙΕΡΓΑ

Η ΜΑΡΙΑ ΚΑΛΛΙΟ ΕΓΙΝΕ... ΦΩΤΟΡΕΠΟΡΤΕΡ

ΜΙΛΑΝΟ. Η γνωστή εις όλόκληρον τον κόσμον πλέον από την πολύκροτον δίκην Μοντέζι ως «Μαύρος Κύκνος», επανέρχεται και πάλι εις την κοινωνικήν ζωήν. Την φοράν αυτήν όμως ως τιμία και καλή επαγγελματίας. Η Μαρία Κάλλιο ήρχισε από της παρελθούσης εβδομάδος νά άσκη το επάγγελμα του... φωτορεπόρτερ διά λογαρισμόν κάποιου μεγάλου δημοσιογραφικού οργανισμού του Μιλάνου.

ΕΖΗΤΗΣΕ ΔΙΑΖΥΓΙΟΝ ΔΙΟΤΙ ΤΗΝ ΕΛΕΓΕ "ΠΑΠΙΑ,,

ΜΑΣΣΑΛΙΑ. Ακόμη μία πολύ περίεργος και πρωτότυπος αιτία διαζυγίου. Η κυρία Ζακλίν Λομόν, κάτοικος Μασσαλίας, ενήγαγε το έτερόν της ήμισυ ζητούσα διαζύγιον απλώς και μόνον διότι ο σύζυγός της είχε την συνήθεια νά την αποκαλή χαϊδευτικά «πάπια μου!». «Βαρέθηκα πιά—εδήλωσεν εις τον πρόεδρον του δικαστηρίου ή Γαλλίς νοικοκυρά—επί 15 χρόνια ν' άκούω τον άνδρα μου νά μέ φωνάζει «πάπια μου» και ζητώ όπωσδήποτε διαζύγιο». Η είδησις δεν αναφέρει ποίαν απόφασιν έλαβεν ο πρόεδρος, αφού ο έκπληκτος σύζυγος υπεσχέθη ν' αλλάξη... πουλερικό και νά την αποκαλή «κοτούλα μου»!

ΕΙΔΙΚΟΝ ΚΕΝΤΡΟΝ ΔΙΑ ΔΙΠΛΩΜΑΤΑΣ

ΤΖΩΡΤΖΤΑΟΥΝ. Εις την πόλιν αυτήν των Ηνωμένων Πολιτειών λειτουργεί σήμερον νυκτερινόν κέντρον το οποίον συχνάζεται, κατά κύριον λόγον, από διπλωμάτας και ανωτάτους υπαλλήλους υπηρετούντας εις διαφόρους πρεσβείας. Το κέντρον τούτο είναι ό,τι χρειάζεται δι' ένα διπλωμάτην. Ο τίτλος του είναι... «Η κατασκοπεία». Όλα τά κοκταίηλ και τά ποτά που σερβίρονται εις αυτό φέρουν «διπλωματικά» ονόματα. Ούτω, σερβίρεται ο «διπλοῦς πράκτωρ» το «απόρρητον μυστικόν», ή «παγίς» κλπ.

ΕΙΧΕ ΝΑ ΓΕΝΝΗΘΗ ΑΠΟ 18 ΕΤΩΝ ΘΗΛΥΚΟ!

ΠΕΓΚΝΙΤΖ. Η μικρά γερμανική κοινότης του Χάρτενρωϋτ, πλησίον του Πέγκνιτζ, έφώρασε κατ' αυτάς ένα εξαιρετικώς μεγάλο γεγονός: την γέννησιν ενός κοριτσιού! Πράγματι, ή σύζυγος του Αντουάν Ντίστλερ, γεωργού της περιοχής, ηλικίας 28 ετών, έτεκεν αίσίως την παρελθούσαν εβδομάδα ένα θαυμάσιο κοριτσάκι, το οποίον και ανέγραψαν εις το Ληξιαρχείον με το όνομα Μόνικα. Η γέννησις της μικρᾶς εφωρτάσθη με χαρά από όλο το χωριό, διότι είναι το πρώτο θήλυ από 18ετίας που γεννιέται εις το Χάρτενρωϋτ. Πράγματι από του 1941 δεν είχε γεννηθή κορίτσι εις το χωριό, ή δε κοινότης κατέγραφε μόνον άρρενα εις τά μητρώα της. Δικαίως λοιπόν εωρτάσθη ή γέννησις της Μόνικα.

ΙΑΜΑΤΙΚΟΣ Ο ΧΥΛΟΣ ΑΠΟ ΣΚΟΝΗ ΑΝΘΡΩΠΙΝΩΝ ΟΣΤΩΝ

ΡΑΓΚΟΥΝ. Αι γυναίκες της πόλεως Πεγκού εις Βιομανίαν έχουν επινοήσει ένα πολύ πρωτότυπον τρόπον διά νά προστατεύσουν τά παιδιά των από τάς διαφόρους ασθενείας και ιδιαιτέρως την ευλογίαν. Ούτω, ως αναφέρεται, αί Βιρμαναί της εν λόγω περιοχής δίδουν εις τά τέκνα τους ένα περίεργον χυλόν κατασκευασθέντα από σκόνην ανθρωπίνων οστών. Πιστεύεται δε ότι ή τροφή αύτη είναι ό,τι χρειάζεται διά ν' αποφύγουν τά παιδιά και τά νήπια την επιδημίαν της ευλογιάς που μαστίζει την εποχήν αυτήν την πόλιν Πεγκού. Εξ αιτίας της νέας ταύτης συνταγής, άνθεϊ τώρα και νέον είδος εμπορίου εις Νότιον Ασίαν: το εμπόριον ανθρωπίνων οστών, εις το οποίον οι τυμβωρύχοι παίζουν πρωτεύοντα ρόλον.

Η Αθλητική ΗΜΕΡΑ

Τό πρωτάθλημα ούώτερ-πόλο

Αί δύο ομάδες τών Πατρών

ΕΝΤΥΠΩΣΕΙΣ ΤΟΥ ΑΠΕΣΤΑΛΜΕΝΟΥ ΜΑΣ

ΑΘΗΝΑΙ. (Του απεσταλμένου μας). Ο μεγάλος άτυχος του έφετεινού πανελληνίου πρωταθλήματος ούώτερ—πόλο ήταν αναμφιβόλως ο ΝΟΠ. Η ομάς του κατά γενικήν ομολογίαν, ήταν ισαξία των ομάδων του Εθνικού και Ολυμπιακού. Και όμως έχασε και από τους δύο αντιπάλους της. Από τον Ολυμπιακόν, ένώ προηγήθη με 1—0 εις τά πρώτα λεπτά του ημιχρόνου εδέχθη μίαν περίεργον ισοφάρισιν δι' απιθάνου τέρματος. Προηγήθη και πάλιν με 2—1 και εις τάς αρχάς του β' ημιχρόνου, κατόπιν αποβολής παίκτου του Ολυμπιακού, είχε πλέον και την αριθμητικήν εις παίκτας υπεροχήν. Παρά ταύτα εδέχθη νέαν ισοφάρισιν από πέναλτυ και μετ' ολίγον, ένα ακόμη τέρμα, με το οποίον το σκόρ μετεβλήθη εις 3—2 υπέρ του Ολυμπιακού.

Αλλεπάλληλος προσπάθεια των κυνηγών του Ν.Ο.Π., αιφνιδιαστικαί επιθέσεις των ταχυτάτων μέσων του, δεν ετελεσφόρησαν! Πότε ή δοκός, πότε ο τερματοφύλαξ, πότε ή βεβιασμένη τελική προσπάθεια των παικτών του δεν απέδωσαν την ισοφάρισιν. Ούτω ένα παιγνίδι που έπρεπε νά είναι 100 ο)ο υπέρ του Ν.Ο.Π. κατέληξεν εις βάρος του.

Από τον Εθνικόν εξ άλλου ηττήθη με 5—1. Εν τούτοις, ο ωραιότερος αυτός αγών του εφετεινού πρωταθλήματος, ήτο δυνατόν νά έχη νικητήν τον Ν.Ο.Π. ή έστω εἰς τό χρονικόν του τέλος νά φέρη ισοπάλους τάς ομάδας. «Η ομάς του Ν.Ο.Π. άδικεῖται ασφαλώς από τό αποτέλεσμα—εδήλωσεν ο Ισραηλινός διαιτητής κ. Ράουνιβς, μετά τό πέρας του αγώνος—διότι οι παίκται της εκολύμβησαν καλλίτερα των Εθνικών, διεξεδίκησαν και προώθησαν την μπάλλα καλλίτερα. Υστέρησαν όμως εις αποτελεσματικότητα συνδυασμών. Απορώ πάντως πώς εδημιουργήθη αυτό τό σκόρ».

Και ο Ιταλός διαιτητής του αγώνος κ. Σάσσο μας είπεν: «Οι παίκται του Ν.Ο.Π. ηγωνίσθησαν εξαίρετα. Εάν εἶχον την απαιτουμένην πείραν τών αγώνων και ήσαν ψυχραιμότεροι κατά την μεταβίβασιν της μπάλλας, θά ήσαν οι νικηταί του πρωταθλήματος. Το σκόρ δεν αποδίδει την διαφόραν των δύο ομάδων, είναι δημιούργημα των καπρίτσιων της μπάλλας».

Εἰς τάς ανωτέρω αντικειμενικάς κρίσεις των δυο ξένων διαιτητών που διηύθυναν τους 21 αγώνας του εφετεινού πρωταθλήματος, πρέπει νά προσθέσωμεν ότι πράγματι ή ομάς του Ν.Ο.Π. στερεῖται πείρας των αγώνων και ύστερεῖ, τόσον εις την ακριβῆ μεταβίβασιν της μπάλλας, όσον και εις την εκμετάλλευσιν των παρά των ίδίων της παικτών δημιουργουμένων θετικών ευκαιριών. Τοῦτο συμβαίνει διότι ή εφετεινή ομάς του Ν.Ο.Π. είναι εἰς την πραγματικότητα μιά νέα ομάς. Εκ των 6 περυσινών παικτών της, οι 4, Οικονόμου, Μπακούλιας, Νικολακόπουλος, Κυριαζής αντικατεστάθησαν διά νέων, οι οποῖοι και δεν εἶχον την εὐκαιρίαν νά συμπληρώσουν τὴν ὁμαδικήν των προγύμνασιν διά σειρᾶς αγώνων, παρά τάς καταβληθείσας ὑπὸ τῆς Διοικήσεως τοῦ Ν.Ο.Π. προσπαθείας διά τὴν ὀργάνωσιν περισσοτέρων αγώνων ἐν Πάτραις. Οὕτω ἔφθασαν εἰς τοὺς Πανελληνίους ἀγῶνας ἀνέτοιμοι.

Αὐτὸ ποὺ συνέβη μὲ τὴν ὁμάδα τοῦ Ν.Ο.Π. παρετηρήθη καὶ εἰς ὅλους τοὺς ἄλλους ὁμίλους τῶν ἐπαρχιῶν. Ὁ Ν. Ο. Μυτιλήνης ἔδωσε καθ' ὅλην τὴν θερινὴν περίοδον 2 ἀγῶνας, ὁ Ἀχιλλεὺς Πατρῶν 2, ὁ Ἄρης Θεσ)νίκης οὐδένα! Αἱ ὁμάδες ὅμως τοῦ κέντρου ἔδωσαν πληθὺν ἀγώνων εἰς τὰς Ἀθήνας καὶ προητοιμάσθησαν καλλίτερον. Ἡ Ε.Κ.Ο.Φ., ὁμοσπονδία ὅλων τῶν σωματείων τῆς χώρας καὶ οὐχὶ μόνον τοῦ Κέντρου, δὲν ἔχει ὑποχρέωσιν νὰ μεριμνᾶ διὰ τὴν ὀργάνωσιν ἀγώνων καὶ εἰς τὰς ἐπαρχίας, ἐφ' ὅσον σκοπός της εἶναι ἡ εὐρυτέρα διάδοσις καὶ ἀνέλιξις τοῦ ἀθλήματος.

Ἡ ὁμοσπονδία ἔχει ἕδραν τὰς Ἀθήνας. Σκοπὸν ὅμως ἀντικειμενικὸν ἔχει ἡ σύστασίς της, τὴν παρακολούθησιν καὶ προώθησιν τῆς κολυμβητικῆς κινήσεως εἰς ὁλόκληρον τὴν Ἑλλάδα. Πῶς ἐπιτελεῖται ὁ σκοπὸς αὐτός; Μὲ κολυμβητήρια εἰς τὰς Ἀθήνας, μὲ προπονητὰς εἰς Ἀθήνας, μὲ ἀγῶνας εἰς Ἀθήνας;

Ὅλα μόνον διὰ τὴν πρωτεύουσαν; Καὶ ἡ ἐπαρχία;

***

Ὁ Ν.Ο.Π. εἰς τοὺς 6 ἀγῶνας του ἐπέτυχε 4 νίκας καὶ ὑπέστη 2 ἥττας. Ἐσημείωσε 26 τέρματα καὶ ἐδέχθη 13. Ἐκ τῶν παικτῶν του, διεκρίθησαν ὁ ἑξαίρετος Μολόχας, ἀναγνωρισθεὶς ὡς ὁ καλλίτερος παίκτης οὐώτερ—πόλο τῆς Ἑλλάδος, ὁ Παπαδόπουλος καὶ ὁ Βικάτος. Οἱ Θεοδωρακόπουλος καὶ Βουρνᾶς, ἀγωνισθέντες διὰ πρώτην φορὰν ἀπέδειξαν ὅτι εἶναι δύο καλὰ στελέχη μὲ εὐρὺ μέλλον.

Τὰ ἀποτελέσματα τῶν 6 ἀγώνων τοῦ Ν.Ο.Π. ἔχουν οὕτω:

Ν.Ο.Π