ΗΜΕΡΟΝΥΚΤΙΑ

ΗΜΕΡΟΛΟΓΙΟΝ

Σάββατον 26 Σεπτεμβρίου
Σελήνη 24 ἡμερῶν
Ἀνατολὴ 6.18' Δύσις 6.14'
Μετάστασις Ἰωάννου τοῦ Θεολόγου

Συμφωνως τῷ ἄρθρῳ 6 § 1 του Α.Ν. 1092)1938: Διευθυντὴς συντάξεως καὶ προϊστάμενος τυπογραφείου: Χρῖστος Α. Ριζόπουλος Α. Μιχαλακοπούλου 61α.

ΦΑΡΜΑΚΕΙΑ

Διανυκτερεύοντα

Παπαχρήστου Ἰω. Κορίνθου 258, Δαδιώτης Β. Ἀγ. Νικολάου 11.

Συνταγαὶ Ι.Κ.Α.

Γεωργαντόπουλος Ἀλ. Ὑψηλάντου 143, Εὐαγγελόπουλος Γερμανοῦ 35, Θεοδωρόπουλος Ἀγ. Νικολάου 37, Καραμπᾶς Γούναρη 52, Οἰκονόμου Κορίνθου 195, Παπαχρήστου Κορίνθου 258, Πουλίδας ἀγ. Ἀνδρέου 95, Στρᾶτος ἀγ. Ἀνδρέου 114.

Σήμερον Σάββατον λόγῳ τῆς ἀπογευματινῆς ἀργίας θὰ εἶναι ἀνοικτὰ ὅλα τὰ φαρμακεῖα μέχρι τῆς 2 μ. μ. τὸ δὲ ἀπόγευμα θὰ παραμείνωσι ἀνοικτὰ πρὸς ἐξυπηρέτησιν τοῦ κοινοῦ τὰ ὡς ἄνω Φαρμακεῖα ΙΚΑ μετὰ τῶν διανυκτερευόντων τοιούτων.

Κλινικαὶ Ι.Κ.Α.

Γενικὸν Νοσοκομεῖον, Ἡλ. Λάζαρη, Σ. Κατσίνη, Π. Μαγκανάρα, Π. Ρηγοπούλου, Α. Ἀντωνιάδη, Χ. Τζαβαλᾶ, Σ. Χρυσανθάκη, Καραμανδάνειον, Δασκαλοθανάση καὶ Δραγώτη, Ἰω. Φλογερᾶ.

ΘΕΑΜΑΤΑ

ΛΥΡΙΚΟΝ Μουσικὸς Θίασος Ἀλέκου Λειβαδίτη σήμερον 8—10, 10.30 — 12.30 «Ταραντέλλα» ἐπιθεώρησις.

ΑΙΓΛΗ 7 — 12.30 «Σταυροὶ στὴν ἔρημο» κατάλληλον.

ΑΛΑΜΠΡΑ 8—12 «Δραπέτευσις στὴν Ἰαπωνία» κατάλληλον.

ΑΣΤΟΡΙΑ 7.30 — 12.30 «Σὰν θέλει ἡ νύφη κι' ὁ γαμπρός».

ΕΣΠΕΡΟΣ 7—12.30 «Οἱ παράνομοι».

ΖΕΝΙΘ 8—12 «Ὁ δολοφόνος μὲ τὴν κόκκινη μάσκα».

ΟΑΣΙΣ «Ὁ ἐπαναστάτης τῆς Βαγδάτης».

ΟΥΦΑ 7 — 12.30 «Φτώχεια—ἔρως καὶ κομπίνες» κατάλληλον.

ΡΕΞ 5 — 12.30 «Ἀποχαιρετισμὸς στὰ ὅπλα».

Γωνιὰ τοῦ Βιβλίου
Τηλεφ. 23-96
Ὅλα τὰ σχολικὰ βιβλία
ΑΓ. ΝΙΚΟΛΑΟΥ 16-ΠΑΤΡΑΙ

—Εἶναι φυσικὸ γιὰ ἕναν ἄντρα νὰ εἶναι ἐρωτευμένος μὲ περισσότερη ἀπὸ μία ὁμάδα γυναικῶν;

ΓΙΑΤΙ;

Γιατί προστίθεται καὶ γύψος εἰς τὸν μοῦστον;

Ἡ πεῖρα ἔχει ὁδηγήσει τοὺς οἰνοπαραγωγοὺς εἰς τὴν ἀντίληψιν ὅτι ἡ προσθήκη γύψου, συντελεῖ εἰς τὴν ἀπόκτησιν καλυτέρου προϊόντος. Ἡ μέθοδος ὅμως τῆς γυψώσεως δὲν δύναται νὰ θεωρηθῇ ὡς γενικὸς κανών. Ἐὰν εἰς μίαν βόρειον χώραν, π. χ. εἰς τὴν Ἐλβετίαν, ρίψουν ἀνεξελέγκτως γύψον εἰς τὸν μοῦστον θὰ ἐπιφέρουν μεγάλην βλάβην. Τοῦτο θὰ συμβῇ ἐπειδὴ ὁ γύψος αὐξάνει τὴν ὀξύτητα τοῦ κρασιοῦ. Ὅμως εἰς τὰς ψυχρὰς χώρας ἡ ὀξύτης τῶν γλευκῶν εἶναι συνήθως ηὐξημένη, εἰς τὰς μεσημβρινὰς χώρας, ὡς ἡ Ἑλλάς, συχνὰ τὸ γλεῦκος ἔχει ἀνεπαρκῆ ὀξύτητα. Ὁ γύψος ἐπιδρᾷ χημικῶς ἐπὶ τοῦ ὀξίνου τρυγικοῦ καλίου, τὸ ὁποῖον θὰ παρέμενεν ἄλλως εἰς τὰ στέμφυλα καὶ τὸ μετατρέπει εἰς τρυγικὸν ὀξύ. Τοῦτο εἶναι εὐδιάλυτον καὶ παραμένει ἐντὸς τοῦ οἴνου παρέχον εἰς αὐτὸν τὴν ἐπιθυμητὴν ὀξύτητα. Ἐπίσης ἔχει παρατηρηθῆ ὅτι ἡ γύψος προκαλεῖ κολλάρισμα (διαύγειαν) τοῦ οἴνου.

ΔΙΑ ΤΥΠΟΓΡΑΦΙΚΑΣ ΕΡΓΑΣΙΑΣ
ΓΡΑΦΙΚΗΝ ΥΛΗΝ
ΒΙΒΛΙΑ-ΧΑΡΤΗΝ
ΠΡΟΤΙΜΩΝΤΕΣ
ΤΑ ΒΙΒΛΙΟΠΩΛΕΙΑ
ΧΑΡ. & ΙΩΑΝ. ΚΑΓΙΑΦΑ
Πάτραι Ἑρμοῦ 14
Ἀθῆναι Λέκκα 12
θὰ μείνετε ἀπόλυτα ἱκανοποιημένοι

ΒΙΒΛΙΑ
ΔΗΜΟΤΙΚΟΥ-ΓΥΜΝΑΣΙΟΥ
ΓΡΑΦΙΚΗ ΥΛΗ
ΤΣΑΝΤΕΣ ΔΙΑΦΟΡΕΣ
ΤΙΜΑΙ ΑΘΗΝΩΝ
ΣΤΟ ΒΙΒΛΙΟΠΩΛΕΙΟΝ
ΧΡ. ΑΝΑΣΤΑΣΑΚΗ
ΚΟΡΙΝΘΟΥ 226
ΚΡΑΤΗΣΑΤΕ ΤΗΝ ΔΙΕΥΘΥΝΣΙΝ
ΕΠΙΣΤΡΟΦΑΙ ΔΕΚΤΑΙ

Ὁ Ἰατρὸς τῆς ΗΜΕΡΑΣ

Οἱ ἀρθριτικοὶ

Μέχρι πρὸ ὀλίγων ἐτῶν ὅσοι ἔπασχον ἀπὸ ἀρθριτικά, ἀπέφευγον ἐπιμελῶς νὰ τρώγουν ντομάτας, ἐπειδὴ ἐπεκράτει ἡ ἐντύπωσις, ὅτι ἡ εἰς ὀξαλικὰ ἅλατα περιεκτικότης αὐτῆς τὴν καθιστᾶ ἐπιβλαβῆ εἰς τὰς περιπτώσεις αὐτάς. Αἱ συστηματικαί, ὅμως, χημικαὶ ἀναλύσεις τοῦ καρποῦ καὶ χυμοῦ τῆς ντομάτας, ἀπέδειξαν, ὅτι ὁ φόβος αὐτὸς εἶναι τελείως ἀβάσιμος. Ἡ εἰς ὀξαλικὸν ὀξὺ περιεκτικότης τῆς ὡρίμου ντομάτας, εἶναι περίπου 0,005 ο)ο δηλαδὴ ποσότης ἀναξία λόγου. Εἰς τὴν πατάτα, τὰ παντζάρια καὶ διάφορα ἄλλα χορταρικά, ἡ περιεκτικότης εἶναι μεγαλυτέρα. Εἰς τὴν Ἑλλάδα ἡ ντομάτα ἦτο τελείως ἄγνωστος, μέχρι σχεδὸν τῶν χρόνων τῆς ἑλληνικῆς ἐπαναστάσεως, ἐνῶ εἰς τὴν Δυτικὴν Εὐρώπην εἶχεν εἰσαχθῆ περὶ τὰ 300 ἔτη ἐνωρίτερον καὶ ἀπεκαλεῖτο μῆλον τοῦ Περοῦ, οὐδεμία δὲ διαφορὰ παρουσιάσθη εἰς ἀριθμὸν πασχόντων ἔκτοτε ἀπὸ ἀρθρίτιδα εἰς τὰς χώρας αὐτὰς καὶ παρ' ἡμῖν.

ΑΝΕΚΔΟΤΟΝ

Μιὰ χήρα εἶχε δύο πετεινούς. Μιὰ νύκτα κάποιος τοὺς ἔκλεψε. Ἐπῆγε λοιπὸν καὶ αὐτὴ εἰς τὸν παπᾶ καὶ τὸν παρεκάλεσε νὰ ἀφορίσῃ τὸν κλέφτη. Τὴν Κυριακὴν ὁ παπᾶς, ποὺ εἶχε κλέψει ὁ ἴδιος τοὺς πετεινοὺς τῆς χήρας, ἐβγῆκεν εἰς τὴν ἱερὰν πύλην καὶ εἶπε δυνατά:

—Χωριανοί, ὅποιος ἔκλεψε τοὺς πετεινοὺς τῆς χήρας, τὰ μαῦρα ἀπὸ πάνω του ποτὲ νὰ μὴ τὰ βγάλῃ, κόκκινο φέσι ποτέ του νὰ μὴ φορέσῃ, τὰ γένεια του καὶ τὰ μαλλιά του ποτὲ νὰ μὴν τὰ κόψῃ!...

—Φτάνει, παπᾶ μου, φτάνει πετάχτηκε ἡ χήρα. Πολὺ βαρὺς εἶναι ὁ ἀφορισμός σου...

ΤΟ ΧΙΟΥΜΟΡ

Ἡ μικρὴ Λίτσα μπαίνει στὸ δωμάτιο τοῦ ἀδελφοῦ της καὶ τὸν βρίσκει γονατιστὸν νὰ κάνῃ τὴν προσευχή του.

—Τί παρακάλεσες τὸν Θεό;

—Τὸν παρεκάλεσα νὰ κάνῃ τὸ Τόκιο πρωτεύουσα τῆς Μαδαγασκάρης. Τὸ γράψα στὸν διαγωνισμὸ τῆς Γεωγραφίας...

***

Ἕνας Ἀμερικανὸς μεγαλοβιομήχανος ἀγόρασε ἕνα ἀεροπλάνο γιὰ νὰ μπορῇ νὰ μετακινῆται γρηγορώτερα. Μιὰ μέρα ἀποφασίζει νὰ κάνῃ τὸν γῦρο τοῦ κόσμου.

—Κυττάξτε, τοῦ λέει ὁ πιλότος, αὐτὴ ἐκεῖ εἶναι ἡ Γαλλία.

—Ὄχι λεπτομέρειες, πλήηηζ. Μόνον ἠπείρους...

***

Ὁ πελάτης τοῦ ρεστωράν στὸ γκαρσόνι:

—Γράφετε στὴ λίστα σας: «Οἶνος κατὰ βούλησιν». Δὲν φοβάσαστε μήπως πιοῦνε πολὺ οἱ πελάτες σας;

—Πῶς, φαίνεται, κύριε, ὅτι δὲν ἔχετε δοκιμάσει ποτὲ τὸ κρασί μας!...

ΩΡΑΙΕΣ ΚΟΥΡΤΙΝΕΣ

ὑφαντές, δίφυλλες πρὸς δρχ. 200. Στὸρ ὁλοκέντητα ἀπὸ δρχ. 250 καὶ ἄνω. Μεγάλη ποικιλία εἰς ὑφάσματα πήχεως διὰ κουρτίνες καὶ ντιβάνια «ΜΥΣΤΡΑΣ», ἔναντι κινηματογράφου «Ἰντεάλ», τηλ. 25—28

ΕΠΙΣΤΗΜΟΝΙΚΟΝ
ΥΔΡΟΘΕΡΑΠΕΥΤΗΡΙΟΝ
ΠΑΡΑ ΤΟΝ ΑΓΙΟΝ ΑΝΔΡΕΑΝ
ΟΔΟΣ ΙΤΕΩΝ - ΠΑΠΑΦΛΕΣΣΑ
ΤΗΛ. 42 - 69
Εἰς τὰ θερμὰ θαλάσσια λουτρὰ τοῦ
ΕΠΙΣΤΗΜΟΝΙΚΟΥ
ΥΔΡΟΘΕΡΑΠΕΥΤΗΡΙΟΥ
τὸ θαλάσσιο νερὸ εἰδικῶς καὶ ἐπιστημονικῶς ἐπεξειργασμένον, γίνεται κατάλληλον διὰ τὴν ἀποτελεσματικὴν θεραπείαν:
ΡΕΥΜΑΤΙΣΜΟΥ
ΑΡΘΡΙΤΙΣΜΟΥ
ΙΣΧΙΑΛΓΙΑΣ κλπ.
ἤρχισε λειτουργοῦν

Η ΚΛΙΝΙΚΗ
Κ. Β. ΜΠΑΡΛΟΥ
μετεφέρθη ἐπὶ τῆς διασταυρώσεως τῶν ὁδῶν Δημ. Ὑψηλάντου—Εὐμήλου παρὰ τὸν σταθμὸν Ἁγίου Ἀνδρέου καὶ τῆς ὁδοῦ Παπαφλέσσα. Τηλέφ. 23—08

ΚΑΦΕΣ ΑΓΝΟΣ
ΑΡΧΑΙΟΤΕΡΟΣ ΟΙΚΟΣ ΚΑΦΕΔΩΝ
ΙΔΡΥΘΕΙΣ ΤΟ 1901
ΡΙΖΟΠΟΥΛΟΥ
ΚΑΛΛΥΤΕΡΟΣ ΕΝΤΟΣ ΑΘΗΝΩΝ
Χύμα & φακελλάκια
Χαρμάνια ἐξαιρετικά
ΟΔΟΣ ΣΤΕΦ. ΣΤΡΕΪΤ ΑΡ. 1 — ΑΘΗΝΑΙ
(ΣΤΕΝΩΝ ΚΕΝΤΡΙΚΟΥ ΤΑΧΥΔΡΟΜΕΙΟΥ)
ΤΗΛ. 23.015

ΚΟΙΝΩΝΙΚΑ

Ὁ κ. ΠΑΝΑΓΙΩΤΗΣ ΡΗΓΟΠΟΥΛΟΣ Ἰατρὸς χειρουργὸς ἐπανελθὼν δέχεται ἐν τῇ Κλινικῇ του Καναβάρη 174.

Ἡ δὶς ΜΑΧΗ ΘΕΟΔΟΣΙΟΥ, καθηγήτρια τῆς Ἀγγλικῆς, ἐπαναλαμβάνει τὰ μαθήματά της καθ' ἑκάστην, Κορίνθου 323.

Ὁ ὀδοντίατρος κ. ΛΕΩΝΙΔΑΣ ΔΗΜΟΠΟΥΛΟΣ ἐπανελθὼν ἐπανέλαβε τὰς ἐργασίας του.

Ὁ κ. Π. ΧΡΟΝΟΠΟΥΛΟΣ, ὀδοντίατρος, ἐπανελθών, δέχεται καθημερινῶς Κορίνθου 317 τηλ. 23—41.

Ἐπανῆλθε καὶ ἐπανέλαβε τὰς ἐργασίας του ὁ μικροβιολόγος ἰατρὸς ΑΡΤ. ΒΑΣΙΛΟΠΟΥΛΟΣ, ὁδὸς Δημ. Βότση 53 τηλ. 26—80.

Νέα ὠτορινολαρυγγολογικὴ κλινικὴ ΙΩ.Δ. ΦΛΟΓΕΡΑ, χειρουργοῦ ὠτορινολαρυγγολόγου, τ. α' ἐσωτερικοῦ ἰατροῦ τῆς ὠτορινολαρυγγολογικῆς κλινικῆς τοῦ «Εὐαγγελισμοῦ» Ἀθηνῶν. Γεροκωστοπούλου 29, τηλ. 36—88.

ΛΗΞΙΑΡΧΕΙΟΝ

25 Σεπτεμβρίου 1959

Γεννήσεις:

Ἄρρενα: Εὐσταθίου Παπασταθοπούλου, Ἰωάννου Ἀθανασοπούλου, Παναγιώτου Σιδέρη. Θῆλυ: Ἰωάννου Κόρακα.

Θάνατοι:

Πολύκαρπος Ἀλεξίου, ἐτῶν 47.

Γάμοι:

Ξενοφῶν Ἀθανασᾶτος καὶ Μαρία Νικολακοπούλου, Πάτραι.
Δημήτριος Λαλιώτης καὶ Μαρία Κανελλάκη, Χαλανδρίτσα.

ΡΑΔΙΟΦΩΝΟΝ

ΣΤΑΘΜΟΣ ΠΑΤΡΩΝ

12.30 Ἀναμετάδοσις ἐξ Ἀθηνῶν. 14.02 Ἑλαφρὸ ἑλληνικὸ πρόγραμμα. 14.30 Ἀναμετάδοσις ἐξ Ἀθηνῶν.

18.30 Δίσκοι ποὺ μᾶς ζήτησαν οἱ ἀκροαταί μας. 19.00 Εἰσαγωγὴ εἰς τὸ αὐριανὸν Εὐαγγέλιον. 19.10 Μουσικὸν διάλειμμα. 19.15 Χορωδιακὰ τραγούδια. 19.30 Ἀναμετάδοσις ἐξ Ἀθηνῶν. 20.30 Ἀνακοινώσεις. 20.35 Ὅ,τι ἀρέσει στὸν καθένα. 21.00 Ἀναμετάδοσις ἐξ Ἀθηνῶν.

Ὑπὲρ τοῦ Ἀσύλου Ἀνιάτων

Ἀνώνυμος κυρία Ν. Γ. κατέθεσε δραχ. 50 εἰς μνήμην τοῦ πατρός της. Ὁ κ. Γεώργ. Νίκας ἰατρὸς δραχ. 100. Φιλάνθρωπος ἀνώνυμος δρχ. 50

ΟΔΗΓΟΙ,
Προσέχετε τὰς διαβάσεις τῶν πεζῶν, πρέπει νὰ περνᾶτε ἀπ' αὐτὰς μὲ πολὺ μικρὰν ταχύτητα, διότι αἱ διαβάσεις εἶναι διὰ τὴν διευκόλυνσιν τῶν πεζῶν καὶ ἔχουν τὸ προβάδισμα

ΑΛΑΜΠΡΑ ΣΗΜΕΡΟΝ 8—12
ΔΡΑΠΕΤΕΥΣΙΣ ΣΤΗΝ ΙΑΠΩΝΙΑ
ΕΓΧΡΩΜΟΝ-ΣΙΝΕΜΑΣΚΟΠ
ΚΑΜΕΡΟΝ ΜΙΤΣΕΛ, ΤΕΡΕΖΑ ΡΑΪΤ

Η ΜΑΙΕΥΤΙΚΗ ΓΥΝΑΙΚΟΛΟΓΙΚΗ ΚΛΙΝΙΚΗ
ΚΩΝΣΤ. ΧΑΤΖΗ
Μετεφέρθη εἰς τὴν πρώην κλινικὴν
ΗΛ. ΛΑΖΑΡΗ
ΑΓ. ΓΕΩΡΓΙΟΥ 106 ΚΑΙ ΠΑΝΤΑΝΑΣΣΗΣ. ΤΗΛ. 26-90

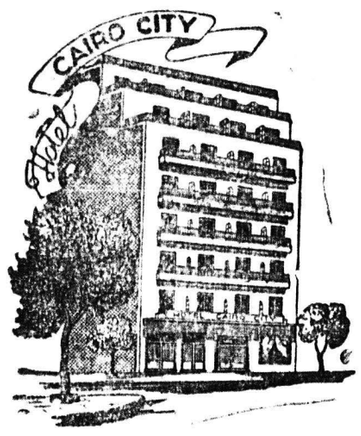

ΞΕΝΟΔΟΧΕΙΟΝ
"ΚΑΪΡΟ ΣΙΤΥ"
ΑΔΕΛΦΟΙ ΣΑΚΚΟΠΟΥΛΟΙ
ΟΔΟΣ ΜΑΡΝΗ 40, ΤΗΛ. 533-361, 533-362, 533-363
ΠΛΑΤΕΙΑ ΒΑΘΗΣ—ΑΘΗΝΑΙ
Μέγα νεόδμητον 100 δωματίων, πολυτελέστατον, μεγίστης ἐξυπηρετήσεως καὶ ἀμέμπτου καθαριότητος. ΔΙΑΘΕΤΕΙ εἰς κάθε δωμάτιόν του, τηλέφωνον πόλεως, πολυτελῆ ἐπίπλωσιν, θερμόν, ψυχρὸν καὶ παγωμένον πόσιμον ὕδωρ. Τὸ «ΚΑΪΡΟ ΣΙΤΥ» σᾶς προσφέρει τὴν πλέον ἰδανικὴν καὶ ἄνετον διαμονὴν εἰς τὰς ΑΘΗΝΑΣ.
ΤΙΜΑΙ Β' ΚΑΤΗΓΟΡΙΑΣ

ΕΝΘΥΜΕΙΣΘΕ ΟΤΙ...

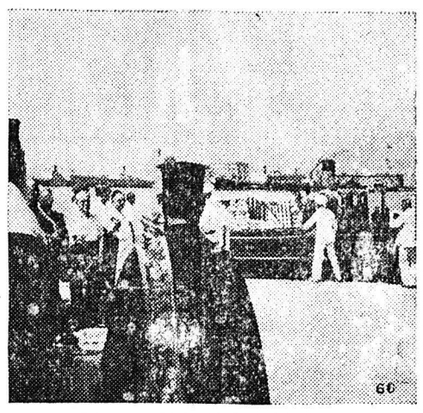

1. ...Ἡ διάσημος Νορβηγὶς συγγραφεὺς Σίγκριντ Οὔντσετ παρέμεινεν ἐπὶ πενταετίαν ὡς πρόσφυξ εἰς τὰς Ἡνωμένας Πολιτείας ὅταν ἡ χώρα της κατελήφθη ἀπὸ τοὺς Ναζί; Ἡ Οὔντσετ, ἡ ὁποία «ἐθεωρήθη ζωντανὸν παράδειγμα τῆς νορβηγικῆς θελήσεως πρὸς ἀντίστασιν εἰς τὴν τυραννίαν», ἔτυχε κατὰ τὴν διαρκειαν τοῦ βίου της πλείστων τιμῶν καὶ τὸ 1928 τῆς ἀπενεμήθη τὸ Βραβεῖον Νόμπελ τῆς φιλολογίας. Ἡ τριλογία τῆς «Κριστὶν Λαυρανσνταττὲρ» μὲ ὑπόθεσιν τὴν Νορβηγίαν τοῦ 14ου αἰῶνος, τὴν κατέστησε, κατὰ τὸ 1920 παγκοσμίως γνωστήν. Τὸ 1949 ἀπέθανεν εἰς ἡλικίαν 67 ἐτῶν.

2. ...Ἡ ἄφιξις τοῦ πρώτου φορτίου ἀλεύρων εἰς Ἑλλάδα τὴν 18ην Αὐγούστου 1947 βάσει τοῦ προγράμματος βοηθείας ἐχαιρετίσθη ἀπὸ κοινοῦ ἐκ μέρους τῶν Ἑλλήνων καὶ Ἀμερικανῶν ἐπισήμων, μὲ μίαν σεμνὴν τελετὴν εἰς τὸν λιμένα τοῦ Πειραιῶς; Ἡ Ἑλλάς, ἡ ὁποία ὑπῆρξε πεδίον μαχῶν ἐπὶ πολλὰ ἔτη καὶ ἐρημώθη ὑπὸ τῶν Κομμουνιστῶν ἐζήτησε τὴν Ἀμερικανικὴν βοήθειαν τὸν Μάρτιον τοῦ 1947. Ἔκαμε τότε ἔκκλησιν διὰ «οἰκονομικὴν καὶ ἄλλου εἴδους βοήθειαν διὰ νὰ δυνηθῇ ὁ Ἑλληνικὸς λαὸς νὰ δημιουργήσῃ τὰς συνθήκας δι' ἕνα καλλίτερον μέλλον».

3. ...Ἕνας ἀπὸ τοὺς καταστρεπτικωτέρους σεισμοὺς τοῦ 20οῦ αἰῶνος ἔπληξε τὴν Χιλὴν τὴν 24ην Ἰανουαρίου τοῦ 1939 καὶ μετέβαλεν εἰς ἐρείπια ἐξ ἀπὸ τὰς πλέον πλουσίας ἐπαρχίας τῆς χώρας; Πλέον τῶν 30 χιλιάδων ἀτόμων ἔχασαν τὴν ζωήν τους καὶ ἡ οἰκονομικὴ ζωὴ τῶν πληγεισῶν περιοχῶν παρέλυσε.

ΘΑΛΑΣΣΙΑΙ ΣΥΓΚΟΙΝΩΝΙΑΙ

ΗΠΕΙΡΩΤΙΚΗ ΑΤΜΟΠΛΟΪΑ ΓΕΩΡΓΙΟΣ ΠΟΤΑΜΙΑΝΟΣ Α. Ε.

Ἐπιβατηγὸν ἀ/π «ΑΙΓΕΥΣ»

Ἐκάστην Τρίτην μεσονύκτιον διὰ Ζάκυνθον Ληξούριον, Ἀργοστόλιον.

Ἐκάστην Τετάρτην 10ην ἑσπερινὴν διὰ Πειραιᾶ.

Ἐκάστην Πέμπτην μεσονύκτιον διὰ Ζάκυνθον, Ληξούριον, Ἀργοστόλιον,

Ἐκάστην Παρασκευὴν 10ην ἑσπερινὴν διὰ Πειραιᾶ.

ἀ/π «ΑΤΡΕΥΣ»

Ἐκάστην Τετάρτην 6ην ἀπογευματινὴν διὰ Κέρκυραν, Βρινδίσιον.

Ἐκάστην Παρασκευὴν 10ην ἑσπερινὴν διὰ Πειραιᾶ, Κάλυμνον, Κῶ, Ρόδον, Ἡράκλειον, Ρέθυμνον, Χανιά.

Ναυτικὸν Πρακτορεῖον
Γ. Π. ΠΥΛΑΡΙΝΟΣ
Ὄθωνος—Ἀμαλίας 68, τηλέφωνον 42—77

ΑΝΔΡΟΣ. Κυριακὴν 1ην πρωϊνὴν διὰ Ζάκυνθον, Ληξούριον, Ἀργοστόλιον. Πρακτορεῖον Π. Α. Κεραμιδᾶ, Ἁγίου Ἀνδρέου 36β' τηλ. 33—30.

ΚΟΛΟΚΟΤΡΩΝΗΣ. Σάββατον 8ην μ. μ. διὰ Σάμην, Κέρκυραν, Βρινδίσιον. Πρακτορεῖον Γερασ. Π. Πυλαρινοῦ, Ὄθωνος—Ἀμαλίας 68, τηλ. 42—77.

Σχολὴ σωφέρ, πλυντήριον αὐτοκινήτων. Κολοκοτρώνη 34. Γκαράζ.

Η ΠΟΙΗΤΙΚΗ ΒΡΑΔΥΑ

ΜΕ ΕΡΓΑ Κ. ΠΑΛΑΜΑ

Πολὺ ἐνδιαφέρουσα θὰ εἶναι ἡ Ποιητικὴ βραδυά, μὲ ἔργα Κ. Παλαμᾶ, ἡ ὁποία θὰ δοθῇ τὴν προσεχῆ Παρασκευὴν 2αν Ὀκτωβρίου καὶ ὥραν 8 μ. μ. εἰς τὴν αἴθουσαν συναυλιῶν τοῦ Πατραϊκοῦ Ὠδείου (ὁδὸς Ἁγίου Νικολάου 26). Ἡ γνωστὴ καλλιτέχνις τοῦ δράματος καὶ λογοτέχνις, μέλος τῆς Ἑνώσεως λογοτεχνῶν Ἀθηνῶν κ. Τασία Ἀδάμ μὲ τὴν ἀπαράμιλλον τέχνην τοῦ ποιητικοῦ λόγου ποὺ κατέχει, θὰ ἀπαγγείλῃ ἔργα τοῦ ἐθνικοῦ ποιητοῦ Κ. Παλαμᾶ διαλεγμένα ἀπὸ τὸ πολυσύνθετον ἔργον του (Τάφος, Παράκαιρα, Ἀσάλευτη ζωή, Φλογέρα τοῦ βασιλιᾶ κ.ἄ.). Οἱ ἐνδιαφερόμενοι δύνανται νὰ ἀπευθύνωνται διὰ πληροφορίας εἰς τὸ τηλέφωνον τοῦ Πατραϊκοῦ Ὠδείου.

ΜΙΚΡΑΙ ΑΓΓΕΛΙΑΙ

Δραχ. 4.500 μόνον πωλεῖται πιάνο γερμανικὸ μὲ σιδερένια βάσι. Πληροφορίαι τηλέφωνον 23—85, καθ' ὅλας τὰς ἐργασίμους ἡμέρας ἀπὸ 10—12 π.μ.

Ἐνοικιάζονται δωμάτια, μικρὰ καὶ μεγάλα, διὰ μαθητὰς ἢ μαθητρίας, ἢ ὀλιγομελῆ οἰκογένειαν. Παντοκράτορος 72. Πληροφορίαι ἐκεῖ.

Ἐνοικιάζεται κατάστημα ὁδὸς Κορίνθου καὶ Σαχτούρη. Πληροφορίαι ἄνω οἰκίαν, τηλ. 43—92.

Ἐνοικιάζεται τὸ ἰσόγειον διαμέρισμα ἐπὶ τῆς ὁδοῦ Πατρέως ἀριθ. 61 κατάλληλον διὰ γραφεῖον. Πληροφορίαι εἰς τὴν ἄνωθεν οἰκίαν.

Ἐνοικιάζεται ἀνώγειος οἰκία ἐπὶ τῆς ὁδοῦ Καναβάρη 21 ὄπισθεν θερινῆς Αἴγλης ἐκ τεσσάρων κυρίων δωματίων, μεγάλης κουζίνας, πλήρους λουτροῦ, ρεύματος ΟΣ, ἀποθήκης, αὐλῆς καὶ λοιπῶν χρειωδῶν.

Ζητεῖται πεπειραμένη κόφτρα ὑποκαμίσων. Μισθὸς ἱκανοποιητικός. Πληροφορίαι «Κομπλαί», Καναβάρη 125, τηλ. 40—10.

Ζητεῖται νοσοκόμος διὰ τὴν κλινικὴν Μαγκανάρα. Πληροφορίαι ἐκεῖ.

Μαθηταὶ ἄπαντα τὰ σχολικὰ σας εἴδη θὰ εὕρητε σὲ ἐξαιρετικὰς τιμὰς στὸ βιβλιοπωλεῖον «Τούλας—Μαυράκος» Ἑρμοῦ 45.

Μανταρίστριες καλτσῶν: Μὲ 260 δρχ. ἀγοράζετε ἕνα πλῆρες ἐλβετικὸ βελόνι ΟΥΝΙΒΕΡΣΟ μὲ θήκη καὶ μὲ κύπελλο ἐργασίας. Δὲν ἀπαιτεῖται εἰδικότης καὶ μαντάρει ἡ κάθε μία αὐτομάτως μὲ τὸ χέρι καὶ ταχύτατα. Δὲν ἀφήνει τὸν πόντο, οὔτε σημάδια. Ἀπαραίτητο δι' ὅλες. Ἀντιπρόσωπος Θεόδωρος Σπυρόπουλος Πατρέως 44, τηλ. 23—09.

Οἰκόπεδα εὐκαιρίας εἰς ἐξαιρετικὴν οἰκοδομικὴν τοποθεσίαν πλησίον ζυθεργοστασίου Μάμου καὶ ἐπὶ τῆς ὁδοῦ Τερψιθέας. Τιμαὶ εὐκαιρίας καὶ μὲ μεγάλας εὐκολίας πληρωμῆς. Πληροφορίαι ἐκεῖ εἰς ἰδιοκτήτην Βέσσην.

Πωλοῦνται ἔπιπλα κουρείου καινουργῆ μεταλλικὰ εἰς τιμὴν εὐκαιρίας. Πληροφορίαι Α. Πομώνην, ὁδὸς Καναβάρη 132.

Πωλεῖται μανταριστικὴ μηχανὴ εἰς ἀρίστην κατάστασιν καὶ τιμὴν εὐκαιρίας. Πληροφορίαι Μαιζῶνος 145, τηλ. 31—26.

Πωλοῦνται εἰς Ἀρόην οἰκόπεδα μὲ νερό, φωτισμὸν καὶ ὑπόνομον. Πληροφορίαι Γ. Ἀδαμόπουλον, καφφενεῖον «τὸ Κέντρον» ἄνω μέρος πλατείας Γεωργίου.

Τὸ Ράδιο—Ζορμπᾶ μετεφέρθη Πατρέως 47.

Τοῦβλα διάτρητα καὶ συμπαγῆ ἐξαιρετικῆς ποιότητος κατεσκευασμένα μὲ νέου τύπου τελειότατα Ἰταλικὰ μηχανήματα, παραδίδομεν ἐντὸς τῆς πόλεως καὶ εἰς ἀκτῖνα πέντε χιλιομέτρων ἀντὶ δραχ. 250 κατὰ χιλιάδα. Ἐξυπηρέτησις ἄμεσος. Κεραμεῖα Πατρῶν «Ἄτλας» Ἀ)φοὶ Ζ. Παπαδάτου, Συνοικία Ἀσυρμάτου, τηλέφ. 37—45.

ΙΑΤΡΟΙ

Ἐγκατεστάθη καὶ λειτουργεῖ εἰς Πάτρας ἀκτινολογικὸν κέντρον, Ἁγίου Ἀνδρέου καὶ Γεροκωστοπούλου 4, τηλ. 21-41. Διευθύνεται ὑπὸ τοῦ εἰδικοῦ ἀκτινολόγου, ραδιολόγου, ἀκτινοθεραπευτοῦ κ. ΙΩ. ΑΝΝΟΥ ΠΑΠΑΔΗΜΗΤΡΙΟΥ, τ. Ἐπιμελητοῦ Γ.Κ.Ν.Π. «Ἡ Βασίλισσα Φρειδερίκη».

***

ΚΑΣΣΑΝΔΡΑ ΚΑΡΑΛΗ — ΛΕΟΝΤΟΣ Εἰδικὸς Καρδιολόγος. Ἐγκαταστάθεῖσα εἰς Πάτρας δέχεται καθ' ἑκάστην εἰς τὸ ἰατρεῖον της, ὁδὸς Μαιζῶνος ἀριθ. 191, Τηλ 47—37.

***

Ἡ κλινικὴ ὀρθοπεδική, χειρουργικὴ καὶ τραυματολογίας τοῦ δρος ΖΑΦΕΙΡΙΟΥ Χ. ΧΡΗΣΤΟΥ, ὀρθοπεδικοῦ χειρουργοῦ, ἐξακολουθεῖ τὰς ἐργασίας της, ὡς καὶ πρότερον, ἐπὶ τῆς ὁδοῦ Ἀθαν. Διάκου 27, Ὑψηλὰ Ἀλώνια, τηλ. 41-37.

***

Dr ΠΑΝ. Δ. ΡΑΜΠΑΒΙΛΑΣ, ΕΙΔΙΚΟΣ ΠΑΘΟΛΟΓΟΣ, ΔΙΔΑΚΤΩΡ ΠΑΝ)ΜΙΟΥ ERLANGEN (Γερμανίας). Δέχεται ἀπὸ 8—1 καὶ 4—8, ὁδὸς Καναβάρη 146, τηλέφ. 28-41. Κατοικία Μουρούη — Ἀστιγγος 37.

***

Νέα μαιευτικὴ χειρουργικὴ γυναικολογικὴ κλινικὴ ΒΑΣΙΛΕΙΟΥ ΚΟΥΡΛΙΟΥΡΟΥ, ἐπὶ σειρὰν ἐτῶν ἐσωτερικοῦ ἰατροῦ νοσοκομείων «Εὐαγγελισμὸς» καὶ Πολιτικόν. Δέχεται εἰς τὴν κλινικήν του, Κορίνθου 200, παραπλεύρως Ταχυδρομείου.

***

Δερματολόγος, ἀφροδισιολόγος ἰατρὸς ΜΙΜΗΣ Α. ΚΑΤΣΑΜΠΑΣ Βούρβαχη 8 (πλατεῖα Γεωργίου Α 30), τηλ. 28-77. Αἰσθητικὴ δερματολογία (ἀποτριχώσεις κλπ.) σεξουαλικαὶ παθήσεις.

***

ΚΑΛΛΙΟΠΗ ΡΑΒΑΖΟΥΛΑ — ΧΡΥΣΑΝ