ΔΙΕΥΘΥΝΤΗΣ
ΧΡΙΣΤΟΣ ΡΙΖΟΠΟΥΛΟΣ
ΓΡΑΦΕΙΑ - ΤΥΠΟΓΡΑΦΕΙΑ
ΑΝΔΡ. ΜΙΧΑΛΑΚΟΠΟΥΛΟΥ 61α
ΤΗΛΕΦΩΝΑΙ
Διεύθυνσις 32—02
Σύνταξις - Διαχείρισις 28—52

Η ΗΜΕΡΑ

ΠΡΩΪΝΗ ΑΝΕΞΑΡΤΗΤΟΣ ΕΦΗΜΕΡΙΣ ΠΑΤΡΩΝ

ΠΑΤΡΑΙ
ΕΤΟΣ 9ον — ΑΡΙΘ. ΦΥΛΛΟΥ 2586
ΠΕΜΠΤΗ 3 ΔΕΚΕΜΒΡΙΟΥ 1959
Τιμὴ φύλλου Δραχ. 1,50

Ο κ. ΑΪΖΕΝΧΑΟΥΕΡ ΦΙΛΟΔΟΞΕΙ ΝΑ ΣΥΝΔΕΣΗ ΤΟ ΟΝΟΜΑ ΤΟΥ ΜΕ ΤΗΝ ΕΔΡΑΙΩΣΙΝ ΤΗΣ ΕΙΡΗΝΗΣ

ΔΗΛΩΣΕΙΣ ΔΙΑ ΤΟΝ ΣΚΟΠΟΝ ΤΟΥ ΤΑΞΙΔΙΟΥ ΤΟΥ

ΟΥΑΣΙΓΚΤΩΝ. Ὁ πρόεδρος Ἀϊζενχάουερ, ὁμιλῶν χθὲς κατὰ τὴν διάρκειαν συνεντεύξεώς του πρὸς τοὺς ἀντιπροσώπους τοῦ Τύπου, ἐν ὄψει τῆς ἀναχωρήσεώς του αὔριον εἰς περιοδείαν εἰς ὡρισμένας χώρας τῆς Ἀσίας, Ἀφρικῆς καὶ Εὐρώπης, ἐδήλωσεν, ὅτι θὰ προσπαθήσῃ νὰ ἀποδείξῃ εἰς τὸν κόσμον, ὅτι αἱ Ἡνωμέναι Πολιτεῖαι εἶναι καλὸς συνεργάτης εἰς ὅ,τι ἀφορᾶ τὴν προσπάθειαν διὰ τὴν ἐξασφάλισιν τῆς εἰρήνης καὶ μίαν συνεννόησιν ἐν τῷ κόσμῳ.

Ὁ κ. Ἀϊζενχάουερ προσέθεσεν, ὅτι καθ' ὃν χρόνον θὰ ἀσκῇ εἰσέτι καθήκοντα προέδρου τῶν Ἡνωμένων Πολιτειῶν, ἔχει φιλοδοξίαν νὰ συνδέσῃ τὸ ὄνομά του μὲ ἔργα ἀποσκοποῦντα εἰς τὴν κατοχύρωσιν τῆς ἀσφαλείας τοῦ κόσμου καὶ τὴν ἀνύψωσιν τοῦ βιοτικοῦ ἐπιπέδου ὅλων τῶν λαῶν.

Περαιτέρω ἐδήλωσεν, ὅτι εἰ ἰατροί του, τὸν ἐβεβαίωσαν ὅτι εἶναι εἰς θέσιν νὰ πραγματοποιήσῃ τὴν περιοδείαν τῶν 27 ἡμερῶν εἰς 11 χώρας τοῦ παλαιοῦ κόσμου.

Ὁ κ. Ἀϊζενχάουερ ἐτόνισε ἀκολούθως, ὅτι αἱ Ἡνωμέναι Πολιτεῖαι ἐπιθυμοῦν νὰ παράσχουν πᾶσαν βοήθειαν πρὸς τὰς χώρας, αἱ ὁποῖαι θέλουν τὴν εἰρήνην καὶ προσέθεσεν ὅτι θὰ εἶναι εὐτυχὴς κατὰ τὴν διάρκειαν τῆς παραμονῆς του εἰς Νέον Δελχὶ νὰ συζητήσῃ ἐπὶ τῆς ἰνδοκινεζικῆς διενέξεως καὶ νὰ βοηθήσῃ τὸν πρωθυπουργὸν κ. Νεχροῦ διὰ μίαν εἰρηνικὴν λύσιν τοῦ προβλήματος. Ὁ κ. Ἀϊζενχάουερ ἐτόνισε χαρακτηριστικῶς, ὅτι τὸ θέμα δὲν εἶναι τόσον ὁ ἔλεγχος τῆς συνοριακῆς γραμμῆς Μὰκ Μαόν, ὅσον ἡ προσπάθεια ὅπως αἱ δύο χῶραι ἐπιλύσουν τὰς διαφοράς των δι' εἰρηνικῶν συνομιλιῶν.

Τέλος, ὁ κ. Ἀϊζενχάουερ ἀπεκάλυψεν, ὅτι ὁ πρωθυπουργὸς τῆς Ἰαπωνίας κ. Κίσι θὰ ἐπισκεφθῇ τὰς Ἡνωμένας Πολιτείας τὸν προσεχῆ Ἰανουάριον.

ΔΕΝ ΕΝΕΚΡΙΘΗ Η ΠΕΡΙΚΟΠΗ ΤΩΝ ΣΥΝΤΑΞΕΩΝ ΚΛΩΣΤΟΫΦΑΝΤΟΥΡΓΩΝ

ΑΘΗΝΑΙ. Ὁ ὑπουργὸς Ἐργασίας κ. Δημητρᾶτος ἐδήλωσε χθές, ὅτι παρὰ τὰς οἰκονομικὰς δυσχερείας, τὰς ὁποίας ἀντιμετωπίζει τὸ Ταμεῖον Ἐπικουρικῆς Ἀσφαλίσεως Κλωστοϋφαντουργῶν, δὲν ἐνέκρινε τὴν πρότασιν περικοπῆς τῶν συντάξεων, καὶ ὅτι θὰ ἐξεύρῃ τρόπον διὰ τὴν καταβολὴν τοῦ 40 ο/ο τὸ ὁποῖον κατεκρατήθη ἀπὸ τὰς συντάξεις.

ΓΕΡΩΝ ΚΑΤΑΛΗΦΘΕΙΣ ΑΠΟ ΑΜΟΚ ΚΑΤΕΣΦΑΞΕΝ ΑΓΡΙΩΣ ΤΡΕΙΣ ΓΡΑΙΑΣ

ΣΙΓΓΑΠΟΥΡΗ. Εἷς γέρων ὡπλισμένος μὲ πέλεκυν καὶ μάχαιραν, καταληφθεὶς ὑπὸ ἀμόκ, εἰσῆλθεν εἰς τὸ ἐνταῦθα γηροκομεῖον, ἐνῷ ἔτρωγον 30 τρόφιμοι αὐτοῦ. Ἐν συνεχείᾳ ὁ παράφρων κατέσφαξε τρεῖς γραίας καὶ ἐτραυμάτισε σοβαρῶς τὸν ἐπόπτην τοῦ ἱδρύματος.

ΑΙ ΥΠΟΘΕΣΕΙΣ ΤΗΣ ΕΠΙΣΤΗΜΗΣ

Ὑπάρχουν 100 ἑκ. πλανητῶν καὶ ὁμοίων πιθανῶς μὲ τὴν Γῆν!

ΙΣΩΣ ΚΑΙ ΣΚΕΠΤΟΜΕΝΑ ΟΝΤΑ

ΑΓ. ΦΡΑΓΚΙΣΚΟΣ. Βασιζόμενος ἐπὶ τῶν σήμερον γνωστῶν στοιχείων περὶ τῆς χημικῆς ἐξελίξεως τῆς ἀνοργάνου ὕλης μέχρι τοῦ σχηματισμοῦ ζώντων κυττάρων ὑπὸ τὴν ἐπίδρασιν ραδιενεργοῦ ἀκτινοβολίας, ἠλεκτρικῶν κυμάτων καὶ ὑπεριώδους φωτός, ὁ χημικὸς τοῦ Πανεπιστημίου τῆς Καλιφορνίας Δρ Μέλβιν Κάλβιν ἐσχημάτισε τὴν γνώμην, ὅτι ἑκατομμύρια πλανητῶν εἰς τὸ Σύμπαν ἔχουν ζωὴν ἀνάλογον ἐκείνης ἡ ὁποία ὑφίσταται ἐπὶ τῆς Γῆς.

Εἶναι σήμερον γνωστόν, λέγει ὁ Ἀμερικανὸς ἐπιστήμων, ὅτι δοθέντων τῶν ἀρχικῶν ὑλικῶν στοιχείων, τὰ ὁποῖα ὑφίστανται κατὰ τὰ πρῶτα στάδια τῆς ὑπάρξεως τοῦ πλανήτου μας, ἐξελίξεις ὡς αὐταί, αἱ ὁποῖαι κατέληξαν εἰς τὴν σημερινὴν μορφὴν τῆς ζωῆς εἶναι ἀναπότρεπτοι.

Δοθέντων τῶν στοιχείων αὐτῶν εἶναι ἐπίσης δυνατὸν νὰ προείπῃ τις τὴν ἐμφάνισιν ἀνωτέρων μορφῶν ζωῆς. Δὲν εἶναι ὅμως, δυνατὸν νὰ προκαθορίσωμεν τὴν ἀκριβῆ πορείαν, τὴν ὁποίαν θὰ ἀκολουθήσῃ ἡ ἀνωτέρα αὕτη μορφή.

Ἰσχυρίζεται, δηλαδὴ ὁ Δρ Κάλβιν, ὅτι ἦτο ἀναπότρεπτον δοθέντων πάντοτε τῶν ἀρχικῶν ὑλικῶν στοιχείων τῆς Γῆς νὰ φθάσωμεν εἰς τὴν ἐμφάνισιν φυτῶν καὶ ζώων, ἂν καὶ ἡ μορφή, τὴν ὁποίαν ἔλαβον ταῦτα δὲν ἦτο ἀπαραίτητον νὰ παρουσιασθῇ καθ' ὃν τρόπον παρουσιάσθη.

Ὁ Ἀμερικανὸς ἐπιστήμων ἀναφέρεται εἰς ὑπολογισμοὺς τοῦ τέως διευθυντοῦ τοῦ παρατηρητηρίου τοῦ Κολλεγίου Χάρβαρντ δρος Χάρλον Σάπλεϋ, ἐπὶ τῇ βάσει τῶν ὁποίων ἐνδέχεται ὅπως ὑπάρχουν εἰς τὸ Σύμπαν 100.000.000 πλανητῶν ὁμοίων μὲ τὴν Γῆν. Ἐξ αὐτῶν οἱ πλεῖστοι θὰ ἤρχισαν τὴν ζωὴν των μὲ χημικὰ στοιχεῖα ἀνάλογα πρὸς ἐκεῖνα τῆς Γῆς.

Ἐπίσης οἱ ἐν λόγῳ πλανῆται θὰ πρέπει νὰ ἐμορφοποίησαν ἀτμοσφαῖραν καὶ ἀποστάσεις ἀναλόγους τοῦ μεγέθους καὶ τῆς ἰσχύος ἀστέρος ἔχοντος τὰς αὐτὰς περίπου γενικὰς ἰδιότητας, ὡς ὁ ἰδικός μας Ἥλιος. Ἐκ τῶν ἐν λόγῳ στοιχείων προκύπτει ὅτι ζωὴ ὁμοία τῆς παρουσιαζομένης ἐπὶ τῆς Γῆς, περιλαμβανομένων τῶν σκεπτομένων ὄντων, πρέπει νὰ ὑφίσταται εἰς ἑκατομμύρια πλανητῶν κατεσπαρμένων εἰς τὸ Σύμπαν.

Ὁ κ. Καραμανλῆς ὑποστηρίζει ὅτι ἡ Ρωσσία συνεχίζει τὴν τακτικὴν τῶν ἀπειλῶν κατὰ τῆς χώρας μας

ΑΠΑΝΤΗΣΙΕ ΕΙΣ ΛΟΓΟΝ ΤΟΥ κ. ΚΡΟΥΣΤΣΕΦ

ΑΘΗΝΑΙ. Ὁ πρόεδρος τῆς Κυβερνήσεως κ. Καραμανλῆς προέβη χθὲς τὴν ἑσπέραν εἰς τὴν ἀκόλουθον δήλωσιν:

«Λυποῦμαι, διότι εἰς μίαν στιγμήν, καθ' ἣν τόσαι καταβάλλονται προσπάθειαι διὰ τὴν διεθνῆ ὕφεσιν, ἡ Σοβιετικὴ Ἕνωσις συνεχίζει τὴν τελευταίως ἐγκαινιασθεῖσαν τακτικὴν τῶν παρεμβάσεων καὶ τῶν ἀπειλῶν ἐναντίον τῆς χώρας μας. Ὁ κ. Κρουστσεφ, δικαιώνων διὰ τοῦ σημερινοῦ λόγου του τὰ ἐγκλήματα καὶ τὰς καταστροφὰς τοῦ συμμοριτοπολέμου, τὸν ὁποῖον ἡ Σοβιετικὴ Ἕνωσις καὶ ἠθικῶς καὶ ὑλικῶς ἐνίσχυσε, παρεμβαίνει εὐθέως εἰς τὰ ἐσωτερικὰ τῆς χώρας μας. Ὁ προφανὴς σκοπὸς τῶν λόγων του εἶναι νὰ ἐνθαρρύνῃ τὴν κομμουνιστικὴν μειοψηφίαν τῆς χώρας, ἵνα συνεχίσῃ τὸν ὀτουλὸν ἀγῶνα της κατὰ τῆς συνεριπτικῆς πλειοψηφίας ἑνὸς λαοῦ, ὁ ὁποῖος εἶναι ἀποφασισμένος νὰ μείνῃ πιστὸς εἰς τὰς ἀρχὰς τῆς ἐλευθερίας καὶ τῆς δημοκρατίας».

Σχετικῶς μὲ τὸν λόγον τοῦ κ. Κρουστσεφ, τὸν ὁποῖον ὑπαινίσσεται ὁ κ. Καραμανλῆς, τὰ εἰδησεογραφικὰ πρακτορεῖα μετέδωσαν χθὲς τὰ ἀκόλουθα:

ΒΟΥΔΑΠΕΣΤΗ. Ὁ πρωθυπουργὸς τῆς Σοβιετικῆς Ἑνώσεως κ. Κρουστσεφ, ὁ ὁποῖος εὑρίσκεται ἐνταῦθα παρακολουθῶν τὰς ἐργασίας τοῦ συνεδρίου τοῦ οὐγγρικοῦ κομμουνιστικοῦ κόμματος, ὡμίλησε χθὲς εἰς μεγάλην συγκέντρωσιν ἐργατῶν.

Ἐν ἀρχῇ τοῦ λόγου του ὁ κ. Κρουστσεφ ἀνεφέρθη εἰς τὰ αἱματηρὰ γεγονότα τῆς ἀντεπαναστάσεως τοῦ Νοεμβρίου τοῦ 1956, τονίσας, ὅτι αὕτη ὑπεκινήθη ὑπὸ τῶν δυτικῶν καπιταλιστικῶν χωρῶν μὲ μοναδικὸν σκοπὸν νὰ ἀποσπάσουν τὴν Οὐγγαρίαν ἀπὸ τὸ στρατόπεδον τῶν σοσιαλιστικῶν χωρῶν.

Ἀκολούθως ὁ κ. Κρουστσεφ εἶπεν, ὅτι ἡ Σοβιετικὴ Ἕνωσις ἐπενέβη στρατιωτικῶς διὰ νὰ προστατεύσῃ τὰ συμφέροντα τῶν ἐργατῶν, δὲν εἶχον δὲ δίκαιον οἱ φοβηθέντες ὅτι θὰ παρεξηγεῖτο ἡ ρωσσικὴ ἐπέμβασίς μας εἰς Οὐγγαρίαν.

«Ὁ χρόνος—ἐτόνισεν ὁ κ. Κρουστσεφ — ἀπέδειξεν ἤδη, ὅτι ἡ ἐνέργειά μας ἐκείνη ἦτο ἐπιβεβλημένη. Οἱ Ρῶσσοι στρατιῶται ἦλθον ἐδῶ εἰς τὴν Οὐγγαρίαν καὶ ἔδωσαν τὴν ζωήν των διὰ νὰ ἀποφευχθῇ ἡ ἐπάνοδος τοῦ καπιταλισμοῦ. Ἐξ ἄλλου οὐδεὶς λησμονεῖ ὅτι καὶ ἡ ἐπανάστασις εἰς τὴν Ἑλλάδα ὀλίγον μετὰ τὴν λῆξιν τοῦ δευτέρου παγκοσμίου πολέμου κατεπνίγη ἀπὸ τὴν ἐπέμβασιν τῶν βρετανικῶν στρατευμάτων μὲ σκοπόν, ὅπως μὴ εἰσέλθῃ ἡ Ἑλλὰς εἰς τὸ στρατόπεδον τῶν σοσιαλιστικῶν χωρῶν.

Οἱ ἰμπεριαλισταὶ δὲν ἠσθάνθησαν ἐντροπὴν καταστείλαντες τὴν ἐξέγερσιν τῶν καλλιτέρων τέκνων τῆς Ἑλλάδος τὰ ὁποῖα μετὰ τὸν δεύτερον παγκόσμιον πόλεμον ἠθέλησαν τὴν ἐγκατάστασιν τοῦ ἰδικοῦ των καθεστῶτος. Οἱ καπιταλισταὶ οὐδέποτε διστάζουν νὰ ἐπεμβαίνουν διὰ νὰ διατηρήσουν ἄλλο καπιταλιστικὸν καθεστώς».

Συνεχίζων ὁ κ. Κρουστσεφ ἀνεφέρθη εἰς τὴν ἰσχὺν τῆς Σοβιετικῆς Ἑνώσεως καὶ ἐτόνισεν:

«Ἡ δύναμίς μας εἶναι μεγαλυτέρα τῆς Δύσεως. Οἱ πύραυλοί μας φθάνουν εἰς τὴν Σελήνην, ἐνῷ οἱ ἰδικοί των πίπτουν εἰς τὴν θάλασσαν».

Τέλος ὁ κ. Κρουστσεφ ἐτόνισεν ὅτι ἡ Ρωσσία ἰσχυρὰ καὶ ἀνεξάρτητος ἔπαυσε πλέον νὰ εὑρίσκεται εἰς τὴν διάθεσιν τῆς Δύσεως καὶ νὰ ἐξαρτᾶται ἀπὸ αὐτήν. Προσέθεσε δὲ ὅτι ἡ ὕφεσις τῆς διεθνοῦς ἐντάσεως καὶ ἡ μείωσις τοῦ ψυχροῦ πολέμου δὲν ὀφείλονται εἰς τὰς προσπαθείας τῆς Δύσεως, ἀλλὰ εἰς τὰς προσπαθείας τῆς Σοβιετικῆς Ἑνώσεως.

Η ΠΟΛΙΤΙΚΗ ΣΥΖΗΤΗΣΙΣ ΕΙΣ ΤΗΝ ΒΟΥΛΗΝ

«ΔΕΝ ΥΠΑΡΧΕΙ ΑΛΛΗ ΕΓΓΥΗΣΙΣ ΕΙΡΗΝΗΣ ΑΠΟ ΤΗΝ ΙΣΟΡΡΟΠΙΑΝ ΤΟΥ ΤΡΟΜΟΥ» ΕΤΟΝΙΣΕΝ Ο κ. ΓΕΩΡΓΙΟΣ ΠΑΠΑΝΔΡΕΟΥ

ΒΑΘΥΤΑΤΗ ΑΠΗΧΗΣΙΣ ΤΗΣ ΑΓΟΡΕΥΣΕΩΣ ΤΟΥ

Ἀρχίζοντες ἀπὸ σήμερον τὴν δημοσίευσιν τοῦ λόγου τοῦ κ. Γεωργίου Παπανδρέου, σημειοῦμεν ὅτι ἐχαρακτηρίσθη, κατὰ κοινὴν ὁμολογίαν, ὡς ΚΕΙΜΕΝΟΝ ΜΝΗΜΕΙΩΔΕΣ καὶ προεκάλεσε τὰ πλέον ζωηρὰ σχόλια εἰς ὅλας τὰς πλευρὰς τῆς Βουλῆς καὶ τὰς ἀποχρώσεις τοῦ τύπου.

Ἐνδεικτικῶς, μεταφέρομεν δύο δημοσιογραφικὰ σχόλια.

Τὸ ΒΗΜΑ ἔγραψεν:

«Εἰς τὴν πολιτικήν του σταδιοδρομίαν ὁ κορυφαῖος κοινοβουλευτικὸς ῥήτωρ τῆς γενεᾶς μας—ἐννοοῦμεν τὸν κ. Γ. Παπανδρέου—εἶχε σειρὰν ἀπὸ μεγάλας ῥητορικὰς ἐπιτυχίας κατὰ τὰς ἐμφανίσεις του εἰς τὴν Βουλὴν ἢ ἐνώπιον τοῦ λαοῦ. Ἡ προχθεσινή του ὅμως ἐπιτυχία εἰς τὴν Βουλὴν ὑπῆρξεν ἀπὸ τὰς μεγαλυτέρας. Εἶναι γενικῇ πράγματι ἡ ἐντύπωσις εἰς ὅλας τὰς πτέρυγας τῆς Βουλῆς, ἐκείνας μὲ τὰς ὁποίας εἰς ὡρισμένα σημεῖα συνεφώνησε διὰ νὰ διαφωνήσῃ εἰς ἄλλα καὶ ἐκείνας πρὸς τὰς ὁποίας εὑρέθη ἐν καθολικῇ διαφωνίᾳ, ὅτι ὁ κ. Παπανδρέου ἔθεσεν ὅλα τὰ προβλήματα ποὺ ἀπασχολοῦν τὴν στιγμὴν αὐτὴν τὸ Ἔθνος καὶ τὸν λαὸν μὲ σαφήνειαν, μὲ ἀντικειμενικότητα, μὲ ὀξύτητα καὶ μὲ περιωπὴν ποὺ σ π α ν ί ω ς γνωρίζουν αἱ κοινοβουλευτικαί μας συζητήσεις».

Ἡ ΒΡΑΔΥΝΗ ἔγραψεν:

«Ἡ ἀγόρευσις τοῦ Γεωργίου Παπανδρέου εἰς τὴν Βουλήν, ἔδωσε τὸ μέτρον καὶ τόν... τόνον τῆς σοβαρότητος εἰς τὴν διεξαγομένην συζήτησιν τῶν ἀντιπροσώπων τοῦ Ἔθνους ἐπὶ τῶν ἐξωτερικῶν καὶ ἐσωτερικῶν ὑποθέσεων. Ἀντικειμενικὸς καὶ σχεδὸν ὑπερκομματικός, ὁ ἀρχηγὸς τοῦ Φιλελευθέρου Δημοκρατικοῦ Κόμματος ἐξέθεσε μετὰ παρρησίας τὰς γνώμας του καὶ δικαίως κατεχειροκροτήθη ἀπὸ ὅλας τὰς πτέρυγας τοῦ κοινοβουλίου, ἐξαιρουμένης φυσικὰ τῆς πτέρυγος τῆς ἄκρας ἀριστερᾶς, ἡ ὁποία ὑπέστη τὸ βάρος ἀναμφιλέκτων συλλογισμῶν καὶ συντριπτικῶν ἐπιχειρημάτων. Ὁ λόγος τοῦ κ. Παπανδρέου πρέπει νὰ ἐκτυπωθῇ εἰς ἰδιαίτερον τεῦχος διὰ νὰ ἀναγνωσθῇ εὐρύτατα, ὄχι μόνον διότι ἐμφανίζει μὲ κρυσταλλίνην διαύγειαν τὰς θέσεις τῆς ἐξωτερικῆς μας πολιτικῆς καὶ τὴν μελλοντικὴν πορείαν τοῦ Ἔθνους παρὰ τὸ πλευρὸν τοῦ ἐλευθέρου κόσμου, ἀλλὰ καὶ διότι ἀποτελεῖ βασικὸν κεφάλαιον παραδείγματος καὶ διδαχῆς εἰς ὅ,τι ἀφορᾷ τὸν ρόλον τῆς Ἀντιπολιτεύσεως, ὡς παράγοντος καλοπίστου καὶ γονίμου ἐλέγχου τῶν κυβερνητικῶν πράξεων. Ἡ λειτουργία τῶν ἐλευθέρων θεσμῶν καὶ ἡ ὁμαλὴ καὶ ἀπρόσκοπτος ζωὴ τοῦ κοινοβουλευτισμοῦ, ἔχουν ἀνάγκην ζωογόνου πνοῆς καὶ παραδειγμάτων ἀνωτερότητος τῶν πολιτικῶν ἀνδρῶν. Ἔχει τὴν ἀνάγκην τῆς δημιουργικῆς καὶ ὄχι τῆς ἀποσυνθετικῆς συμβολῆς των. Καὶ τὸ ὑπόδειγμα Γεώργιος Παπανδρέου θὰ παραμείνῃ ὡς ὑψηλὴ παράδοσις εἰς τὸ ἑλληνικὸν κοινοβούλιον».

Ὅλη ἡ ἀγόρευσις βάσει τῶν ἐστενογραφημένων πρακτικῶν

Τὸ πλῆρες κείμενον τοῦ λόγου τοῦ κ. Παπανδρέου ἔχει ὡς ἀκολούθως:

Γ. ΠΑΠΑΝΔΡΕΟΥ. Κύριοι βουλευταί, ἡ θέσις πολιτικοῦ ζητήματος δημιουργεῖ τὴν ὑποχρέωσιν ἀπασχολήσεως μὲ τὸ σύνολον τῶν θεμάτων τῆς κυβερνητικῆς δραστηριότητος. Ἀλλὰ εἶναι προφανές, ὅτι εἰς τόσην ἔκτασιν εἶναι ἀδύνατον νὰ γίνῃ ἀνάπτυξις. Θὰ ἀκολουθήσω καὶ ἐγὼ διὰ τοῦτο τὴν γραμμήν, τὴν ὁποίαν ἐχάραξεν ἡ Κυβέρνησις, ἡ ὁποία διὰ τῶν δύο ἁρμοδίων ὑπουργῶν ἀνέπτυξε τὴν ἐξωτερικὴν καὶ τὴν οἰκονομικήν της πολιτικήν. Ποία εἶναι ἡ γνώμη μου διὰ τὴν ἐξωτερικὴν πολιτικὴν τῆς χώρας ἔχω ἐπανειλημμένως ἐκθέσει ἐνώπιον τοῦ Σώματος. Καὶ ἐμμένω, ὅπως εἶναι φυσικόν, εἰς τὴν γραμμήν μου.

Τὸν παρελθόντα Ἰούνιον, ἐξ ἀφορμῆς μιᾶς συζητήσεως ἐπὶ τοῦ θέματος τῶν Ἀτομικῶν Βάσεων εἰς τὴν χώραν, εἶχον προσδιορίσει περισσότερον συγκεκριμένως τὰς ἀπόψεις μου. Εἶχον δηλώσει τότε: «Φρονῶ, ὅτι εἰς τὰ οἰκονομικὰ καὶ πολιτιστικὰ θέματα εὔλογος εἶναι ἡ χωριστὴ συνεννόησις Κρατῶν—μελῶν τοῦ ΝΑΤΟ μὲ τὴν Σοβιετικὴν Ἕνωσιν καὶ τοὺς δορυφόρους της. Εἰς τὰ θέματα ὅμως τῆς Ἀσφαλείας καὶ τῆς Ἀμύνης, ἡ συζήτησις δὲν ἐπιτρέπεται νὰ διεξάγεται μεμονωμένως, διότι ἡ ἀσφάλεια, ὑπὸ τὰς σημερινὰς συνθήκας τοῦ κόσμου, εἶναι συλλογική. Καὶ μόνον ἐντὸς τῆς συλλογικῆς ἀσφαλείας κατοχυροῦται ἡ ἐθνική μας ἀσφάλεια. Μεμονωμένη καὶ αὐτόβουλος διαπραγμάτευσις θεμάτων ἀσφαλείας ὁδηγεῖ εἰς ἐξάρθρωσιν τῶν συμμαχιῶν μας, τῶν ὁποίων ὅμως ἡ ἀλληλεγγύη καὶ ἡ ἑνότης ἐναντι τῆς μονολιθικότητος τοῦ Σοβιετικοῦ Συνασπισμοῦ εἶναι ἡ μόνη ἐγγύησις καὶ τῆς εἰρήνης γενικῶς καὶ τῆς ἐθνικῆς ἀσφαλείας μας.

Αἱ διαπραγματεύσεις τῶν θεμάτων τῆς ἀσφαλείας πρέπει νὰ εἶναι ὑπόθεσις τῶν συνασπισμῶν—ὅπως ἀκριβῶς συμβαίνει σήμερον. Καὶ ἐντὸς τοῦ συνασπισμοῦ τοῦ ἐλευθέρου κόσμου ἕκαστον μέλος δικαιοῦται καὶ ὀφείλει νὰ ὑπερασπίζῃ θαρραλέως τὰς ἰδέας του καὶ νὰ ἐπηρεάζῃ τὰς κοινὰς ἀποφάσεις. Προβάλλεται ὡς παράδειγμα πρὸς μίμησιν ἡ Γιουγκοσλαυΐα, ἀλλὰ παραγνωρίζεται ἡ ἰδιορρυθμία της. Ἡ Ἑλλὰς δὲν εὑρίσκεται εἰς τὴν ἀνάγκην ἀκροβασίας μεταξὺ Ἀνατολῆς καὶ Δύσεως. Τελοῦσα ὑπὸ τὴν ἀπειλὴν τοῦ Κομμουνιστικοῦ Πανσλαυϊσμοῦ, ὅπως τὸν προσδιορίζει ἡ γεωγραφία καὶ ἡ ἱστορία, εὑρίσκει τὴν θέσιν της εἰς τὴν ἀμυντικὴν συμμαχίαν τοῦ ἐλευθέρου κόσμου.

Αὐτὴ εἶναι ἡ γραμμὴ πορείας, τὴν ὁποίαν ἔχομεν χαράξει εἰς τὰ θέματα τῆς ἐξωτερικῆς μας πολιτικῆς. Ἠκούσαμεν ὅμως ὅτι αἱ σημεριναὶ περιστάσεις περιέχουν τὴν εὐκαιρίαν εἰς τοὺς μικροὺς νὰ γίνουν μεγάλοι. Ἠκούσαμεν ὅτι προσφέρεται ἡ εὐκαιρία νὰ χαράξωμεν ἰδικήν μας ἀνεξάρτητον ἐξωτερικὴν πολιτικήν. Εἶναι ἡ ἐξωτερικὴ πολιτικὴ τῆς ἐντάξεως εἰς τὴν Ἀτλαντικὴν Συμμαχίαν τοῦ ΝΑΤΟ. Ἐρωτῶ: Ὅσοι τὸ προτείνουν, ἐννοοῦν νὰ ἐξέλθωμεν ἀπὸ τὸ ΝΑΤΟ καὶ νὰ χαράξωμεν ἄλλην πολιτικήν, ἢ νὰ μείνωμεν εἰς τὸ ΝΑΤΟ, νὰ ἔχωμεν τὴν ἐξωτερικὴν πολιτικὴν τῆς ἀμυντικῆς συμμαχίας τοῦ ΝΑΤΟ καὶ ταυτοχρόνως νὰ χαράξωμεν καὶ μίαν ἄλλην πολιτικήν; Ἀλλὰ ἐν τοιαύτῃ περιπτώσει δὲν εἶναι πολιτική. Θὰ εἶναι Βαβυλωνία, θὰ εἶναι ἀποσύνθεσις.

Ἐλέχθη ἐπίσης, ὅτι τοιουτοτρόπως πρόκειται νὰ γίνωμεν «οὐραγοί». Δὲν ὑπάρχει οὔτε εἰς τὴν αἴθουσαν αὐτήν, οὔτε εἰς τὴν Ἑλλάδα κανείς, ὁ ὁποῖος θὰ κατεδέχετο νὰ συστήσῃ εἰς τὸ

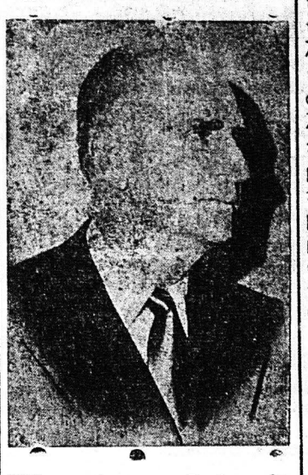

Ἔθνος νὰ καταστῇ οὐραγός. Δὲν πρόκειται νὰ γίνωμεν οὐραγοί. Ἁπλῶς εἴμεθα σύμμαχοι. Αὐτὴ εἶναι ἡ ἰδιότης μας καὶ αὐτὴν τὴν ἰδιότητα διατηροῦμεν. Ἀλλὰ ὑπάρχουν καὶ ἄλλοι, οἱ ὁποῖοι λέγουν: «Ἡ πολιτικὴ τὴν ὁποίαν ἀκολουθεῖ ὁ Τίτο εἶναι μιὰ πολιτικὴ ἀξιόλογος, ἐκτὸς τῶν δύο συνασπισμῶν» Ὅσοι τὸ ὑποστηρίζουν ἀσφαλῶς κατέχονται ἀπὸ ἀφέλειαν. Διότι ἡ πολιτική, τὴν ὁποίαν ἀκολουθεῖ ὁ Τίτο δὲν εἶναι ἀποτέλεσμα ἐπιλογῆς, εἶναι ἀποτέλεσμα ἀνάγκης. Ὁ Τίτο ἐκφράζει τὸν Ἐθνικὸν Κομμουνισμόν. Διότι εἶναι «ἐθνικός», δὲν ἠμπορεῖ νὰ ἀνήκῃ εἰς τὸν Σοβιετικὸν Συνασπισμόν, ὁ ὁποῖος εἶναι διεθνιστικός. Καὶ διότι εἶναι Κομμουνισμὸς δὲν ἠμπορεῖ νὰ ἀνήκῃ εἰς τὰς Δημοκρατίας τῆς Δύσεως. Ἐὰν συνεμάχει μὲ τὴν Μόσχαν θὰ ἐγένετο δορυφόρος. Ἐὰν προσεχώρει εἰς τὴν Δύσιν θὰ ἐγένετο ἀποστάτης. Καὶ διὰ νὰ μὴ γίνῃ, οὔτε δορυφόρος, οὔτε ἀποστάτης, αἰωρεῖται εἰς τὸ κενόν. Αὐτὴ εἶναι ἡ ἀνάγκη εἰς τὴν ὁποίαν ὑποκύπτει. Δὲν εἶναι ἀποτέλεσμα ἐπιλογῆς, εἶναι ἀποτέλεσμα ἀνάγκης. Δὲν εἶναι πρότυπον πρὸς μίμησιν εἶναι πρότυπον πρὸς ἀποφυγήν. Ἡμεῖς οἱ Ἕλληνες, μὲ τὴν γεωγραφίαν καὶ τὴν ἱστορίαν μας, ἔχομεν τὴν φυσικὴν θέσιν μας. Καὶ ἡ φυσικὴ θέσις μας εὑρίσκεται ἐντὸς τῶν κόλπων τῶν ἐλευθέρων λαῶν.

Προσδιωρίσαμεν τὴν πολιτικὴν τὴν ὁποίαν θεωροῦμεν ὠφέλιμον εἰς τὸ Ἔθνος. Καθ' ὅσον ἀφορᾷ τὰ πολιτικὰ θέματα τὰ γενικώτερα, τὰ θέματα τῆς ἀσφαλείας καὶ τὰ θέματα τῆς Ἀμύνης ἡ ἐξωτερικὴ πολιτικὴ τῆς Ἑλλάδος, κατὰ τὴν γνώμην μας, πρέπει νὰ ἀσκῆται μὲ πλήρη πρωτοβουλίαν, ἀλλ' ἐντὸς τῆς συμμαχικῆς οἰκογενείας. Ἐὰν ἔχωμεν ἰδέας, ἐκεῖ θὰ τὰς ἀναπτύξωμεν. Ἐὰν νομίζωμεν ὅτι μὲ ὡρισμένην πολιτικὴν ὑπηρετεῖται ἡ εἰρήνη τοῦ κόσμου, ἡ ὁποία ἀποτελεῖ τὸ ὑπέρτατον κοινὸν ἰδεῶδες, ἐκεῖ θὰ τὰς ἀναπτύξωμεν καὶ θὰ προσπαθήσωμεν νὰ καταστοῦν κοινὴ πολιτικὴ τῆς συμμαχίας τῶν ἐλευθέρων λαῶν.

Καθ' ὅσον ἀφορᾷ τὰς οἰκονομικὰς καὶ τὰς μορφωτικὰς σχέσεις μας, θὰ ἔχωμεν πλήρη πρωτοβουλίαν καὶ ἐκτὸς τῶν συμμαχιῶν. Αὐτὴ εἶναι ἡ θεμελιώδη γραμμή, τὴν ὁποίαν χαράσσομεν. Καὶ διότι ἀκολουθοῦμεν αὐτὴν τὴν πολιτικήν, διὰ τοῦτο διεφωνήσαμεν εἰς τὴν ὑπόθεσιν τῶν διαπραγματεύσεων καὶ τῶν προτάσεων διὰ τὴν ἀπόρρυθμον ζώνην τῆς Βαλκανικῆς.

Ἡ διαφωνία μας ὑπῆρξε δι-

ΣΥΝΕΧΕΙΑ
ΕΙΣ ΤΗΝ 3ην ΣΕΛΙΔΑ

ΘΑ ΟΜΙΛΗΣΗ ΑΥΡΙΟΝ Ο κ. ΑΝΔΡ. Γ. ΠΑΠΑΝΔΡΕΟΥ

ΑΘΗΝΑΙ. Αὔριον τὴν μεσημβρίαν, εἰς τὸ «Προπέλλερ Κλάμπ», προσκληθεὶς θὰ ὁμιλήσῃ ὁ καθηγητὴς τῶν οἰκονομικῶν τοῦ Πανεπιστημίου Μπέρκλεϋ τῆς Καλιφορνίας κ. Ἀνδρέας Γ. Παπανδρέου. Τὸ θέμα τῆς ὁμιλίας του θὰ εἶναι «Ἡ ἀμερικανικὴ οἰκονομία καὶ τὸ μέλλον της».

ΒΟΜΒΑ ΕΙΣ ΑΛΓΕΡΙΟΝ

ΑΛΓΕΡΙΟΝ. Ἓν ἄτομον ἐφονεύθη καὶ ἑπτὰ ἐτραυματίσθησαν συνεπείᾳ ἐκρήξεως βόμβας χθὲς εἰς τὸ κέντρον τ