ΔΙΕΥΘΥΝΤΗΣ
ΧΡΙΣΤΟΣ ΡΙΖΟΠΟΥΛΟΣ
ΓΡΑΦΕΙΑ - ΤΥΠΟΓΡΑΦΕΙΑ
ΑΝΔΡ. ΜΙΧΑΛΑΚΟΠΟΥΛΟΥ 61α
ΤΗΛΕΦΩΝΑΙ
Διεύθυνσις 32—02
Σύνταξις - Διαχείρισις 28—52

Η ΗΜΕΡΑ

ΠΡΩΪΝΗ ΑΝΕΞΑΡΤΗΤΟΣ ΕΦΗΜΕΡΙΣ ΠΑΤΡΩΝ

ΠΑΤΡΑΙ
ΕΤΟΣ 9ον — ΑΡΙΘ. ΦΥΛΛΟΥ 2595
ΚΥΡΙΑΚΗ
13
ΔΕΚΕΜΒΡΙΟΥ
1959
Τιμὴ φύλλου Δραχ. 1,50

ΕΙΡΗΝΗ ΚΑΙ ΕΛΕΥΘΕΡΙΑ

Ἡ ἄφιξις τοῦ Προέδρου τῶν Ἡνωμένων Πολιτειῶν τῆς Ἀμερικῆς εἰς Ἀθήνας, ἀποτελεῖ βαρυσήμαντον ἱστορικὸν γεγονός, διότι εἶναι ἕνα ἐκ τῶν βημάτων, τὰ ὁποῖα θὰ ὁδηγήσουν, ἐν τέλει, τὸν Ἡγέτην τοῦ δυτικοῦ Κόσμου εἰς τὴν «ἐπὶ κορυφῆς» συνάντησιν μετὰ τοῦ ἀνατολικοῦ Κόσμου διὰ τὴν ὑπόθεσιν τῆς εἰρήνης τῆς ἀνθρωπότητος.

Καὶ καλεῖται ὁ Ἑλληνικὸς Λαός, ἀπὸ πᾶσαν πολιτικὴν πλευράν, εἰς ὑποδοχὴν τοῦ Ἀμερικανοῦ Προέδρου. Ἡ ὑποδοχὴ ἀναμένεται νὰ προσλάβῃ τὴν εἰκόνα ἀρχαίου θριάμβου. Πίσω, ὅμως, ἀπὸ τὴν ἐπιφανειακὴν ταύτην συσσωμάτωσιν, ἐκδηλοῦται διάστασις ἀντιλήψεων καὶ προσδοκιῶν, τὴν ὁποίαν ὀφείλομεν νὰ ἐπισημάνωμεν.

Ἡ Κυβέρνησις χαιρετίζει εἰς τὸ πρόσωπον τοῦ Ἀϊζενχάουερ τὸν ἡγέτην τοῦ εὐγενοῦς καὶ φιλανθρώπου ἀμερικανικοῦ λαοῦ, ὁ ὁποῖος ἐβοήθησε καὶ ἐξακολουθεῖ βοηθῶν τὴν χώραν μας διὰ τὴν ὑλικήν της ἀνασυγκρότησιν· χαιρετίζει ἀκόμη τὸν μέγαν ἀρχιστράτηγον τοῦ τελευταίου πολέμου κατὰ τοῦ φασιστικοῦ καὶ ναζιστικοῦ ὁλοκληρωτισμοῦ· καὶ τέλος χαιρετίζει τὸν ἀρχιτέκτονα τῆς Ἀτλαντικῆς συμμαχίας, εἰς τὴν ὁποίαν ἡ Ἑλλὰς βασίζεται διὰ τὴν κατοχύρωσιν τῆς ἀσφαλείας καὶ ἐλευθερίας της. Ἐνῷ σιωπᾷ ἀπολύτως διὰ τὴν παροῦσαν ἀνὰ τὸν Κόσμον ἀποστολὴν τοῦ Ἀμερικανοῦ Προέδρου διὰ τὴν διεθνῆ ὕφεσιν, ὡς προπύλαιον πρὸς τὴν εἰρήνην. Ἀπὸ τὸ ἀντίθετον μέρος, ἡ «ἀξιωματικὴ» ἀντιπολίτευσις, ἐνθυμεῖται μὲν τὴν πολεμικὴν ἀρχιστρατηγίαν τοῦ Ἀϊζενχάουερ, παρασιωπᾷ δὲ τὴν συμβολήν του εἰς τὴν ἀμυντικὴν συσσωμάτωσιν τοῦ δυτικοῦ Κόσμου, τοῦ ἀντιμετωπίζοντος ἕνα ἄλλου χρώματος ὁλοκληρωτισμόν. Καὶ χαιρετίζει ἐνθουσιωδῶς τὸν «μαχητὴν τῆς παγκοσμίου εἰρήνης καὶ τῆς φιλίας μεταξὺ τῶν λαῶν», χωρὶς νὰ λέγῃ οὔτε λέξιν περὶ τοῦ ἀγωνιστοῦ καὶ τῆς ἐλευθερίας τῶν λαῶν...

Ἀλλά, οἱ ἁπλοῖ ἄνθρωποι δὲν παρασύρονται ἀπὸ τοὺς μονοπλεύρους τούτους χαιρετισμούς. Καὶ ἐὰν οἱ «μὲν» ἐλπίζουν ὅτι ὁ Ἀϊζενχάουερ θὰ εἶναι πρόθυμος νὰ θυσιάσῃ εἰς τὸν βωμὸν τῆς εἰρήνης τὸ πᾶν, ἀκόμη καὶ τὴν ἐλευθερίαν, ἐνῷ οἱ «δὲ» τρέμουν καὶ ἀπεύχονται, ἀκόμη καὶ ἀποφεύγουν νὰ προφέρουν τὴν λέξιν «ὕφεσις», οἱ ἁπλοῖ ἄνθρωποι εἶναι βέβαιοι καὶ ἔχουν ἐμπιστοσύνην, ὅτι δὲν πηγαίνει νὰ συναντήσῃ τὸν Κρουστσεφ ὁ Ἀϊζενχάουερ οὔτε μὲ τὴν σπάθην τοῦ Βρέννου, ἀλλ' οὔτε καὶ μὲ τὴν ὀμβρέλλαν τοῦ Τσάμπερλαιν.

Ὁ Ἀϊζενχάουερ εἶναι πράγματι ὁ ἀπόστολος τῆς εἰρήνης, ἐνσαρκωτὴς τῶν πόθων ἑκατομμυρίων ἀνθρώπων εἰς σύμπαντα τὸν κόσμον. Ἀλλὰ εἶναι καὶ τῆς ἐλευθερίας πρόμαχος. Καὶ ὁ Ἑλληνικὸς Λαός, εἰς τὸν συντριπτικόν του ὄγκον, ἐξαιρέσει μιᾶς μικρᾶς μερίδος ἐξαρτωμένων ἀπὸ τὰ ἀντιτιθέμενα πολιτικὰ γραφεῖα, τὰ ὁποῖα ἔχουν ταπεινὸν κομματικὸν συμφέρον νὰ βλέπουν μονοπλεύρως—ὁ Ἑλληνικὸς Λαὸς ἔχει ἐμπιστοσύνην, ὅτι ὁ αὐριανὸς ἐπιφανὴς ξένος μας, ὡς φορεὺς τοῦ παγκοσμίου φιλειρηνισμοῦ καὶ φιλελευθερισμοῦ ἀδιαιρέτως, θὰ ἀγωνισθῇ δι' ἕνα κόσμον εἰρηνικὸν ΚΑΙ ἐλεύθερον, μὲ τὰ δύο κοινωνικὰ καθεστῶτα ἀμιλλώμενα καὶ ὄχι μισούμενα, ἐν τῇ προοπτικῇ μιᾶς μελλοντικῆς συνθέσεως κοινωνικῆς δικαιοσύνης ἐντὸς πολιτικῆς δημοκρατίας.

Η ΣΗΜΕΡΙΝΗ ΑΓΓΛΙΑ

ΤΟ ΜΠΡΙΣΤΟΛ

Ἡ «πρωτεύουσα τῆς δύσεως» καὶ «πόλις τῶν λουλουδιῶν». Ἕνας πανίσχυρος ὑποδειγματικὸς δῆμος. Πολιτική, ἀλλὰ ὄχι κομματισμός.

ΤΟΥ ΔΙΕΥΘΥΝΤΟΥ ΤΗΣ «ΗΜΕΡΑΣ» κ. ΧΡ. ΡΙΖΟΠΟΥΛΟΥ

ΑΠΟ ΤΗΝ ΘΕΩΡΙΑ στὴν πρᾶξι—αὐτὸς ἦταν ὁ σκοπὸς τῆς ἐπισκέψεώς μας στὸ Μπρίστολ: Νὰ παρακολουθήσωμε πῶς λειτουργεῖ πρακτικὰ αὐτὸ τὸ θαῦμα ποὺ λέγεται «τοπικὴ κυβέρνησις» στὴν Βρετανία.

Τὸ Μπρίστολ θεωρεῖται ἀπὸ τὶς ὡραιότερες πόλεις τῆς Βρετανίας. Συνδυάζει τὸν ἀρχαῖο τα, νοσηλευτικά, ἀστυνομία, πυροσβεστεῖο κλπ. Θὰ ἀναφέρω μόνον, ὅτι μεταξὺ τῶν ἐκπαιδευτικῶν ἱδρυμάτων περιλαμβάνονται καὶ σχολεῖα ειδικὰ γιὰ καθυστερημένα παιδιά, γιὰ παραμορφωμένα, γιὰ κωφάλαλα καὶ γιὰ ἄρρωστα στὶς 34 (!) παιδικὲς κλινικές.

Παρέλειψα: Καὶ τὸ λιμάνι τοῦ Μπρίστολ ὁλόκληρο

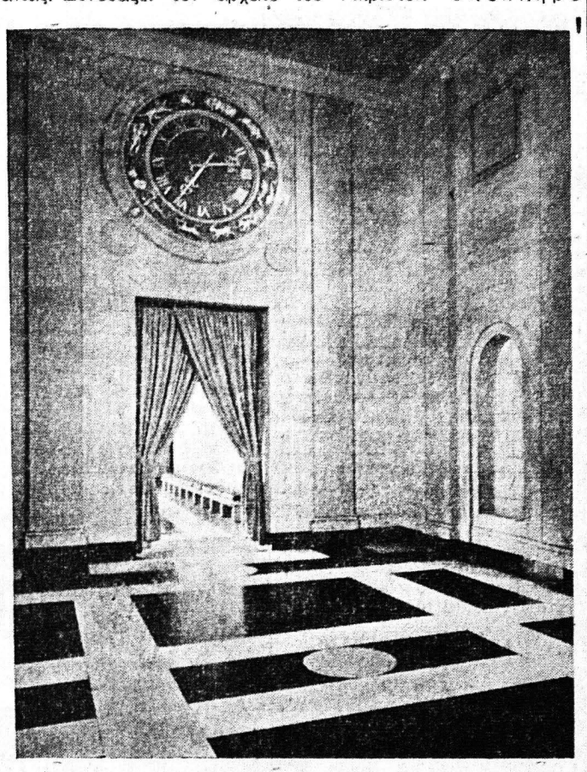

Ἡ εἴσοδος στὴν αἴθουσα συγκεντρώσεων τοῦ δημαρχείου τοῦ Μπρίστολ. Τὸ ρολόνι δείχνει τὴν ὥρα καὶ ταυτοχρόνως... τί ἄνεμος φυσᾷ! Ἡ φορὰ τοῦ ἀνέμου ἦταν, στὰ παλιὰ χρόνια, πολὺ σημαντικὸ γιὰ τὸ Μπρίστολ, σπουδαῖο ναυτικὸ κέντρο

Γεωργιανὸ μὲ τὸν μοντέρνο ρυθμό· τὴν πρόοδο τοῦ ἐμπορίου καὶ τῆς βιομηχανίας μὲ τὴν ἀκμὴ τῶν πνευματικῶν ἐκδηλώσεων. Εἶναι τὸ λιμάνι ἐκ τοῦ ὁποίου ἀπέπλευσε, τὸ 1497, ὁ μεγάλος θαλασσοπόρος Τζὼν Κάμποτ γιὰ ν' ἀνακαλύψῃ τὴ Νέα Γῆ στὴν ἀμερικανικὴν ἤπειρο. (Κι' αὐτός, σὰν τὸν Χριστόφορο Κολόμβο, ἐπίστευε πὼς θὰ ἔφθανε στὴν Ἀσία...). Εἶναι ἡ «πρωτεύουσα τῆς δύσεως», γιὰ τὴν ὁποίαν ἡ Βρετανία ὁλόκληρη ὑπερηφανεύεται.

Πληθυσμὸς 440.000 εἰς ἔκτασι 41 τετραγωνικῶν μιλίων. 163 πάρκα καὶ ἀνοικτοὶ χῶροι ἔδωσαν στὸ Μπρίστολ τὸ δικαίωμα νὰ ὀνομάζεται «πόλις τῶν λουλουδιῶν». Ὑπάρχουν ἐπὶ πλέον 60 γήπεδα ἀθλητικά, 62 γήπεδα παιχνιδιῶν μόνο γιὰ παιδιὰ καὶ 84 ἐκτάσεις μὲ χλόη. Ὅλα δημοτικά.

Ἡ πόλις τοῦ Μπρίστολ ἔχει ἀκόμη: ἕνα μουσεῖο ἀρχαιολογικὸ ἱδρυθὲν τὸ 1812 (ἀπὸ τὸ ὁποῖο δὲν λείπουν ἑλληνικὰ γλυπτὰ λεηλατημένα...), μία μεγάλη πινακοθήκη, τρεῖς βιβλιοθῆκες μὲ 15 συνοικιακὰ παραρτήματα, μὲ δανειστικὰ τμήματα σὲ 114.000 πελάτες, τρία θέατρα, μιὰ συμφωνικὴ ὀρχήστρα, μιὰ χορωδία, μιὰ ὀρχήστρα δωματίου, ἑκατὸ (!) ἐρασιτεχνικοὺς ὁμίλους μουσικῆς καὶ θεάτρου, χίλιες (!!) λέσχες νεότητος καὶ μία «κοινωνικὴ ὑπηρεσία» μὲ ἐθελοντικὴ συνεργασία 500 φιλανθρωπικῶν σωματείων. Σ' ὅλα αὐτά, ὁ Δῆμος τοῦ Μπρίστολ ἐνισχύει καὶ ἐπιβλέπει...

Ἔχει ἀκόμη — πάντοτε ὁ Δῆμος—13 πισίνες, ἐκ τῶν ὁποίων 3 ἀνοικτὲς καὶ 10 κλειστές, ἐκ τῶν ὁποίων πάλι 5 ἔχουν καὶ θερμὰ λουτρά. Δὲν ἔχει χαμάμ. Ἀλλὰ πρόκειται νὰ ἐγκατασταθοῦν καὶ ἀπὸ αὐτὰ τοῦ χρόνου.

Τὸ Μπρίστολ ἔχει 131.786 κατοικίες. Τὸ 1)4 ἀνήκουν στὸν Δῆμο!

Ὁ Δῆμος ἔχει τὰ 50 ο)ο στὶς ἀστικὲς καὶ ὑπεραστικὲς συγκοινωνίες (γιὰ τὶς ὁποῖες, μάλιστα, διαθέτει ὡραιότατον κεντρικὸ σταθμό). Ὑπάρχει καὶ ἀεροδρόμιο στὸ Μπρίστολ. Τοῦ Δήμου!

Σ' ὅλα αὐτά, νὰ προστεθοῦν τὰ συνήθη σὲ ὅλους τοὺς δήμους: ἐκπαιδευτικὰ ἱδρύματα· ἀνήκει στὸν Δῆμο. Ἐννοῶ, ὄχι ὅτι ἀνήκει στὴν καθολικὴ δικαιοδοσία τῆς πόλεως ἡ λιμενικὴ περιοχὴ (χωρὶς τὶς παράξενες δικές μας «συνοριακὲς» διακρίσεις), ἀλλὰ ὅτι καὶ τὰ λιμενικὰ ἔργα, τὰ «ντόκ», εἶναι δημοτικὰ ὡς ἰδιοκτησία καὶ ἐκμετάλλευσις.

Κάτι ἀκόμη ποὺ δὲν τὸ ἔχει ἄλλη βρετανικὴ πόλις: Τὸ Μπρίστολ ἔχει καὶ δημοτικὴν ἐκκλησία. Τὴν ἐκκλησία τῆς Ἁγ. Μαρίας Ρέντκλιφφ, ποὺ θεωρεῖται ἀπὸ τὶς ὡραιότερες ὅλης τῆς Βρετανίας. Εἶναι, κατὰ τὴν ἐπίσημη ὀνομασία του, τὸ «παρεκκλήσιον τοῦ λόρδου δημάρχου». Ἀκριβῶς ἀπέναντι ἀπὸ τὸ ἐπιβλητικὸ μέγαρον τοῦ δημαρχείου, τοῦ ὁποίου τὴν ἔκτασι ἐκφράζει ὁ ἀριθμὸς τῶν 16.000 ὑπαλλήλων καὶ ἐργατοτεχνιτῶν τοῦ Δήμου!

Ὁ δήμαρχος τοῦ Μπρίστολ κ. W. G. Cozens ἦταν πολὺ ἀπασχολημένος μὲ τὴν ἀναμενομένην ἄφιξι τοῦ πρίγκηπος τοῦ Ἐδιμβούργου καὶ δὲν μπορέσαμε νὰ τὸν δοῦμε. Ὅλη ἡ ὑπηρεσία ὅλως τοῦ δήμου ἐτέθη στὴν διάθεσί μας. Καὶ σὲ κάθε πάτημα τοῦ κουμπιοῦ ἀπὸ τὸν εὐγενέστατον κ. Tomlinson, οἱ ἀρμόδιοι τμηματάρχαι προσεκόμιζαν ἀπαντήσεις καὶ στοιχεῖα γιὰ νὰ ἱκανοποιήσουν τὶς ἐρωτήσεις μας.

Τὸ Μπρίστολ εἶχε δημοτικὲς ἐκλογὲς τὸν Μάϊο. Ἡ πόλις διαιρέθηκε σὲ 84 περιφέρειες γιὰ τὴν ἐκλογὴ 84 συμβούλων. Τὸ σύστημα, καθὼς καὶ στὶς γενικὲς βουλευτικὲς ἐκλογές, εἶναι μονοεδρικό. Τὶς ἕδρες τῶν συμβούλων διεξεδίκησαν δύο κυρίως κόμματα: τὸ Ἐργατικὸ καὶ τὸ Συντηρητικό. Ὑπῆρχαν καὶ δύο μικρὰ ἀσήμαντα τοπικὰ κόμματα.

Ὄχι μόνον δὲν ἀποφεύγεται, ὅπως σὲ μᾶς, ὁ πολιτικὸς χρωματισμὸς τῶν δημοτικῶν ἐκλογῶν, ἀλλὰ θεωρεῖται αὐτονόητος. Ἀφοῦ τὰ πολιτικὰ κόμματα εἶναι θεσμὸς τῆς δημοκρατίας, δὲν μπορεῖ νὰ καταλάβουν οἱ Βρετανοὶ γιὰ ποιὸ λόγο νὰ μὴν κατέρχωνται στὶς δημοτικὲς ἐκλογὲς φανερά. Τοῦτο ὅμως δὲν σημαίνει διόλου, ὅτι τὰ κόμματα θὰ δώσουν καὶ πολιτικὰ συνθήματα γιὰ ἐκλογὲς δημοτικές. Ὅσο ἀκατανόητο εἶναι νὰ κρύβουν τὰ κόμματα τὸ πρόσωπό τους στοὺς δήμους, ἄλλο τόσο ἀκατανόητο εἶναι νὰ ἀνακατεύουν σὲ ἐκλογὲς δημοτικὲς αἰτήματα ποὺ εἶναι γενικὰ πολιτικά. Παράδειγμα: Στὶς ἐκλογὲς τοῦ Μαΐου ἐνίκησε τὸ Ἐργατικὸ κόμμα στὸ Μπρίστολ. Δὲν ἐσκέφθη ὅμως νὰ θέσῃ ἐνώπιον τῶν δημοτῶν συνθήματα σχετικὰ μὲ τοὺς πυραύλους. Τὰ φύλαξε γιὰ τὶς πολιτικὲς ἐκλογὲς τοῦ Ὀκτωβρίου. Στὶς δημοτικὲς ἐκλογὲς μίλησε περὶ μειώσεως... τῶν ἐνοικίων τῶν δημοτικῶν πολυκατοικιῶν μόνον.

Θὰ ἔλεγε κανείς, ὅτι ἡ εἴσοδος στοὺς δήμους συμβούλων μὲ ξέσκεπη πολιτικὴ τοποθέτησι θὰ ἐπηρέαζε δυσμενῶς τὴν πορεία τῶν δημοτικῶν ζητημάτων. Κάθε ἄλλο. Ἀπὸ τὴ στιγμὴ ποὺ θὰ ἐκλεγοῦν οἱ σύμβουλοι, ἀφοσιώνονται στὸ συμφέρον τοῦ δήμου, ξέροντας ὅτι ἡ ἐξυπηρέτησις αὐτοῦ τοῦ συμφέροντος θ' ἀποβῇ ἐμμέσως καὶ ὑπὲρ τοῦ κόμματος. Καὶ ἂν συμβῇ νὰ ἔχουν διαφορετικὴ ἀντίληψη ἡ κομματικὴ ὀργάνωσις καὶ ὁ δημοτικὸς σύμβουλος, ὁ σύμβουλος ἀκούει τὴν συνείδησί του καὶ ὄχι τὸ κόμμα. Δύο περιπτώσεις τὶς διαπιστώσαμε κατὰ τὴν παραμονή μας. Στὸ Νάντγουϊτς καὶ στὸ Μπίρμιγχαμ οἱ δημοτικοὶ σύμβουλοι τοῦ Ἐργατικοῦ κόμματος παρήκουσαν τὴν κομματικὴ ἐντολὴ καὶ ἔκαμαν αὐτὸ ποὺ τοὺς ὑπηγόρευε ἡ συνείδησίς των.

Ἐξ ἄλλου, ὑπάρχει ἕνας ἄγραφος νόμος, νὰ παραμένουν οἱ δημοτικοὶ ὑπάλληλοι μακρυὰ ἀπὸ ἐνεργὸν πολιτικὴ δράσι καὶ νὰ εἰσηγοῦνται ἀποφάσεις μὲ μοναδικὸ κριτήριο τὸ συμφέρον τοῦ Δήμου. Δὲν θὰ μποροῦσαν καὶ νὰ σταθοῦν ἀλλιῶς, ἐὰν ληφθῇ ὑπ' ὄψιν ὅτι ἡ κομματικὴ σύνθεσις τοῦ δημοτικοῦ συμβουλίου ὑφίσταται κάποια διαφοροποίησι ἀμέσως μετὰ τὶς ἐκλογές, διότι οἱ αἱρετοὶ σύμβουλοι εἶναι ὑποχρεωμένοι νὰ ἐκλέξουν ἕναν ἀριθμὸ συμβούλων μεταξὺ τῶν ἐπιλέκτων δημοτῶν, μὲ τοὺς ὁποίους δημοῦ θ' ἀποτελέσουν τὸ δημοτικὸν συμβούλιον.

Στὸ Μπρίστολ οἱ 84 αἱρετοὶ σύμβουλοι ἐξέλεξαν διὰ ψηφοφορίας 24 ἀριστίνδην συμβούλους ἢ δημογέροντας. Τὸ «σῶμα» τῶν 112 συμβούλων ἐκλέγει τὸν λόρδο δήμαρχο τῆς πόλεως.

Μπορεῖ νὰ ἐκλεγῇ δήμαρχος ἐκ τῶν μελῶν τοῦ συμβουλίου ἀδιακρίτως ἐὰν πρόκειται περὶ αἱρετοῦ ἢ ἀριστίνδην. Μπορεῖ δηλαδὴ νὰ ἐκλεγῇ δήμαρχος πρόσωπο ποὺ δὲν τὸ εἶχε δῆ οὔτε στ' ὄνειρό του. Μπορεῖ ἀκόμη νὰ ἐκλεγῇ δήμαρχος καὶ πρόσωπο ἔξω ἀπὸ τὸ συμβούλιο, ἕνας ἐπίλεκτος δημότης. Δὲν εἶναι ἐπίσης ἀπαραίτητο ὁ δήμαρχος νὰ προέρχεται ἀπὸ τὴν πλειοψηφοῦσα παράταξι. Πέρυσι ἐξελέγη δήμαρχος ὁ κ. F. Chamberlain, ποὺ ἦταν τῆς συντηρητικῆς μειοψηφίας. Καὶ εἶπα «πέρυσι», διότι ἡ θητεία τοῦ δημάρχου εἶναι ἐτησία καὶ συνήθως ἐκλέγεται κάθε χρόνο καὶ ἄλλος δήμαρχος. Σπανίως ἐκλέγεται ὁ ἴδιος. Οἱ σύμβουλοι ἐκλέγονται γιὰ μιὰ τριετία, ἀλλὰ τὸ 1)3 ἀνανεοῦται ἐτησίως (κάθε χρόνο ἐκλογές!) καὶ οἱ δημογέροντες ἐκλέγονται γιὰ μιὰ ἑξαετία, μὲ ἀνανέωσι τοῦ 1)2 ἀνὰ τριετία. Ἔτσι, τὸ συμβούλιον ἐκφράζει τὴν ἐπίκαιρη πάντοτε ροπὴ τῆς λαϊκῆς θελήσεως, ποὺ εἶναι ἐγγύησις ἐναντίον τῆς κομματικῆς ἀποκρυσταλλώσεως, τῆς ἐπιβολῆς «καθεστῶτος».

Τί εἴδους σύμβουλοι διοικοῦν τὸν δῆμο; Στὸ Μπρίστολ ὑπάρχουν διευθυνταὶ ἑταιριῶν, σιδηροδρομικοί, ταχυδρομικοί, ἀσφαλιστικοὶ πράκτορες (τέτοιος εἶναι ὁ ἤδη δήμαρχος), συνταξιοῦχοι, ἐπαγγελματίαι διάφοροι καί, γιὰ δεῖγμα μόνον, δικηγόροι.

Ἀλλὰ οἱ δῆμοι δὲν εἶναι μόνον εἰκόνα πιστὴ τοῦ λαοῦ. Εἶναι καὶ φορεῖς τῆς ἐξουσίας τοῦ λαοῦ. Γι' αὐτὸ ὅμως μεθαύριο.

ΧΡΙΣΤΟΣ ΡΙΖΟΠΟΥΛΟΣ

ΑΝΑΚΟΙΝΩΣΙΣ κ. Π. ΚΑΝΕΛΛΟΠΟΥΛΟΥ ΠΡΟΣ ΤΟΝ ΔΗΜΑΡΧΟΝ κ. Ν. ΒΕΤΣΟΝ

Ὁ ΕΟΤ θὰ ἐπιχορηγήσῃ μὲ 800.000 δρχ. τὰς ἑορτὰς τοῦ «Πατρινοῦ Καρναβαλιοῦ»

ΕΝΤΑΞΙΣ ΕΙΣ ΤΟ ΤΟΥΡΙΣΤΙΚΟΝ ΠΡΟΓΡΑΜΜΑ

Ὁ Δήμαρχος κ. Νικ. Βέτσος προέβη χθὲς εἰς τὰς ἀκολούθους δηλώσεις:

«Ὁ Ἀντιπρόεδρος τῆς Κυβερνήσεως κ. Π. Κανελλόπουλος μοῦ ἀνεκοίνωσε σήμερον ὅτι ὁ Ἑλληνικὸς Ὀργανισμὸς Τουρισμοῦ, ἀνταποκρινόμενος εἰς τὸ ὑποβληθὲν αἴτημα τοῦ Δήμου Πατρέων, ἀπεφάσισε τὴν ἔνταξιν τοῦ Πατρινοῦ Καρναβαλιοῦ ἐφεξῆς εἰς τὸ ἐπίσημον πρόγραμμα τῶν τουριστικῶν ἐκδηλώσεων εἰς τὰς ὁποίας, ὡς γνωστόν, περιλαμβάνονται τὸ Φεστιβὰλ τῆς Ἐπιδαύρου, τὸ Φεστιβὰλ Ἀθηνῶν καὶ ἡ ἑορτὴ τοῦ Δαφνιοῦ.

Ἡ τοιαύτη ἔνταξις τοῦ Πατρινοῦ Καρναβαλιοῦ εἰς τὸ ἐπίσημον πρόγραμμα τοῦ Τουρισμοῦ θὰ ἔχῃ ὡς συνέπειαν ἀφ' ἑνὸς μὲν σοβαρὰν καλλιτεχνικὴν ἐνίσχυσιν, ἀφ' ἑτέρου δὲ σοβαρὰν οἰκονομικὴν βοήθειαν, εἰς τρόπον ὥστε τὸ Πατρινὸ Καναβάλι νὰ εἰσέλθῃ ἀπὸ τοῦ 1960 εἰς νέαν ἐποχὴν καὶ νὰ συντελέσῃ εἰς τὴν μεγαλυτέραν τουριστικὴν κίνησιν τῆς πόλεώς μας.

Ὡς μοῦ ἀνεκοίνωσεν ὁ Ἀντιπρόεδρος τῆς κυβερνήσεως κ. Π. Κανελλόπουλος ἡ οἰκονομικὴ ἐνίσχυσις τοῦ Τουρισμοῦ πρὸς τὸν Δῆμον Πατρέων διὰ τὰς προσεχεῖς ἑορτὰς τῶν Ἀπόκρεω ἐν Πάτραις θὰ κυμανθῇ μεταξὺ 800—900 χιλιάδων δραχμῶν. Δεδομένου ὅτι εἰς τὸ παρελθὸν ἡ ἐνίσχυσις τοῦ Τουρισμοῦ οὐδέποτε ὑπερέβη τὰς 100—150 χιλ. δραχ. εἶναι εὐνόητον ὅτι μὲ τὴν διὰ πρώτην φορὰν ἐφέτος χορήγησιν τόσου ὑψηλῆς ἐπιχορηγήσεως, ἐν συνδυασμῷ μὲ τὴν στενωτέραν καλλιτεχνικὴν συνεργασίαν, τὸ Πατρινὸ Καρναβάλι θὰ ἔχῃ ὅλα τὰ μέσα διὰ νὰ καταστῇ μία τουριστικὴ ἐκδήλωσις ὅλως ἐξαιρετικὴ καὶ δύναμαι νὰ εἴπω διεθνοῦς προβολῆς.

Μετὰ τὴν ὡς ἄνω ἀνακοίνωσιν τοῦ κ. Π. Κανελλοπούλου

ΣΥΝΕΧΕΙΑ
ΕΙΣ ΤΗΝ 4ην ΣΕΛΙΔΑ

ΣΥΝΕΧΙΖΩΝ ΤΗΝ ΠΕΡΙΟΔΕΙΑΝ ΤΟΥ

Ο ΠΡΟΕΔΡΟΣ ΑΪΖΕΝΧΑΟΥΕΡ ΕΡΧΕΤΑΙ ΑΥΡΙΟΝ ΕΙΣ ΑΘΗΝΑΣ

ΘΑ ΤΥΧΗ ΕΝΘΟΥΣΙΩΔΟΥΣ ΥΠΟΔΟΧΗΣ

ΑΘΗΝΑΙ. Ὁ ἑλληνικὸς Λαὸς ἔχει κινητοποιηθῆ διὰ τὴν αὐριανὴν ἄφιξιν τοῦ Προέδρου τῶν Ἡνωμένων Πολιτειῶν κ. Ἀϊζενχάουερ. Τὸ ἔμβλημα τῆς «περιοδείας καλῆς θελήσεως» τοῦ Ἀμερικανοῦ Προέδρου «Εἰρήνη καὶ Φιλία μετὰ Ἐλευθερίας» ἀνταποκρίνεται εἰς τὸ Πανελλήνιον αἴσθημα, τὸ ὁποῖον ἔχει ἤδη ἐκδηλωθῆ μὲ ἐνθουσιασμὸν καὶ πλήρη κατανόησιν ὑπὲρ τῶν σκοπῶν τοῦ ταξιδίου τοῦ ἀναμενομένου μεγάλου ἐπισκέπτου.

Ἐν τῷ μεταξύ, περατοῦνται αἱ προετοιμασίαι διὰ τὴν ὑποδοχὴν ἐντὸς τοῦ πλαισίου τοῦ λεπτομερεστάτου προγράμματος τὸ ὁποῖον ἔχουν προετοιμάσει αἱ ἁρμόδιαι κρατικαὶ ὑπηρεσίαι.

Ὡς ἀνεκοινώθη, τὸ ἀεροσκάφος τοῦ Ἀμερικανοῦ Προέδρου ἀναμένεται νὰ προσγειωθῇ εἰς τὸν ἀερολιμένα τοῦ Ἑλληνικοῦ τὴν 4.40 ἀπογευματινὴν τῆς αὔριον. Συμφώνως πρὸς τὸ πρόγραμμα, τὸν κ. Ἀϊζενχάουερ θὰ ὑποδεχθοῦν ὁ Βασιλεύς, ὁ Διάδοχος, ὁ κ. Καραμανλῆς καὶ ἄλλοι Ἕλληνες καὶ ξένοι ἐπίσημοι.

Ὁ Βασιλεὺς θὰ παρουσιάσῃ εἰς τὸν Ἀμερικανὸν πρόεδρον τὸν Ἕλληνα πρωθυπουργὸν καὶ ἀκολούθως ὁ κ. Ἀϊζενχάουερ θὰ ἐκφωνήσῃ ἀπὸ ραδιοφώνου σύντομον χαιρετιστήριον μήνυμα πρὸς τὸν ἑλληνικὸν λαόν. Θὰ ἐπιδῇ ἐν συνεχείᾳ μετὰ τῆς ἀκολουθίας του αὐτοκινήτων καὶ θὰ ἀνέλθουν ἐν πομπῇ εἰς τὰς Ἀθήνας. Ὁ κ. Ἀϊζενχάουερ θὰ ἐπιβαίνῃ τοῦ αὐτοκινήτου τοῦ βασιλέως καὶ ὁ υἱός του μετὰ τῆς συζύγου του τοῦ αὐτοκινήτου τοῦ Διαδόχου.

Καθ' ὅλην τὴν διαδρομὴν πυκνὰ πλήθη Λαοῦ θὰ ἀναμένουν τὴν διέλευσιν τῆς πομπῆς, διὰ νὰ ἐκφράσουν τὰ αἰσθήματά των πρὸς τὸν Πρόεδρον τῆς μεγάλης Ἀμερικανικῆς Δημοκρατίας.

Ὅταν ἡ πομπὴ φθάσῃ εἰς τὰς Στύλας τοῦ Ὀλυμπίου Διὸς τὸ πυροβολεῖον τοῦ Λυκαβηττοῦ θὰ χαιρετίσῃ διὰ 21 κανονιοβολισμῶν. Εἰς τὸ Μνημεῖον τοῦ Ἀγνώστου, ὁ κ. Ἀϊζενχάουερ, συνοδευόμενος ὑπὸ τοῦ Βασιλέως, θὰ καταθέσῃ στέφανον.

Ἐν συνεχείᾳ θὰ κατευθυνθοῦν εἰς τὰ Ἀνάκτορα τῆς ὁδοῦ Ἡρώδου τοῦ Ἀττικοῦ, ὅπου θὰ ὑποδεχθῇ τὸν Πρόεδρον ἡ Βασίλισσα. Μετὰ μικρὰν ἀνάπαυσιν τοῦ κ. Ἀϊζενχάουερ, θὰ παρατεθῇ ἐπίσημον γεῦμα εἰς τὰ Ἀνάκτορα, ὅπου καὶ θὰ παραμείνῃ τὴν νύκτα.

Τὴν 10.20 π. μ. τῆς Τρίτης ὁ κ. Ἀϊζενχάουερ θὰ μεταβῇ εἰς τὴν Βουλὴν καὶ θὰ ἐπακολουθήσῃ συνομιλία του μετὰ τοῦ Ἕλληνος Πρωθυπουργοῦ.

Τὴν 1ην μ.μ. θὰ παρατεθῇ ἐπίσημον πρόγευμα εἰς τὰ Ἀνάκτορα καὶ τὴν 2.50 μ. μ. ὁ Πρόεδρος θὰ μεταβῇ ἐν πομπῇ εἰς τὸ Στάδιον καὶ θὰ ἐπιβιβασθῇ ἐλικοπτέρου τοῦ ἀμερικανικοῦ ναυτικοῦ, τὸ ὁποῖον θὰ τὸν μεταφέρῃ ἐπὶ τοῦ πολεμικοῦ «Νὶτ Μόϊντ», διὰ τὴν μετάβασιν του εἰς Τύνιδα.

Ὡς ἐγνώσθη, ὁ κ. Ἀϊζενχάουερ ἐζήτησεν ὅπως τὸ ἐλικόπτερον διέλθῃ ὑπεράνω τῆς Ἀκροπόλεως καὶ ἄλλων ἀρχαιολογικῶν μνημείων τῶν Ἀθηνῶν.

WE LIKE AND TRUST IKE!

ΤΑ ΑΠΟΤΕΛΕΣΜΑΤΑ ΕΚ ΤΟΥ ΓΑΜΟΥ ΤΟΥ ΡΟΚΦΕΛΛΕΡ

ΝΕΑ ΥΟΡΚΗ. Ὁ γάμος τοῦ Ἀμερικανοῦ Κροῖσου Στήβεν Ροκφέλλερ μὴ τὴν Νορβηγίδα καμαριέρα του Μαρία—Ἄννα Ρασμοῦσσεν, εἶχεν ἀπρόσδοκητον ἐπίδρασιν εἰς τὴν προσφορὰν ὑπηρετικοῦ προσωπικοῦ εἰς Νέαν Ὑόρκην. Πράγματι, ἐνῶ μέχρι πρό τινος ἦτο δυσκολώτατον νὰ ἐξευρεθῇ ὑπηρεσία εἰς τὴν ἀμερικανικὴν αὐτὴν μεγαλούπολιν, σήμερα συρρέει εἰς αὐτὴν μέγας ἀριθμὸς νεαρῶν κοριτσιῶν ποὺ ζητοῦν ἐργασίαν ὡς.... καμαριέρες εἰς πλούσια σπίτια. Τὸ Γραφεῖον Εὑρέσεως Ἐργασίας μάλιστα ποὺ εἶχε προμηθεύσει τὴν Μαρία—Ἄννα εἰς τοὺς Ροκφέλλερ, παρουσιάζει τελευταίως τόσην κίνησιν πελατῶν, ὥστε ἠναγκάσθη νὰ διπλασιάσῃ τὸ ὑπαλληλικόν του προσωπικὸν διὰ νὰ ἀνταποκριθῇ εἰς τὰς ἀπαιτήσεις αὐτῶν.

ΕΠΙΣΤΗΜΟΝΙΚΑΙ ΕΠΙΦΥΛΛΙΔΕΣ

Ἡ ἱστορία τοῦ ἀνθρώπου ἀρχίζει πρὸ 12 ἑκατομ. ἐτῶν!

Ο ΩΡΑΙΟΠΙΘΗΚΟΣ ΤΗΣ ΙΤΑΛΙΑΣ

Πρὶν τρία χρόνια ἕνας Ἑλβετὸς παλαιοντολόγος, ὁ Γιοχάνες Χύρτζελερ, ἐξέπλαξε τὸν ἐπιστημονικὸ κόσμο μὲ τὴν ἀνακοίνωσή του ὅτι ὄντα ποὺ ἀνῆκαν στὴν ἀνθρώπινη γραμμὴ ἐξελίξεως ἔζησαν στὴν Ἰταλία πρὶν 12.000.000 χρόνια τοὐλά