ΔΙΕΥΘΥΝΤΗΣ
ΧΡΙΣΤΟΣ ΡΙΖΟΠΟΥΛΟΣ
ΓΡΑΦΕΙΑ - ΤΥΠΟΓΡΑΦΕΙΑ
ΑΝΔΡ. ΜΙΧΑΛΑΚΟΠΟΥΛΟΥ 61α
ΤΗΛΕΦΩΝΑΙ
Διεύθυνσις 32—02
Σύνταξις - Διαχείρισις 28—52

Η ΗΜΕΡΑ

ΠΡΩΪΝΗ ΑΝΕΞΑΡΤΗΤΟΣ ΕΦΗΜΕΡΙΣ ΠΑΤΡΩΝ

ΠΑΤΡΑΙ
ΕΤΟΣ 9ον — ΑΡΙΘ. ΦΥΛΛΟΥ 2597
ΤΕΤΑΡΤΗ
16
ΔΕΚΕΜΒΡΙΟΥ
1959
Τιμὴ φύλλου Δραχ. 1,50

ΑΝΕΧΩΡΗΣΕΝ Ο κ. ΑΪΖΕΝΧΑΟΥΕΡ

Η ΒΟΥΛΗ ΤΩΝ ΕΛΛΗΝΩΝ ΕΤΙΜΗΣΕ ΤΟΝ ΣΤΑΥΡΟΦΟΡΟΝ ΤΗΣ ΕΙΡΗΝΗΣ

ΙΔΙΑΙΤΕΡΑ ΣΥΝΟΜΙΛΙΑ ΜΕ ΤΟΝ κ. ΚΑΡΑΜΑΝΛΗΝ

ΑΘΗΝΑΙ. Ὁ πρόεδρος τῶν Ἡνωμένων Πολιτειῶν Ντουάϊτ Ἀϊζενχάουερ τερματίσας τὴν ἐπίσκεψίν του εἰς τὴν χώραν μας, ἀνεχώρησε χθὲς τὸ ἀπόγευμα ἐξ Ἀθηνῶν. Ὁ πρόεδρος Ἀϊζενχάουερ ἀνεχώρησεν ἐκ τῶν Ἀνακτόρων ὀλίγον πρὸ τῆς 9ης πρωϊνῆς καὶ μετέβη εἰς τὴν παρὰ τὴν πλατεῖαν τοῦ Μαιευτηρίου «Μαρίκα Ἠλιάδη», κατοικίαν τοῦ Ἀμερικανοῦ πρεσβευτοῦ, ὅπου ἔλαβε τὸ πρωϊνόν του ρόφημα.

Τὴν 9.50 π.μ. ἀκριβῶς μετέβη εἰς τὴν οἰκίαν τοῦ Ἀμερικανοῦ πρεσβευτοῦ ὁ Πρόεδρος τῆς Κυβερνήσεως κ. Καραμανλῆς, ὁ ὁποῖος καὶ συνώδευσε ἐκεῖθεν τὸν Ἀμερικανὸν Πρόεδρον εἰς τὴν Βουλήν, ἐνῷ τὰ πλήθη, τὰ ὁποῖα εἶχον κατακλύσει τὰ πεζοδρόμια κατὰ μῆκος τῆς ὁδοῦ Βασιλίσσης Σοφίας, ἐ ευφήμησαν ἐνθουσιωδῶς ὀν κ. Ἀϊζενχάουερ.

Τὴν 10ην π. μ. ἡ Βουλὴ συνῆλθεν εἰς παν ηγυρικὴν συνεδ ίασιν πρὸς τ μὴν τοῦ Προέδρου τῶν Ἡνωμ ων Πολ τειῶν κ. Ἀϊζενχ ουερ. Εἰς τὴν συνεδρίασιν παρέστησαν ὁ Ἀρχιεπίσκοπος Ἀθηνῶν Θεόκλητος, ὁ Διάδοχος καὶ αἱ πριγκήπισσαι Σοφία καὶ Εἰρήνη, ὁ πρόεδρος καὶ τὰ μέλη τοῦ Ὑπουργικοῦ Συμβουλίου, τὸ Διπλωματικὸν Σῶμα, αἱ ἀνώτατοι πολιτικαὶ καὶ στρατιωτικαὶ ἀρχαί, οἱ ἀνώτατοι κρατικοὶ λειτουργοί, οἱ ἀντιπρόσωποι τοῦ Ἑλληνικοῦ καὶ ξένου Τύπου, ὡς καὶ τινες προσκεκλημένοι. Ἐκ τῶν διατελεσάντων πρωθυπουργῶν παρέστησαν οἱ κ. κ. Κ. Τσαλδάρης καὶ Δ. Κιουσόπουλος.

Τὴν 9.54′ ἀκριβῶς ὁ Πρόεδρος τῆς Βουλῆς κ. Κ. Ροδόπουλος, ἀνελθὼν ἐπὶ τῆς ἕδρας, εἶπεν: «Ἄρχεται ἡ συνεδρίασις. Διαπιστοῦται ἡ ὕπαρξις ἀπαρτίας. Παρακαλῶ νὰ διακόψωμεν ἐπὶ 5 λεπτά, προκειμένου τὸ Προεδρεῖον νὰ ὑποδεχθῇ τὸν Πρόεδρον τῶν Ἡνωμένων Πολιτειῶν τῆς Ἀμερικῆς». (Θερμὰ χειροκροτήματα).

Η ΕΙΣΟΔΟΣ κ. ΑΪΖΕΝΧΑΟΥΕΡ ΕΙΣ ΤΗΝ ΒΟΥΛΗΝ

Τὴν 10.10 π. μ. ἀκριβῶς ὁ κ. Ροδόπουλος ἀνελθὼν μόνος ἐπὶ τῆς ἕδρας, εἶπε τὰ ἑξῆς: Ἐπαναλαμβάνεται ἡ διακοπεῖσα συνεδρίασις. Ἀκολούθως δὲ ὁ ἀρχιλκητὴρ τῆς Βουλῆς ἀνήγγειλε μεγαλοφώνως: «Κύριοι βουλευταί, ὁ Πρόεδρος τῶν Ἡνωμένων Πολιτειῶν ἔρχεται». (Θερμότατα χειροκροτήματα ἐξ ὅλης τῆς αἰθούσης).

Ἀμέσως ἐν συνεχείᾳ εἰσῆλθεν εἰς τὴν αἴθουσαν τῶν συνεδριάσεων συνοδευόμενος ὑπὸ τοῦ πρωθυπουργοῦ κ. Καραμανλῆ, ὁ Πρόεδρος Ἀϊζενχάουερ, ὑπὸ τὰ ζωηρὰ χειροκροτήματα ἐξ ὅλων τῶν πλευρῶν τῆς αἰθούσης. Ὁ κ. Ἀϊζενχάουερ κάθεται εἰς τὴν Προεδρικὴν ἕδραν, ἐνῷ δεξιά του λαμβάνει θέσιν ὁ πρωθυπουργὸς κ. Καραμανλῆς καὶ ἀριστερά του ὁ πρόεδρος τῆς Βουλῆς κ. Ροδόπουλος.

Εὐθὺς ἀμέσως τὴν 10.12′ ἀκριβῶς, ὁ Πρόεδρος τῆς Βουλῆς κ. Ροδόπουλος, προσφωνῶν τὸν κ. Ἀϊζενχάουερ, εἶπε τὰ ἑξῆς:

«Κύριοι Βουλευταί,

»Ἡ Βουλὴ τῶν Ἑλλήνων αἰσθάνεται ἀνυπόκριτον ἀγαλλίασιν καὶ τιμὴν διότι τῆς παρέχεται ἡ εὐκαιρία νὰ δεξιωθῇ τὸν Πρόεδρον τῶν Ἡνωμένων Πολιτειῶν τῆς Ἀμερικῆς κ. Σπύρον Μελᾶν, μετέβη εἰς τὰ Ἀνάκτορα, ὅπου ἐν τελετῇ ὁ κ. Μελᾶς ἐπέδωσεν εἰς τὸν Πρόεδρον Ἀϊζενχάουερ ἀναγεγραμμένον ἐπὶ περγαμηνῆς τὸ δίπλωμα ἀνακηρύξεώς του εἰς ἐπίτιμον ἑταῖρον τῆς Ἀκαδημίας. Ἀκολούθως, ὁ πρόεδρος τῆς Ἀκαδημίας περιέβαλε τὸν κ. Ἀϊζενχάουερ διὰ τοῦ μεγάλου σήματος τῆς Ἀκαδημίας Ἀθηνῶν.

Τοῦτο ἀποτελεῖται ἐξ ἀλύσεως ἀπὸ φύλλα δάφνης, ἐκ σμάλτου καὶ χρυσοῦ, ἀπολήγει δὲ εἰς χρυσοῦν μετάλλιον, τὸ ὁποῖον φέρει ἐπὶ τῆς προσθίας ὄψεως ἀνάγλυφον κεφαλὴν τῆς θεᾶς Ἀθηνᾶς, ἐπὶ δὲ τῆς ἄλλης τὴν ἡμερομηνίαν τῆς ἀνακηρύξεως τοῦ προέδρου εἰς ἐπίτιμον ἑταῖρον τῆς Ἀκαδημίας.

Τὸ κείμενον τοῦ διπλώματος, τὸ ὁποῖον ἐπεδόθη εἰς τὸν Ἀμερικανὸν Πρόεδρον, ἔχει ὡς ἑξῆς: «Ἡ Ἀκαδημία Ἀθηνῶν τύχῃ ἀγαθῇ τὸν Ντουάϊτ Ντ. Ἀϊζενχάουερ ἐπίτιμον αὐτῆς ἑταῖρον ἀνηγόρευσεν, ἐπιστήμης ἕνεκα καὶ ἀρετῆς. Ἐγένετο ἐν Ἀθήναις τῇ 3ῃ μηνὸς Δεκεμβρίου, ἔτους ἑνάτου καὶ πεντηκοστοῦ καὶ ἐννεακοσιοστοῦ καὶ χιλιοστοῦ. Ὁ Πρόεδρος Σ. Μελᾶς. Ὁ Γενικὸς Γραμματεὺς Γ. Ὀρλάνδος».

Τὴν μεσημβρίαν παρετέθη εἰς τὰ ἀνάκτορα ἐπίσημον πρόγευμα. Εἰς τοῦτο παρεκάθησαν ἡ Βασιλικὴ οἰκογένεια, ὁ πρόεδρος Ἀϊζενχάουερ μετὰ τῶν Ἀμερικανῶν ἀξιωματούχων οἱ τὸν συνοδεύουν, ὁ πρόεδρος τῆς κυβερνήσεως, ὁ πρόεδρος τῆς Βουλῆς, ὁ ἀντιπρόεδρος τῆς κυβερνήσεως, ὁ ὑπουργὸς Συντονισμοῦ, ὁ ἀναπληρωτὴς ὑπουργὸς Ἐξωτερικῶν καὶ αἱ κυρίαι Καραμανλῆ, Ροδοπούλου, Κανελλοπούλου, Πρωτοπαπαδάκη καὶ Τσάτσου. Ἐκ τῶν πολιτικῶν ἡγετῶν παρεκάθησαν οἱ διατελέσαντες πρωθυπουργοὶ κ. κ. Κ. Τσαλδάρης, Σοφ. Βενιζέλος μετὰ τῶν κυριῶν των καὶ ὁ κ. Γ. Παπανδρέου.

Μετὰ τὸ γεῦμα, περὶ ὥραν 3ην ἀπογευματινὴν ὁ πρόεδρος Ἀϊζενχάουερ συνοδευόμενος ὑπὸ τοῦ κ. πρωθυπουργοῦ μετέβη εἰς τὸ Στάδιον, ὅπου ἐπεβιβάσθη ἑλικοπτέρου, διὰ τοῦ ὁποίου διεπεραιώθη εἰς τὸ ναυλοχοῦν εἰς τὸ Φάληρον ἀμερικανικὸν καταδρομικὸν «Ντὲ Μόϊνς» τὸ ὁποῖον συνοδευόμενον ἀπὸ σκάφη τοῦ Βασιλικοῦ Ναυτικοῦ ἀπέπλευσε διὰ τὴν Τύνιδα, ἐπόμενον σταθμὸν τῆς περιοδείας τοῦ Ἀμερικανοῦ Προέδρου ὅπου θὰ φθάσῃ αὔριον τὴν πρωΐαν.

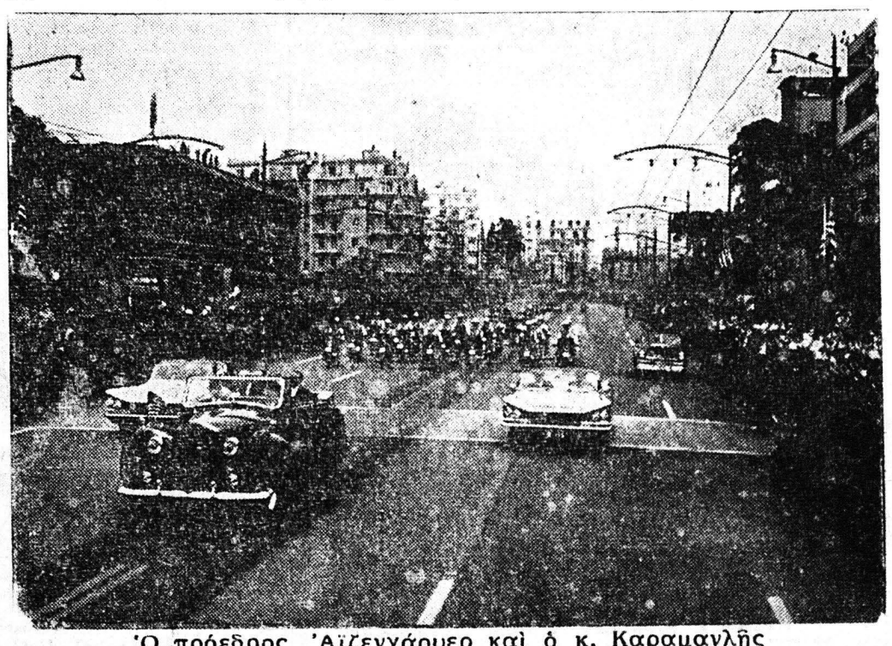

Ὁ πρόεδρος Ἀϊζενχάουερ καὶ ὁ κ. Καραμανλῆς κατευθυνόμενοι, χθὲς τὸ πρωΐ, εἰς τὴν Βουλὴν

ΠΑΡΑΣΗΜΟΦΟΡΙΑ ΤΟΥ ΣΤΡΑΤΗΓΟΥ ΔΟΒΑ

Τὴν 11.30 ὁ Πρόεδρος Ἀϊζενχάουερ ἀπένειμεν ἰδιοχείρως παράσημον εἰς τὸν ἀποστρατευθέντα ἀρχηγὸν τοῦ Γενικοῦ Ἐπιτελείου Ἐθνικῆς Ἀμύνης ἀντιστράτηγον Δόβαν.

ΕΠΙΤΙΜΟΣ ΕΤΑΙΡΟΣ ΤΗΣ ΑΚΑΔΗΜΙΑΣ

Ἐν συνεχείᾳ ἡ Σύγκλητος τῆς Ἀκαδημίας Ἀθηνῶν, ἔχουσα ἐπὶ κεφαλῆς τὸν πρόεδρον αὐτῆς κ. Σπύρον Μελᾶν, μετέβη εἰς τὰ Ἀνάκτορα, ὅπου ἐν τελετῇ ὁ κ. Μελᾶς ἐπέδωσεν εἰς τὸν Πρόεδρον Ἀϊζενχάουερ ἀναγεγραμμένον ἐπὶ περγαμηνῆς τὸ δίπλωμα ἀνακηρύξεώς του εἰς ἐπίτιμον ἑταῖρον τῆς Ἀκαδημίας. Ἀκολούθως, ὁ πρόεδρος τῆς Ἀκαδημίας περιέβαλε τὸν κ. Ἀϊζενχάουερ διὰ τοῦ μεγάλου σήματος τῆς Ἀκαδημίας Ἀθηνῶν.

Τοῦτο ἀποτελεῖται ἐξ ἀλύσεως ἀπὸ φύλλα δάφνης, ἐκ σμάλτου καὶ χρυσοῦ, ἀπολήγει δὲ εἰς χρυσοῦν μετάλλιον, τὸ ὁποῖον φέρει ἐπὶ τῆς προσθίας ὄψεως ἀνάγλυφον κεφαλὴν τῆς θεᾶς Ἀθηνᾶς, ἐπὶ δὲ τῆς ἄλλης τὴν ἡμερομηνίαν τῆς ἀνακηρύξεως τοῦ προέδρου εἰς ἐπίτιμον ἑταῖρον τῆς Ἀκαδημίας.

Τὸ κείμενον τοῦ διπλώματος, τὸ ὁποῖον ἐπεδόθη εἰς τὸν Ἀμερικανὸν Πρόεδρον, ἔχει ὡς ἑξῆς: «Ἡ Ἀκαδημία Ἀθηνῶν τύχῃ ἀγαθῇ τὸν Ντουάϊτ Ντ. Ἀϊζενχάουερ ἐπίτιμον αὐτῆς ἑταῖρον ἀνηγόρευσεν, ἐπιστήμης ἕνεκα καὶ ἀρετῆς. Ἐγένετο ἐν Ἀθήναις τῇ 3ῃ μηνὸς Δεκεμβρίου, ἔτους ἑνάτου καὶ πεντηκοστοῦ καὶ ἐννεακοσιοστοῦ καὶ χιλιοστοῦ. Ὁ Πρόεδρος Σ. Μελᾶς. Ὁ Γενικὸς Γραμματεὺς Γ. Ὀρλάνδος».

Τὴν μεσημβρίαν παρετέθη εἰς τὰ ἀνάκτορα ἐπίσημον πρόγευμα. Εἰς τοῦτο παρεκάθησαν ἡ Βασιλικὴ οἰκογένεια, ὁ πρόεδρος Ἀϊζενχάουερ μετὰ τῶν Ἀμερικανῶν ἀξιωματούχων οἱ τὸν συνοδεύουν, ὁ πρόεδρος τῆς κυβερνήσεως, ὁ πρόεδρος τῆς Βουλῆς, ὁ ἀντιπρόεδρος τῆς κυβερνήσεως, ὁ ὑπουργὸς Συντονισμοῦ, ὁ ἀναπληρωτὴς ὑπουργὸς Ἐξωτερικῶν καὶ αἱ κυρίαι Καραμανλῆ, Ροδοπούλου, Κανελλοπούλου, Πρωτοπαπαδάκη καὶ Τσάτσου. Ἐκ τῶν πολιτικῶν ἡγετῶν παρεκάθησαν οἱ διατελέσαντες πρωθυπουργοὶ κ. κ. Κ. Τσαλδάρης, Σοφ. Βενιζέλος μετὰ τῶν κυριῶν των καὶ ὁ κ. Γ. Παπανδρέου.

Μετὰ τὸ γεῦμα, περὶ ὥραν 3ην ἀπογευματινὴν ὁ πρόεδρος Ἀϊζενχάουερ συνοδευόμενος ὑπὸ τοῦ κ. πρωθυπουργοῦ μετέβη εἰς τὸ Στάδιον, ὅπου ἐπεβιβάσθη ἑλικοπτέρου, διὰ τοῦ ὁποίου διεπεραιώθη εἰς τὸ ναυλοχοῦν εἰς τὸ Φάληρον ἀμερικανικὸν καταδρομικὸν «Ντὲ Μόϊνς» τὸ ὁποῖον συνοδευόμενον ἀπὸ σκάφη τοῦ Βασιλικοῦ Ναυτικοῦ ἀπέπλευσε διὰ τὴν Τύνιδα, ἐπόμενον σταθμὸν τῆς περιοδείας τοῦ Ἀμερικανοῦ Προέδρου ὅπου θὰ φθάσῃ αὔριον τὴν πρωΐαν.

10.000 ΜΠΑΛΟΝΙΑ ΕΞΑΠΕΛΥΘΗΣΑΝ ΠΡΟ ΤΗΣ ΒΟΥΛΗΣ

ΚΑΤΑ ΤΗΝ ΑΦΙΞΙΝ ΤΟΥ ΑΪΖΕΝΧΑΟΥΕΡ

ΑΘΗΝΑΙ. Ἡ βιομηχανία ἐλαστικῶν Χρ. Μίχαλου διέθεσε 40.000 μπαλόνια τὰ ὁποῖα ἔφερον τὴν φράσιν «Καλῶς ἤλθατε εἰς τὴν Ἑλλάδα Ἄϊκ» καὶ τὰ ὁποῖα ἐκράτει τὸ πλῆθος καθ' ὅλον τὸ μῆκος τῆς διαδρομῆς ἀπὸ τῆς Βουλῆς διὰ τῆς Λεωφόρου Βασιλίσσης Σοφίας μέχρι τῆς ἀμερικανικῆς πρεσβείας. Ἐκ τῶν μπαλονιῶν αὐτῶν 10.000, τὰ ὁποῖα ἦσαν πλήρη μὲ γκάζι καὶ τὰ ὁποῖα ἐκράτουν μαθηταὶ καὶ φοιτηταί, ἐξαπελύθησαν εἰς τὸν χῶρον τῆς Βουλῆς κατὰ τὴν στιγμὴν τῆς ἀφίξεως τοῦ προέδρου Ἀϊζενχάουερ.

Η ΜΟΣΧΑ ΣΧΟΛΙΑΖΕΙ ΤΗΝ ΛΑΜΠΡΑΝ ΥΠΟΔΟΧΗΝ ΤΟΥ ΑΪΖΕΝΧΑΟΥΕΡ

ΜΟΣΧΑ. Ὁ ἀνταποκριτὴς τοῦ Πρακτορείου «Τὰς» εἰς τὰς Ἀθήνας κ. Μπράγκιν μεταδίδει, ὅτι ὁλόκληρος ὁ Ἑλληνικὸς Τύπος συγκεντρώνει τὴν προσοχήν του εἰς τὴν ἄφιξιν τοῦ Ἀμερικανοῦ προέδρου Ἀϊζενχάουερ καὶ προσθέτει ἐν συνεχείᾳ τὰ ἑξῆς: «Ἀπὸ τὰ σχόλια τῶν ἐφημερίδων καὶ τὰς δηλώσεις τῶν ἐκπροσώπων τῶν διαφόρων ὀργανώσεων καθίσταται σαφές, ὅτι αἱ μεγάλαι μᾶζαι τοῦ ἑλληνικοῦ λαοῦ ἐπιθυμοῦν ὅπως ἡ ἄφιξις τοῦ Ἀμερικανοῦ προέδρου συντελέσῃ εἰς τὴν προαγωγὴν τοῦ ἔργου τῆς διεθνοῦς ὑφέσεως καὶ εἰς τὴν προσαρμογὴν τῆς Ἑλλάδος εἰς τὸ πνεῦμα τοῦ Ναϊνβιντ Κὰμπ καὶ τὴν ἀποκατάστασιν τῶν σχέσεων μετὰ τῶν Βαλκανικῶν γειτόνων της».

ΣΗΜΕΙΩΜΑΤΑ

Η ΚΥΠΡΙΑΚΗ ΘΕΛΗΣΙΣ

Ὁ Κυπριακὸς Ἑλληνικὸς Λαὸς ἐξέλεξε διὰ παμμεγίστης πλειοψηφίας τὸν πρῶτον πρόεδρον τῆς ἀνεξαρτήτου δημοκρατίας τῆς μαρτυρικῆς νήσου. Ἐξεδήλωσε τὴν ἐμπιστοσύνην του πρὸς ἐκεῖνον, ὅστις ὑπῆρξε τὸ σύμβολον τοῦ ἀγῶνος τῆς ἀπελευθερώσεως ἀπὸ τὴν ξένην διοίκησιν καὶ ὅστις παραμένει τὸ σύμβολον τῆς ἐθνικῆς ἑνότητος. Αἱ ἄθλιαι ἐτικέτται, συμφώνως πρὸς τὰς ὁποίας ὁ ἐκλογικὸς ἀγὼν διεξήγετο «μεταξὺ τῶν δυνάμεων τῆς προόδου καὶ τῆς δημοκρατίας ἀφ' ἑνὸς καὶ τοῦ.... φασισμοῦ ἀφ' ἑτέρου» κατήσχυναν τοὺς ἐφευρέτας των....

ΤΟ ΦΕΡΡΥ—ΜΠΩΤ

Ἡ τοπικὴ Κασσάνδρα εἰδοποιεῖ τοὺς ἁρμοδίους νὰ φροντίσουν «ὥστε νὰ μὴ ἐπαληθεύσῃ» πληροφορία ἐφημερίδος τῶν Ἰωαννίνων περὶ ἐγκαταλείψεως τῶν δρομολογίων τοῦ φέρρυ—μπὼτ Ἰταλίας πρὸς Πάτρας. Ἀλλὰ πῶς νὰ ἐπαληθεύσῃ, ἀφοῦ εἶναι ἀναληθὴς καὶ φανταστική; Μόνον ὅσοι θέλουν βλέπουν κινδύνους. «Δὲν ὑπάρχουνε φαντάσματα, ἔλεγεν ὁ Ἀνδρέας Λασκαρᾶτος. Καὶ τότε γιατί κάνουνε κρότο στὸ σκοτάδι; Ἀπλούστατα, διότι εἶναι σκοτάδι...».

ΜΝΗΜΟΣΥΝΑ

Ἐὰν εἶναι ἀλήθεια, ὅτι ἐζητήθη ἀπὸ τὴν Ἱερὰν Σύνοδον νὰ διατάξῃ μνημόσυνα ὑπὲρ τῶν θυμάτων τῶν Δεκεμβριανῶν καὶ ταυτοχρόνως ὁμιλίας ἀπὸ ἄμβωνος ἐναντίον «τῶν κινηματιῶν καὶ τῶν ἐγκλημάτων των», θὰ πῇ ὅτι οἱ κυβερνητικοὶ ἐπίτροποι ἢ δὲν ἐπῆγαν ποτὲ τους εἰς μνημόσυνον ἢ ἐξέχασαν ὅτι ἡ Ἐκκλησία ζητεῖ ἀπὸ τὸν Θεὸν συγχώρησιν διὰ τὰ πάντα. «Πᾶν ἁμάρτημα τὸ παρ' αὐτοῦ πραχθὲν, ἐν λόγῳ, ἔργῳ ἢ διανοίᾳ, ὡς ἀγαθὸς καὶ φιλάνθρωπος Θεὸς συγχώρησον...». Συνεπῶς, τὸ μόνον ποὺ ἡ Ἐκκλησία ἠδύνατο νὰ δεχθῇ θὰ ἦτο μνημόσυνον ὑπὲρ ἀναπαύσεως τῆς ψυχῆς τῶν θυμάτων, προσευχὴν δὲ διὰ τὴν συγχώρησιν τῶν θυτῶν. Διότι Ἐκκλησία εἶναι ...

Η ΑΜΕΡΙΚΗ

Συντάκτης τῆς «Αὐγῆς» ἔλαβε συνέντευξιν μὲ μίαν.... θείαν εἰς τὸν Βύρωνα, τὴν ὁποίαν, ὡς λέγει, «αἰφνιδίασε στὴ μπουγάδα» καὶ ἐζήτησε τὴν γνώμην της διὰ τόν.... Ἀϊζενχάουερ. Καὶ ἡ ἀπάντησις:

«Καλῶς νὰ ἔλθῃ, γιόκα μου γιὰ τὴν εἰρήνη. Πολὺ μᾶς πιλατέψανε ὡς τώρα οἱ εὐλογημένοι οἱ Ἀμερικάνοι...».

Βέβαια.... Τόσα δολλάρια καὶ τρόφιμα καὶ ἐπὶ πλέον τὸ δικαίωμα νὰ μιλᾶμε ἐλεύθερα.... «Πιλάτεμα» μεγάλο!

ΚΟΙΝΟΒΟΥΛΕΥΤΙΚΑ

Ὑπὸ τὸν τίτλον «Κοινοβουλευτικὴ ἦττα τῆς βρετανικῆς κυβερνήσεως» ἀνεγράφη ἡ πληροφορία, ὅτι ἐνεκρίθη νομοσχέδιον διὰ τοὺς ὑπαλλήλους γραφείων, τὸ ὁποῖον δὲν ἤθελεν ἡ κυβέρνησις Μακμίλλαν, ἀλλ' ἀφῆκε τοὺς βουλευτὰς ἐλευθέρους νὰ ψηφίσουν ἄνευ κομματικῆς πειθαρχίας. Τότε, δὲν εἶναι ἦττα. Εἶναι πρὸς τιμὴν μιᾶς κυβερνήσεως νὰ εἰσάγῃ εἰς τὴν Βουλὴν προτάσεις νόμων τῆς ἀντιπολιτεύσεως καὶ ν' ἀφήνῃ ἐλευθέρους τοὺς φίλους της νὰ ψηφίσουν, ὅπως νομίζουν.

ΤΙΤΛΟΙ ΚΑΙ ΕΙΔΗΣΕΙΣ

Ἔπαθε ταχυπαλμίαν Ὑπουργὸς ἀναγνώσας τὰς δύο πρώτας σειρὰς ζωηροῦ τίτλου, εἰς τὸν ὁποῖον ἀνεφέρετο ὅτι ΕΥΡΥΤΑΤΟΣ ΑΝΑΣΧΗΜΑΤΙΣΜΟΣ ΤΗΣ ΚΥΒΕΡΝΗΣΕΩΣ ΑΠΕΦΑΣΙΣΘΗ καὶ εἰς τὸν ὁποῖον ἐν συνεχείᾳ διηυκρινίζετο ὅτι ὁ ἀνασχηματισμὸς θὰ γίνῃ εἰς τὴν... Βουλγαρίαν. Καὶ τότε συνῆλθε... Μακάριοι οἱ κατέχοντες τὰ χαρτοφυλάκια...

ΣΥΝΟΜΙΛΙΑ ΕΙΣ ΤΑ ΑΝΑΚΤΟΡΑ

Τὴν 10.20′ ὁ Ἀμερικανὸς Πρόεδρος ἐπευφημούμενος ἀνεχώρησεν ἐκ τοῦ Βουλευτηρίου ἐπανελθὼν εἰς τὰ Ἀνάκτορα ὅπου ἐδέχθη τὸν Πρόεδρον τῆς Κυβερνήσεως κ. Καραμανλῆν μετὰ τοῦ ὁποίου εἶχε συνομιλίαν, περατωθεῖσαν τὴν 11.30′ περίπου. (Σ. Σ. Τὸ ἐκδοθὲν διὰ τὴν συνομιλίαν ἐπίσημον ἀνακοινωθὲν δημοσιεύεται εἰς τὴν 3ην σελίδα).

Ἡ Βουλή, ἐνῷ ὁμιλεῖ ὁ πρόεδρος Ἀϊζενχάουερ

(Ὁλόκληρος ὁ λόγος τοῦ κ. Ἀϊζενχάουερ εἰς τὴν 4ην σελίδα)

Η ΣΗΜΕΡΙΝΗ ΑΓΓΛΙΑ

Η ΚΥΠΡΟΣ

Ἦτο ὑπὸ δουλείαν «εὐτυχισμένη νῆσος» χωρίς... νὰ τὸ ξέρῃ—κατὰ τοὺς Ἄγγλους. Τί περιλαμβάνει προσφάτως ἐκδοθεῖσα Λευκὴ Βίβλος. Ἡ ἀντίστασις τῆς Ε.Ο.Κ.Α.

ΤΟΥ ΔΙΕΥΘΥΝΤΟΥ ΤΗΣ «ΗΜΕΡΑΣ» κ. ΧΡ. ΡΙΖΟΠΟΥΛΟΥ

ΕΝΑ ΠΡΩΪ' διάβασα στὸ «Ντέιλυ Ἐξπρὲς» γιὰ μιὰ «εὐτυχισμένη χώρα» τ' ἀκόλουθα:

«Ὁ πληθυσμὸς ηὐξήθη κατὰ 22ο/ο ἀπὸ τὴν τελευταία ἀπογραφή. Ηὐξήθη κατὰ 16ο/ο ὁ ἀριθμὸς τῶν μαθητῶν στοιχειώδους ἐκπαιδεύσεως. Ἱδρύθησαν τρεῖς νέαι τεχνικαὶ σχολαί. Οὔτε ἕνα κρούσμα ἑλονοσίας στὰ τελευταῖα 9 χρόνια. Μείωσις 90ο/ο τῶν κρουσμάτων διφθερίτιδος. Πρόοδος στὴν γεωργία. Νέοι δρόμοι. Καὶ τὰ λοιπά.. Ποιὰ νάναι αὐτὴ ἡ εὐτυχισμένη χώρα, ὅπου χαμογελοῦνε στὸ λαὸ ἡ εὐδαιμονία καὶ ἡ συνετὴ διοίκησις; — Εἶναι ἡ Κύπρος, σύμφωνα μὲ τὰ στατιστικὰ στοιχεῖα γιὰ τὸ παρελθὸν ἔτος. Ἡ Κύπρος, τὴν ὁποίαν ἡ κακόβουλη προπαγάνδα ἐνεφάνιζε ζοφερὴ ὑπὸ τὴν σκληρὴ βρετανικὴ κυριαρχία! Ἀλλὰ τώρα, μιὰ νηφάλιος καὶ τεκμηριωμένη ἔκδοσις τοῦ Ὑπουργείου Ἀποικιῶν ξεσκεπάζει τὴν ἀλήθεια».

Καθὼς ἦταν ἑπόμενο, τὴν ἴδια ἡμέρα ἔσπευσα σ' ἕνα βιβλιοπωλεῖο τῶν κυβερνητικῶν ἐκδόσεων νὰ προμηθευθῶ τὴν καινούργια λευκὴ βίβλο «Κύπρος 1958».

Σ' αὐτὴ τὴν βίβλο βρῆκα στοιχεῖα σχετικὰ μὲ τὰ ἔργα ποὺ ἐξετελέσθησαν ἢ συνεπληρώθησαν κατὰ τὸ 1958, γιὰ νὰ κάμουν τὴν Κύπρο «εὐτυχισμένη».

Ὁ πληθυσμός, χάρι στὰ ἐξυγιαντικὰ ἔργα καὶ τὰ ἐπιτεύγματα τῆς νεώτερης ἐπιστήμης, ηὐξήθη πράγματι κατὰ 22ο/ο, ἤτοι κατὰ 98.886 πρόσωπα. Συνολικά, τὰ τέλη τοῦ 1958 ὁ πληθυσμὸς τῆς Κύπρου ἀνήρχετο σὲ 549.000, ἐκ τῶν ὁποίων 78,8ο/ο Ἕλληνες καὶ 17,5ο/ο Τοῦρκοι, μικρὲς δὲ μειονότητες Ἀρμενίων, Μαρονιτῶν καὶ ἄλλων. Ὁ ρυθμὸς τῶν γεννήσεων διατηρεῖται ὑψηλός, ἐνῶ τὸ ποσοστὸ τῶν θανάτων εἶναι ἕνα ἀπὸ τὰ χαμηλότερα τοῦ κόσμου (6ο/ο, ὅσο περίπου καὶ στὴν Πάτρα).

Εἶναι ἐπίσης γεγονός, ὅτι ἡ ὑγιεινὴ κατάστασις τῆς νήσου διατηρεῖται σὲ πολιτισμένο ἐπίπεδο· ὁ πληθυσμὸς περνάει ἀπὸ μαζικὴ ἀκτινογραφικὴ ἐξέτασι, γίνεται συστηματικὴ καταπολέμησις τῶν ἀσθενειῶν (ἐξέτασις αἵματος σὲ 116 χωριὰ δὲν ἐφανέρωσε οὔτε μιὰ περίπτωσι ἑλονοσιακοῦ παρασίτου), ἐκτελοῦνται ἔργα βελτιώσεως τῆς ὑδρεύσεως καὶ διατίθενται μεγάλα ποσὰ γιὰ τὰ ἔργα αὐτά.

Ἐξ ἄλλου εἶναι σωστό, πὼς συνεπληρώθη τὸ 1958 τὸ ἐκπαιδευτικὸ πρόγραμμα, ποὺ εἶχε ἀρχίσει τὸ 1954, γιὰ τὴν ἵδρυσι νέων τεχνικῶν σχολῶν στὴ Λευκωσία, Λεμεσὸ καὶ Λεύκα, καθὼς καὶ ὅτι τὸ Παιδαγωγικὸ κολλέγιο τῆς Λευκωσίας ἔβγαλε 170 νέους διδασκάλους (129 Ἕλληνες καὶ 41 Τούρκους).

Καὶ ἡ γεωργία προώδευσε. Οἱ βροχὲς ἦσαν ἐπαρκεῖς, τὰ βοσκοτόπια ἦσαν ἄφθονα, ἡ παραγωγὴ τῶν κίτρων ξεπέρασε κάθε προηγούμενο (64.363 τόννοι) καὶ τὰ 82ο/ο ἐξήχθησαν στὸ ἐξωτερικό, τὰ κεράσια, τὰ δαμάσκηνα, τὰ ροδάκινα, τὰ μῆλα καὶ τ' ἀχλάδια πῆγαν πολὺ καλὰ καὶ σὲ ποσότητα καὶ σὲ τιμές, τὰ κρασιὰ ἐπίσης ἐσημείωσαν ρεκὸρ ἐξαγωγῆς, ἡ πατάτα ἐπίσης ἦταν ἄφθονη καὶ πουλήθηκε ἀκριβά, ρεκὸρ ἐσημείωσε καὶ ἡ ἐξαγωγὴ τῶν καρότων (5.000 τόννοι), ἡ ἐξαγωγὴ τῶν πεπονιῶν ηὐξήθη κατὰ 25ο/ο.

Δὲν πῆγε πίσω καὶ ἡ ἐργατιά. Μεταξὺ Δεκεμβρίου 1957 καὶ Δεκεμβρίου 1958 ἐσημειώθη αὔξησις τοῦ κόστους ζωῆς μόνον κατὰ 1.3ο/ο.

Ἀντί, ὅμως, «νὰ χαίρεται καὶ νὰ χαμογελάει ὁ κόσμος» — δὲν ἔνοιωθε τὴν «εὐτυχία» του...

Τὸ γιατί, προκύπτει μέσ' ἀπὸ τὴν ἴδια βρετανικὴ βίβλο. Ὑπὸ τὶς ἐκφράσεις «διακοινοτικὲς συγκρούσεις» καὶ «τρομοκρατικὴ δρᾶσις» ἀναφέρεται ὁ ἀγώνας τῶν Κυπρίων γιὰ τὴν ἐλευθερία τους...

Καὶ γιὰ νὰ μειωθῇ κάπως ὁ ἀγώνας αὐτὸς τῶν Ἑλλήνων, ἀναφέρεται σὲ μιὰ ἱστορικὴ ἀναδρομὴ (σελ. 96 τῆς βίβλου) ὅτι «κάποιος ἄγνωστος λαός», πάντως ὄχι ἑλληνικός, ἀποίκισε γιὰ πρώτη φορὰ τὴν νῆσο κατὰ τὴν νεολιθικὴ ἐποχή. Ἐκεῖνοι οἱ Νεολιθικοὶ Κύπριοι ἦσαν, λέει, «βραχυκέφαλοι καὶ εὔρωστοι, ὅλως διαφέροντες τῶν λοιπῶν συγχρόνων των». Πρώτους δὲ Ἕλληνας ἐπὶ τῆς Κύπρου, ἡ βρετανικὴ βίβλος δέχεται τοὺς Ἀχαιοὺς ποὺ ἐπέστρεφαν ἀπὸ τὸν Τρωϊκὸ πόλεμο (περὶ τὸ 1179 π.Χ.) ἐνῶ τὸ ἀληθὲς εἶναι ὅτι οἱ Ἀχαιοὶ εἶχαν ἐποικίσει τὴν Κύπρο πολὺ παλαιότερα (1650 π.Χ.) καὶ εἶχαν μεταφέρει τὴν πρώτη Ἑλληνικὴ γλῶσσα, τὴν Ἀχαϊκὴ τῆς Ἀργολίδος, ἐπίσης δὲ εἶναι γνωστὸν ὅτι ἐνῶ στὸν Τρωϊκὸ πόλεμο