Ἐνισχύσατε ΣΗΜΕΡΑ τὸν Ἐρυθρὸ Σταυρὸ

Ο ΕΡΑΝΟΣ ΕΙΣ ΤΗΝ ΠΟΛΙΝ ΜΑΣ

Σήμερον θὰ διεξαχθῆ εἰς τὴν πόλιν μας (καὶ τὴν Κυριακὴν εἰς τὴν ὑπαιθρον) ὁ ἐτήσιος ἔρανος ὑπὲρ τοῦ Ἑλληνικοῦ Ἐρυθροῦ Σταυροῦ.

Ἐπὶ τῇ εὐκαιρίᾳ τοῦ ἐράνου ὑπὲρ τοῦ ἔργου τοῦ Ἑλληνικοῦ Ἐρυθροῦ Σταυροῦ σκεφθῆτε τὰς ὑπηρεσίας ποὺ προσφέρει καὶ προσφέρει εἰς τὴν χώραν μας, ἐπὶ τῷ ἔτει, ἐν εἰρήνῃ καὶ ἐν πολέμῳ.

Ὁ Ἑλληνικὸς Ἐρυθρὸς Σταυρὸς ἀπὸ τὸ 1877, ὑπῆρξεν ὁ συμπαραστάτης τοῦ Ἑλληνικοῦ λαοῦ καὶ εἰς τὰς ἐθνικάς του ἐξορμήσεις καὶ εἰς τὰς καταστροφὰς αἱ ὁποῖαι κατὰ καιροὺς τὸν ἔπληξαν.

Μὲ τοὺς ἰατρούς του, τὰς ἀδελφὰς νοσοκόμους, τοὺς ἐθελοντὰς τραυματιοφορεῖς του, τὰ νοσοκομεῖα ἐκστρατείας, τοὺς σταθμοὺς ἐπιδέσεως, τὰ ὀρεινὰ χειρουργεῖα καὶ πλεῖστα ἄλλα κλιμάκια του, ἔδωσαν ἐν ἡρωϊκὸν παράδειγμα τῶν ἑπομένων:

—Εἰς τὸν πόλεμον τοῦ 1897.
—Εἰς τοὺς ἀπελευθερωτικοὺς πολέμους τοῦ 1912—1913.
—Εἰς τὸν Α' παγκόσμιον πόλεμον.
—Εἰς τὴν Μικρασιατικὴν ἐκστρατείαν τοῦ 1919—1922.
—Εἰς τὸν ἐπικὸν ἀγῶνα τοῦ 1940—1941 ἐναντίον εἰσβολέων.
—Εἰς τὴν ἐχθρικὴν κατοχὴν τοῦ 1941—1944.
—Εἰς τὸν συμμοριτοπόλεμον καὶ εἰς τὸ παιδομάζωμα.
—Εἰς τοὺς σεισμοὺς τῆς Ἐπτανήσου, τῆς Θεσσαλίας καὶ τῆς Σαντορίνης.

—Καὶ εἰς τὸν καθημερινόν, ἀδιάλειπτον ἀγῶνα κατὰ τῆς ἀπελπισίας (διανομαὶ ἱματισμοῦ, τροφίμων κλπ.) καὶ τοῦ ἀτυχήματος (μόνιμοι καὶ προσωρινοὶ σταθμοὶ Πρώτων Βοηθειῶν).

Φορτὸν νοσοκομεῖον 25 κλινῶν, ἐφόδια παντὸς εἴδους καὶ ἰατρικὴ ἀποστολὴ ἐξ ἰατρῶν καὶ Σαμαρειτῶν ἐστάλησαν ἀπὸ τὸν Ἑλληνικὸν Ἐρυθρὸν Σταυρὸν εἰς Λιβύην κατὰ τὴν καταστροφὴν τῆς πόλεως Ἀντάρτσετον τὸν Μάρτιον τοῦ 1963.

Μόνον κατὰ τὴν διάρκειαν τῶν σεισμῶν 1953—1957 ὁ Ἑλληνικὸς Ἐρυθρὸς Σταυρὸς ἐξηκολούθησε διὰ τοὺς σεισμοπλήκτους 1 νοσοκομεῖον (ἐν Ἀργοστολίῳ) 145 κλινῶν, 7 νοσηλευτήρια 20 κλινῶν ἑκάστου καὶ 12 ἰατρεῖα. Ἐπροίκισε τὰς σεισμοπλήκτους περιοχὰς μὲ ἓν ναυτικὸν γυμνάσιον ἐν Ἰθάκῃ, τρία μεγάλα μαθητικὰ Οἰκοτροφεῖα, ἐν Κεφαλληνίᾳ, Ζακύνθῳ καὶ Ἰθάκῃ καὶ μὲ πλεῖστα ἄλλας ἐγκαταστάσεις.

Ἐπίσης ὁ ΕΕΣ ἔδωσε τὸ «παρὸν» εἰς θεομηνίας ποὺ ἔπληξαν ἄλλας χώρας.

Πρώτος ἔφθασεν ὁ Ἑλληνικὸς Ἐρυθρὸς Σταυρὸς εἰς τὰ Σκόπια διὰ νὰ περιθάλψῃ τὰ θύματα τῶν σεισμῶν, οἱ ὁποῖοι κατέστρεψαν μίαν ἀπὸ τὰς μεγαλυτέρας πόλεις τῆς γείτονος Γιουγκοσλαβίας.

Εἰδικὴ ἀμαξοστοιχία μετέφερε φορτὸν νοσοκομεῖον 50 κλινῶν, ἀσθενοφόρα αὐτοκίνητα καὶ ἄφθονον ὑλικόν, εἰκοσιτέσσαρας ὥρας μετὰ τὴν ἀναγγελίαν τῆς καταστροφῆς. Ἡ ὑγειονομική του ἀποστολὴ ἐκ 32 ἀτόμων περιελάμβανεν: ἰατροὺς, ἀδελφὰς καὶ Σαμαρείτας.

Βοηθοῦντες τὸν ΕΕΣ τοῦ παρέχετε τὰ μέσα διὰ νὰ δύναται πάντοτε νὰ βοηθῇ καὶ νὰ προσβάλῃ τὴν Πατρίδα μας εἰς τὴν διεθνῆ ἐκτίμησιν.

800 διπλωματοῦχοι καὶ 9.000 ἐθελονταὶ ἀδελφαὶ εἶναι αἱ πολύτιμοι συνεργάτιδες τοῦ Ἑλληνικοῦ Ἐρυθροῦ Σταυροῦ, κατακτήσασαι τὴν ἐθνικὴν εὐγνωμοσύνην μὲ τὰς ἡρωϊκὰς ὑπηρεσίας των.

Ὁ ΕΕΣ τὰς ἐκπαιδεύει.

Αἱ Σχολαὶ του ποσκαλοῦν τὸν θαυμασμὸν ὅλων τῶν ἄλλων Ἐρυθρῶν Σταυρῶν.

450.000 Ἑλληνόπουλα ἐκπαιδεύονται καὶ φρονηματίζονται ἀπὸ τὸν Ἑλληνικὸν Ἐρυθρὸν Σταυρὸν Νεότητος.

Εἰσφέροντες εἰς τὸν ἔρανον τοῦ Ἑλληνικοῦ Ἐρυθροῦ Σταυροῦ, βοηθεῖτε ἑκατοντάδες χιλιάδων Ἑλλήνων, εἰς τοὺς ὁποίους παρέχονται ἐτησίως νοσηλεία, πρῶται βοήθειαι, μεταγγίσεις αἵματος, τρόφιμα, ἱματισμός, φάρμακα.

Ὁ ἐφετεινὸς ἔρανος ἔχει καὶ ἰδιαιτέραν σημασίαν, διότι τὸ ἔτος 1963 εἶναι τὸ ἔτος τῆς ἑκατονταετηρίδος τοῦ Ἐρυθροῦ Σταυροῦ. Ἡ ὡραιοτέρα Ἰδέα τὴν ὁποίαν ἐγέννησεν ὁ 19ος αἰών, ἑορτάζεται παγκοσμίως. Ὁ Ἑλληνικὸς Ἐρυθρὸς Σταυρὸς μετέχει εἰς τὸν ἑορτασμόν, ἐκδηλῶν τὴν ἐθνικὴν εὐγνωμοσύνην πρὸς τὴν Διεθνῆ Ὀργάνωσιν, εἰς τὴν ὁποίαν ὁ Ἑλληνικὸς λαὸς ὀφείλει τὴν ἐπιβίωσίν του ἀπὸ τὸν λιμὸν ὅστις τὸν ἠπείλησε κατὰ τὴν περίοδον τῆς ἐχθρικῆς κατοχῆς. Ἐκδήλωσιν ἔμπρακτον τῶν αἰσθημάτων τούτων ἀποτελεῖ ἡ συμβολὴ ὅλων τῶν Ἑλλήνων εἰς τὸν ἔρανον τοῦ ΕΕΣ.

ΔΗΛΩΣΙΣ

Ὁ κάτωθι ὑπογεγραμμένος Χρῆστος Διάρος τοῦ Ἀνδρέου, κάτοικος Σκιαδᾶ Τριταίας, δηλῶ διὰ τῆς παρούσης μου ὅτι ἀποχωρῶ μετὰ τῆς οἰκογενείας μου καὶ τῶν ἰδικῶν μου ἐκ τοῦ κόμματος τῆς ΕΡΕ καὶ προσχωροῦμεν εἰς τὸ κόμμα τῆς Ἑνώσεως Κέντρου καὶ ἀποκλειστικῶς εἰς τὸν ὑποψήφιον βουλευτὴν τῆς Ἑνώσεως Κέντρου κ. Ἀθανάσιον Γιαννόπουλον, τὸν ὁποῖον θὰ ὑπερψηφίσωμεν μὲ ὅλας μας τὰς δυνάμεις.

Ἐν Πάτραις τῇ 17—10—1963

Ὁ δηλῶν
ΧΡΗΣΤΟΣ Α. ΔΙΑΡΟΣ
Κάτοικος Σκιαδᾶ Τριταίας

ΕΠΙΣΤΟΛΑΙ ΠΡΟΣ ΤΗΝ "ΗΜΕΡΑΝ"

ΜΟΝΟΝ ΤΑ ΚΟΜΜΩΤΗΡΙΑ ΚΛΕΙΣΤΑ ΤΟ ΑΠΟΓΕΥΜΑ ΕΚΑΣΤΗΣ ΤΕΤΑΡΤΗΣ ΟΧΙ ΚΑΙ ΤΑ ΚΟΥΡΕΙΑ

Κύριε Διευθυντά,

Κατόπιν τοῦ χθεσινοῦ δημοσιεύματός σας ὅτι κουρεῖς καὶ κομμωταὶ ἀντιτίθενται εἰς τὴν ἡμιαργίαν τῆς Τετάρτης, ἔχω τὴν τιμὴν νὰ γνωρίσω πρὸς ὑμᾶς καὶ εἰς ἅπαντας τοὺς ἐνδιαφερομένους ὅτι οὐδόλως ἐτέθη παρ' ἡμῶν ζήτημα Τετάρτης ἡμιαργίας διὰ τοὺς κουρεῖς καθ' ὅτι ὁ ἡμέτερος Σύλλογος Καταστηματαρχῶν — Κομμωτῶν Πατρῶν, τὸν ὁποῖον ἀντιπροσωπεύω εἶναι ἄσχετος πρὸς τὸ σωματεῖον Κουρέων—Κομμωτῶν. Ἡ Τετάρτη ἡμιαργία ἐφαρμόζεται μόνον διὰ τὰ κομμωτήρια γυναικῶν κατόπιν ἀποφάσεως τοῦ ἡμετέρου Συλλόγου, εἰς τὸν ὁποῖον ἐκ τῶν ὀγδοήκοντα ὑφισταμένων (κομμωτηρίων) εἰς τὴν πόλιν μας ἀνήκουν ἄνω τῶν ἑξήκοντα ἐπισήμως ἐγγεγραμμένα καὶ διὰ ὑπευθύνου δηλώσεώς των, ἐζήτησαν τὴν Τετάρτην ἡμιαργίαν.

Εὐχαριστῶν διὰ τὴν φιλοξενίαν

Ν. ΜΠΑΛΑΤΟΠΟΥΛΟΣ
Πρόεδρος Καταστηματαρχῶν Κομμωτῶν Πατρῶν

ΠΡΟΚΗΡΥΞΙΣ

—ΣΥΛΛΟΓΟΥ ΜΗΧΑΝΟΜΕΤΑΛΛΟΥΡΓΩΝ ΠΑΤΡΩΝ Η «ΑΛΛΗΛΟΒΟΗΘΕΙΑ»

Συνάδελφοι Μηχανομεταλλουργοί,

Ἐμεῖς ποὺ πρῶτοι ἀγωνισθήκαμε γιὰ τὴν νομοθετικὴ κατοχύρωση τοῦ ἐπικουρικοῦ μας Ταμείου καὶ τὴν ἐπέκτασί του στὴν πόλι μας.

Ἔτσι καὶ τώρα θὰ πρέπει νὰ δώσουμε τὸ παρὸν στὸ αὐριανὸ πανελλήνιο προσκλητήριο πρέποντας μέρος στὴν 24ωρον προειδοποιητικὴν ἀπεργίαν ποὺ σὰν σκοπὸ ἔχει:

1) Νὰ μειωθῆ τὸ ὅριον ἡλικίας γιὰ σύνταξη ἀπὸ τὰ 65 στὰ 60 χρόνια στὸ ΙΚΑ καὶ ἀπὸ τὰ 60 στὰ 55 στὸ ἐπικουρικό.

2) Νὰ κριθῆ τὸ ἐπάγγελμά μας σὰν βαρὺ καὶ ἀνθυγιεινό.

3) Νὰ αὐξηθοῦν τὰ μεροκάματα κατὰ 20ο/ο καὶ αἱ συντάξεις 30ο/ο.

4) Τὸ 8ωρο νὰ γίνῃ 7ωρο.

5) Νὰ ληφθοῦν μέτρα γιὰ τὰ ἀτυχήματα.

6) Νὰ γλυτώσουμε τὸ ἐπικουρικό μας ταμεῖο ἀπὸ τὴν ΙΖΟΛΑ.

Συνάδελφοι,

Ποιὸς ἐργάτης μετάλλου πέρνει σύνταξη στὰ 65 χρόνια;

Ποιὸς ἀπὸ μᾶς ἀνταποκρίνεται στὴν ἀνάγκη τῆς οἰκογενείας του μὲ τὸ μεροκάματο ποὺ πέρνει; Ποιὸς ἀπὸ μᾶς μπορεῖ νὰ δουλεύσῃ 8 ὧρες; Ποιὸς ἀπὸ μᾶς θέλει νὰ ἀκρωτηριάζεται καὶ νὰ βρίσκῃ τὸν θάνατο ἀπὸ τὰ ἀτυχήματα; Ποιὸς ἀπὸ μᾶς θέλει νὰ χρεωκοπήσῃ τὸ ταμεῖο μας;

Κανείς.

Ἐμπρός λοιπὸν περήφανε μηχανομεταλλουργέ σὲ ὅποια εἰδικότητα καὶ ἂν ἀνήκῃς. Πάρε μέρος στὴν ἀπεργία. Πάρε μέρος στὴ συγκέντρωση ποὺ θὰ γίνῃ στὸ Ἐργατικὸ Κέντρο στὶς 10 τὸ πρωΐ. Τὴν ἐντολὴ τὴν ἔδωσε ἡ ΠΟΕΜ. Εἶναι ἐντολὴ ΔΙΚΗ ΣΟΥ.

Ζήτω οἱ ἐργάτες μεταλλου.

(Ἐκ τῆς Διοικήσεως)

ΔΗΛΩΣΙΣ

Ὁ κάτωθι ὑπογεγραμμένος Σπυρίδων Κυριακόπουλος ἢ Πλούμπης ἐκ Σκιαδᾶ Τριταίας, κάτοικος Πατρῶν, δηλῶ διὰ τῆς παρούσης μου ὅτι ἀποχωρῶ μετὰ τῆς οἰκογενείας μου καὶ τῶν ἰδικῶν μου ἐκ τοῦ κόμματος τῆς ΕΡΕ καὶ προσχωρῶμεν εἰς τὸ κόμμα τῆς Ἑνώσεως Κέντρου καὶ ἀποκλειστικῶς εἰς τὸν ὑποψήφιον βουλευτὴν κ. Ἀθανάσιον Γιαννόπουλον, τὸν ὁποῖον θὰ ὑπερψηφίσουμε μὲ ὅλας μας τὰς δυνάμεις.

Πάτραι τῇ 17—10—1963

Ὁ δηλῶν
Σ. ΚΥΡΙΑΚΟΠΟΥΛΟΣ
ἢ Πλούμπης
Κάτοικος Πατρῶν

Ὁ... βουλευτὴς Ἀντώνης Χασαπόπουλος διαμαρτύρεται διὰ τὴν μὴ ἀνακήρυξίν του

Τὸ παράβολον νὰ κρατηθῇ... ἐκ τοῦ μισθοῦ του!

Διαμαρτύρεται ὁ Ἀρχηγὸς! Φυσικὰ ἐννοεῖτε ποῖος ἀρχηγός! Τοῦ νέου κόμματος ΜΕΣΡΕΣΑΛΕ (Μέγας Ἑνεφανίσθη Σωτὴρ Ρήτωρ Ἕλλην Σῶσαι Ἀσφαλῶς Λαὸν Ἑλληνικόν), ὁ παπίγνωστος Χασαπόπουλος Ἀντώνιος τοῦ Θεοδώρου, (ταχυδρομικὴ θυρὶς ἀριθμὸς 30).

Διαμαρτύρεται κατὰ τοῦ Πρωτοδικείου Πατρῶν, τὸ ὁποῖον δὲν τὸν ἀνεκήρυξεν ὑποψήφιον διὰ τὰς ἐκλογὰς τῆς 3ης Νοεμβρίου 1963, μὲ τὸ δικαιολογητικὸν ὅτι δὲν κατέθεσε τὸ ἐκ δραχμῶν 5500 παράβολον καὶ κάτι λίγα διὰ χαρτόσημα.

Ἀλλά, διατί νὰ καταθέσῃ χρήματα ὁ ἀρχηγός; Αὐτὸς ἔχει λαμβάνειν πολλαπλάσια ἀπὸ τὸ Δημόσιον. Καὶ ἰδοὺ τί ἀναφέρει ἡ κατατεθεῖσα χθὲς διαμαρτυρία του πρὸς τὸ Ἐκλογοδικεῖον:

«Ἐν ὀνόματι τοῦ Βασιλέως τῶν Ἑλλήνων Παύλου τοῦ Α', πρὸς τὸν Πρόεδρον τοῦ Ἀρείου Πάγου καὶ τὸν διοικητὴν Ἐκλογοδικείου. Κύριοι πρόεδροι, γνωστοποιῶ ὅτι διὰ τοῦ ὑπ' ἀριθ. 4314 ἀποδεικτικοῦ τοῦ δικαστικοῦ κληρήρου, κ. Φωτίου Ἰωάννου Σταματελοπούλου, κατὰ τὸ ἔτος 1961, ὅπου εἶχον γίνει οἱ ψεύτικες ἐκλογές μὲ τὰ νόθα ψηφοδέλτια, τῇ παρακλήσει τοῦ τέως νομάρχου Ἀχαΐας, μὲ τὰ πλεονάσματα τῶν ἄλλων βουλευτῶν μὲ εἶχον κηρύξει βουλευτήν, ἀρχηγὸν καὶ ποιητὴν νέου κόμματος ΜΕΣΡΕΣΑΛΕ τοῦ νομοῦ Ἀχαΐας. Καὶ κατ' ἐντολὴν τοῦ τέως προέδρου τῶν Πρωτοδικῶν, ὁ διαιτηρόρος κ. Σωτήριος Ραβαζούλας μὲ ὥρισεν εἰς τὸ δικαστήριον Πατρῶν διὰ μίαν τετραετίαν ὡς βουλευτὴν, ἀρχηγόν, ποιητὴν νέου κόμματος ΜΕΣΡΕΣΑΛΕ καὶ ὅμως δὲν ἔλαβον τὴν ἀμοιβήν ἕως σήμερον, οὔτε μίαν δραχμήν. Ἐὰν τώρα δὲν ὑπακούσῃ ὁ κ. πρόεδρος τῶν Πρωτοδικῶν διὰ τὴν κήρυξίν μου ὡς βουλευτοῦ τοῦ Νομοῦ Ἀχαΐας, θὰ κάνω αἴτησιν εἰς τοῦ λόγου σας, κύριοι πρόεδροι καὶ σᾶς παρακαλῶ πολύ, κύριοι πρόεδροι, νὰ ἐπιβλέψητε τάχιστα τὴν ἰσχὺν τῆς ἀνακηρύξεώς μου ἢ τὴν ἀναβολὴν τῶν ἐκλογῶν τῆς 3ης Νοεμβρίου. Εἰς περίπτωσιν πούδὲν ἰσχύει τὸ παράβολον τοῦ ἔτους 1961, νὰ παρακρατηθῇ τοῦτο ἐκ τῆς βουλευτικῆς μου ἀποζημιώσεως».

Πολὺ σωστά!...

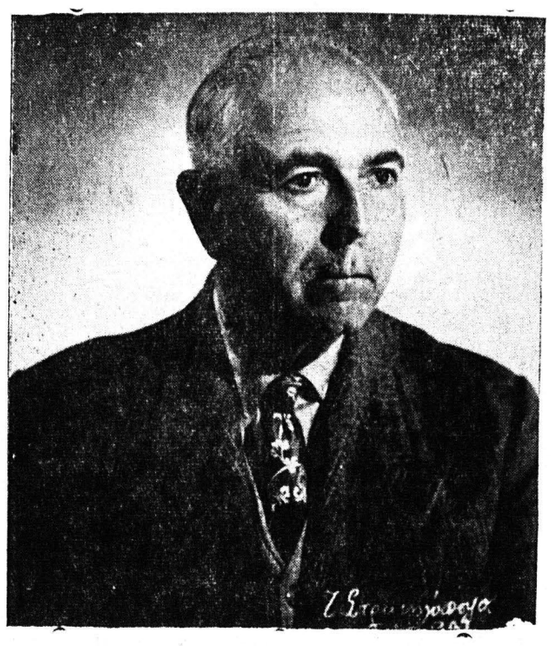

Ο ΕΘΝΟΜΑΡΤΥΣ ΣΜΥΡΝΗΣ ΧΡΥΣΟΣΤΟΜΟΣ

● ΣΥΝΕΧΕΙΑ ΕΚ ΤΗΣ 1ης ΣΕΛΙΔΟΣ

χωρὶς προηγουμένην δίκην καὶ νὰ τὸν ἐξορίσῃ στὰ βάθη τῆς Μικρᾶς Ἀσίας, Ἰκόνιον ἤ Προῦσαν, ἤ ἀκόμη Σαμψοῦντα.

Ἡ σύνοδος τῶν δύο σωμάτων (κληρικῶν καὶ λαϊκῶν) δὲν μποροῦσε βέβαια νὰ κρίνῃ κατ' αὐτὸν τὸν τρόπο τὸν Χρυσόστομο, ἀλλ' οὔτε καὶ τολμοῦσε νὰ ἀδιαφορήσῃ ἐντελῶς εἰς τὴν διαταγὴ τῆς Πύλης. Καὶ προσπάθησε νὰ συμβιβάσῃ τὰ πράγματα, μὲ τὴν ἑξῆς ἀπόφασιν: «Συνεπεία τῶν τελευταίων γεγονότων, καθ' ἃ διατελεῖ ὁ Δράμας, καλὸν θὰ εἶναι νὰ συστηθῇ αὐτῷ ὅπωσδήποτε χωρήσῃ ταχύτατα Προῦσαν Μ. Ἀσίας καὶ ἐκεῖ ἀναμείνῃ τὰς ὁδηγίας τῆς Ἐκκλησίας».

Τελικῶς, ὁ Πατριάρχης τοῦ ζητεῖ νὰ θελήσῃ νὰ μεταβῇ εἰς τὸ Ἅγιον Ὄρος ἤ τὴν Προῦσαν (κοντὰ στὴν γενέτειρά του Τρίγλια).

Ὁ Μητροπολίτης Δράμας ἀπαντῶν εἰς τὸ τηλεγράφημα τῆς Ἱερᾶς Συνόδου λέγει ὅτι ἀρνεῖται νὰ ὑπακούσῃ εἰς τὴν διαταγήν, διότι ἡ εἰς Ἅγιον Ὄρος ἢ Σιγὴν Προύσης (γενέτειράντου) μετάβασίς του ἐπέχει τόπον ἐξορίας, ἐνῶ δὲν ἐδικάσθη εἰσέτι. Παρακαλεῖ νὰ δικασθῇ. Καὶ πρὸ τῆς δίκης του ζητεῖ νὰ ἔλθῃ εἰς Κωνσταντινούπολιν καὶ μεταβῇ εἰς τὴν Μονὴν τοῦ Χριστοῦ ἐν Πριγκήπῳ, ὑποσχόμενος ὅτι δὲν θὰ καταλείπῃ τὴν Μονὴν ταύτην πρὸ τῆς ἐκδικάσεως τῆς ὑποθέσεώς του.

Τὸ ζήτημα τοῦ Μητροπολίτου Δράμας κατόπιν τῆς ἀπαντήσεως ταύτης προσλαμβάνει ἐξόχως λυπηρὰν μορφήν.

Ὅταν ἀνεγνώσθη τὸ τηλεγράφημά του εἰς τὴν Ἱερὰν Σύνοδον — καὶ ἀφοῦ ἡ Τουρκικὴ κυβέρνησις ἀπέρριψε τὴν ἰδέα τοῦ Ἁγίου Ὄρους, διότι ἐπρόκειτο περὶ ἐδάφους μακεδονικοῦ καὶ ὁ Χρυσόστομος ἐθεωρεῖτο μακεδονομάχος— διεξήχθη ζωηροτάτη συζήτησις.

Μερικὰ μέλη τῆς Συνόδου ἐπρότειναν νὰ ἐγκαταλείψῃ ἀμέσως τὴν Θεσσαλονίκην ὁ Δράμας καὶ μεταβῇ εἰς τὴν γενέτειράν του Τρίγλια, χωρίον πλησιόν τῆς Προύσης (καὶ ὄχι Σιγὴν) χωρὶς νὰ ἀποβιβασθῇ εἰς Κωνσταντινούπολιν. Ἄλλοι πάλιν ἐπρότειναν νὰ ἐξασφαλισθῇ ἡ συγκατάθεσις τῆς κυβερνήσεως διὰ τὴν μετάβασίν του εἰς Κωνσταντινούπολιν. Τὴν τελευταίαν πρότασιν ἀπέκρουσεν ὁ Πατριάρχης καὶ οἱ πλεῖστοι τῶν συνοδικῶν, πλὴν τῶν Μητροπολιτῶν Γρεβενῶν Ἀγαθαγγέλου, Πελαγονείας Ἰωακεὶμ καὶ Μαρωνείας Νικολάου.

Ὁ Μητροπολίτης Καστορίας ἐπρότεινε ὅπως ὁ Δράμας ἀποσταλῇ ὡς Ἔξαρχος τοῦ Πατριαρχείου εἰς Ἀμερικήν. Ἀλλὰ ἦτο ἀδύνατον νὰ γίνῃ, διότι προϋποθέτει δαπάνην 3.000 λιρῶν. Κατὰ τὴν αὐτὴν συνεδρίασιν ἐγένετο λόγος περὶ μιᾶς ἐπιστολῆς τοῦ Δράμας ἐξόχως σφοδρᾶς, διὰ τῆς ὁποίας ἀρνεῖται νὰ φύγῃ ἀπὸ τὴν Θεσσαλονίκη.

Ὁ Μέγας Βεζύρης, καλέσας τοὺς ἀπεσταλμένους τῆς Ἱερᾶς Συνόδου τοὺς ἐδήλωσεν ὅτι ἡ εἰς Δράμαν περαιτέρω παραμονὴ τοῦ Μητροπολίτου εἶναι ἀδύνατος. «Καὶ οὐχὶ μόνον νὰ ἀνακληθῇ, προσέθεσεν ὁ Βεζύρης, ἀλλὰ καὶ νὰ δικασθῇ εἶναι ἀνάγκη δι' ὅσα διέπραξεν, ἄλλως θ' ἀναγκασθῇ ἡ Αὐτοκρατορικὴ κυβέρνησις βίᾳ νὰ τὸν ἀνακαλέσῃ».

Εἰς ταῦτα παρετήρησε μετὰ παρρησίας ὁ ἅγιος Ἰκονίου ὅτι δὲν δύναται τὸ Πατριαρχεῖον ν' ἀνακαλέσῃ τὸν ἅγιον Δράμας ἄνευ οὐδεμιᾶς διαδικασίας. «Νὰ τὸν ἀνακαλέσετε καὶ νὰ τὸν δικάσητε διοικητικῶς», ἤτο ἡ ἀπάντησις τοῦ Βεζύρου. Ὁ Σεβ. ἅγιος ἠθέλησε ν' ἀντιπαρατηρήσῃ τινά, ἀλλ' ἐπειδὴ ὁ Βεζύρης ἐξήπτετο ὀλοὲν καὶ ἡ συνδιάλεξις ἐκινδύνευε νὰ προσλάβῃ τὰς διαστάσεις φιλονικίας, ἐδέησε νὰ ἐπέμβῃ ὁ ἅγιος Καστορίας, ὁ ὁποῖος ἐδήλωσεν ὅτι αὐτὸς καὶ ὁ Ἅγιος Ἰκονίου εἶναι πρόθυμοι νὰ ἀνακοινώσωσιν εἰς τὸν Πατριάρχην καὶ τὴν Ἱερὰν Σύνοδον τὴν ἐπιθυμίαν τῆς Αὐτοκρατορικῆς κυβερνήσεως.

Ὁ Μέγας Βεζύρης ἐν συνεχείᾳ ἐζήτησε νὰ ἰδῇ τὸν Πατριάρχη προσωπικῶς, ἀλλὰ ὁ Ἰωακεὶμ ἠρνήθη καὶ ἔστειλε δύο συνοδικοὺς νὰ συζητήσουν καὶ ἀκούσουν τὰς ἀπόψεις του. Εἰς τὴν ἑπομένην συνεδρίασιν ἀνεκοινώθησαν αἱ ἀξιώσεις τοῦ Βεζύρου. Τὰς ἀνακοινώσεις τοῦ Πατριάρχου ἐπηκολούθησε σφοδροτάτη συζήτησις, παραταθεῖσα μέχρι τοῦ διαλείμματος, κατὰ τὴν διάρκειαν τῆς ὁποίας τὸν λόγον ἀλληλοδιαδόχως ἔλαβον οἱ Μητροπολῖται Κυζίκου, Νικομηδείας, Χίου καὶ ἄλλοι τινές, οἱ μὲν ὑπερμαχήσαντες ὑπὲρ τῆς ἀνακλήσεως τοῦ Μητροπολίτου Δράμας, οἱ δὲ ὑπερτῆς διατηρήσεως αὐτοῦ εἰς τὴν ἕδραν του. Σημειωτέον ὅτι πρὸ τοῦ συνοδικοῦ διαλείμματος 7 τῶν Σεβ. ἀρχιερέων ἦσαν συντεταγμένοι ὑπὲρ τῆς διατηρήσεως εἰς τὴν ἕδραν του τοῦ Μητροπολίτου, ἐν ᾧ μετὰ τὸ διάλειμμα ἡ πλειοψηφία ἦτο κεκηρυγμένη ὑπὲρ τῆς ἀνακλήσεως, μειοψηφούντων τῶν Σεβ. ἁγίων Πελαγονείας, Μαρωνείας καὶ Γρεβενῶν. Συνωδὰ δὲ τῇ ἀποφάσει ταύτῃ ὁ ἀρχιγραμματεὺς τῆς Συνόδου ἔλαβε τὴν διαταγὴν ἵνα γράψῃ αὐθημερὸν εἰς τὸν ἅγιον Δράμας ὅπως ζητήσῃ παρὰ τῆς Συνόδου κανονικὴν ἄδειαν.

Τελικῶς ἡ Σύνοδος ἀπεφάσισε νὰ στείλῃ μὲ τὸν καπουκεχαγιὰν εἰς τὴν Πύλην ἕνα τακρίριον (ὑπόμνημα) καὶ νὰ γνωστοποιῇ ὅτι μετὰ θλίψεως ἔμαθε ὅσα καταγγέλλονται εἰς βάρος τοῦ Μητροπολίτου Δράμας, ἀλλὰ παρακαλεῖ νὰ μὴ ληφθῇ κανένα μέτρον ἐναντίον του, ἐν ἀναμονῇ ἐξετάσεώς του ἀπὸ τὴν Σύνοδον. Πρὸς τοῦτο ὁ Χρυσόστομος θὰ ἐκαλεῖτο εἰς Κωνσταντινούπολιν.

Ἡ Πύλη δὲν ἔμεινε ἱκανοποιημένη. Ἐπέμενε νὰ ἀνακληθῇ ἐπισήμως ἀπὸ τὴν Δράμα ὁ Χρυσόστομος, δηλαδὴ νὰ τοῦ ἀφαιρεθῇ ἀπὸ τὴν Ἐκκλησία ἡ Μητρόπολίς του, καὶ νὰ ἀπελαθῇ. Ἀρχικὰ ἡ τουρκικὴ κυβέρνησις ἠρνεῖτο ὅπως ὁ Μητροπολίτης Δράμας μεταβῇ εἰς Τρίγλια, ἥτις ἀποτελεῖ κέντρον ἀμιγὲς ἐξ ὀρθοδόξων καὶ παραθαλάσσιον. Συγκαταβατικῶς δέχεται νὰ μεταβῇ εἰς αὐτὴν ταύτην τὴν Προῦσαν, ὅπου θὰ εὑρίσκεται βεβαίως ὑπὸ ἐπιτήρησιν.

Ὁ Χρυσόστομος παρακολουθεῖ αὐτὸν τὸν κλυδωνισμὸν τῆς Ἐκκλησίας μὲ πόνον. Καὶ γράφει πρὸς τὸν Πατριάρχην ἕνα γράμμα, δεχόμενος κάθε θυσίαν, μὲ αὐτὰ τὰ ὑπέροχα λόγια:

«Ἐὰν ἐγὼ εἶμαι τῆς τρικυμίας, ἐν ᾗ παλαίει τὸ σκάφος τῆς Ἐκκλησίας, ὁ αἴτιος, ἄρατέ με καὶ ρίψατέ με εἰς τὴν θάλασσαν, ἵνα κοπάσῃ ἀφ' Ὑμῶν ὁ κλύδων. Θὰ βαδίσω μετὰ σταθεροῦ βήματος καὶ μεγαλοψυχίας, ὡς ἐμπρέπει εἰς Ὀρθόδοξον Ἕλληνα Μητροπολίτην, παρὰ τοῦ ὁποίου κανόνα βίου ἀναμένει ὁ δυνοπαθὼν κακοδαίμων μακεδονικὸς καὶ λοιπὸς ὁμοεθνὴς καὶ ὁμαίμων λαός μας».

Ὁ Πατριάρχης ἀποφασίζει τὴν ἐγκατάστασιν τοῦ Χρυσοστόμου εἰς τὴν Τρίγλια, τὴν γενέτειράν του. Χωρὶς νὰ σταθῇ εἰς Κωνσταντινούπολιν, ἀξιοῦν οἱ Τοῦρκοι. Ἔπειτα δέχονται μικρὰν προσωρινὴν στάθμευσιν.

ΑΥΡΙΟΝ: Ὁ Χρυσόστομος παίρνει τὸν δρόμο τῆς ἐξορίας. Συντάσσει τὴν διαθήκην του. Μία ὑπέροχη χειρονομία.

ΙΕΡΟΣ ΝΑΟΣ ΟΣΙΟΥ ΛΟΥΚΑ

ΠΑΝΗΓΥΡΙΣ

Αὔριον Παρασκευὴν, ἑορτὴν τοῦ Ἁγίου ἐνδόξου Ἀποστόλου καὶ Εὐαγγελιστοῦ Λουκᾶ, ὁ φερώνυμος ἱερὸς ναὸς τελεῖ τὴν ἐτησίαν αὐτοῦ πανήγυριν μετ' ἀρτοκλασίας καὶ πάσης λαμπρότητος, ταύτην δὲ θέλει λαμπρύνει ὁ ἐκ τῶν ἀρίστων ἐκτελεστῶν τῆς βυζαντινῆς μουσικῆς κ. Δημ. Νεραντζῆς, ἱεροψάλτης.

Κατὰ τὴν Β' θείαν λειτουργίαν θὰ ἱερουργήσῃ καὶ κηρύξῃ τὸν θεῖον λόγον ὁ ἱεροκήρυξ πανοσ. κ. Χαρ. Δέδες.

Ἀκολουθίαι ἑορτῆς: Μ. Ἑσπερινὸς ὥρα 6 μ. μ. Ὄρθρος Α' θείας λειτουργίας ὥρα 4 πρωϊνή, Β' θεία λειτουργία ὥρα 7.30. Ἀπόδοσις ἑορτῆς Κυριακὴν 20 τρέχοντος μηνὸς καὶ ὥραν 5 μ. μ.

(Ἐκ τοῦ Ἱεροῦ Ναοῦ)

ΙΕΡΟΣ ΜΗΤΡΟΠΟΛΙΤΙΚΟΣ ΝΑΟΣ "ΕΥΑΓΓΕΛΙΣΜΟΣ ΤΗΣ ΘΕΟΤΟΚΟΥ"

ΙΕΡΑ ΠΑΝΗΓΥΡΙΣ

Αὔριον Παρασκευὴν 18ην Ὀκτωβρίου 1963, ἡ Ἰατρικὴ Ἑταιρεία Πατρῶν, τελεῖ ἐν τῷ ἡμετέρῳ ναῷ ἱερὰν πανήγυριν ἐπὶ τῇ ἑορτῇ τοῦ προστάτου τῶν ἰατρῶν Εὐαγγελιστοῦ Λουκᾶ. Κατὰ τὴν θείαν λειτουργίαν, θὰ ἱερουργήσῃ ὁ πρωτοσύγκελλος τῆς Ἱερᾶς Μητροπόλεως Πατρῶν κ. Ἱερόθεος Τσαντίλης καὶ θὰ κηρύξῃ τὸν θεῖον λόγον ὁ ἱεροκήρυξ τῆς Ἱερᾶς Μητροπόλεως Πατρῶν Ἀρχιμανδρίτης κ. Χαρίτων Πνευματικάκης. Ἔναρξις θείας λειτουργίας ὥρα 8 π. μ.

(Ἐκ τοῦ Ἐκκλησιαστικοῦ Συμβουλίου)

ΙΑΤΡΙΚΗ ΕΤΑΙΡΕΙΑ

Αὔριον Παρασκευὴν ἑορτὴν τοῦ Ἰατροῦ καὶ Εὐαγγελιστοῦ Λουκᾶ, προστάτου τῶν ἰατρῶν, ἡ Ἰατρικὴ Ἑταιρεία θὰ τελέσῃ πανηγυρικὴν θείαν λειτουργίαν μετ' ἀρτοκλασίας ἐν τῷ ἐνταῦθα Μητροπολιτικῷ Ναῷ τῆς Εὐαγγελιστρίας, καθ' ἣν θὰ ἱερουργήσῃ ὁ πρωτοσύγκελλος τῆς Ἱερᾶς Μητροπόλεως Πατρῶν πανοσ.