Η ΣΥΓΚΕΝΤΡΩΣΙΣ ΤΗΣ Ε.Ρ.Ε. ΤΗΝ ΚΥΡΙΑΚΗΝ ΕΝ ΠΑΤΡΑΙΣ

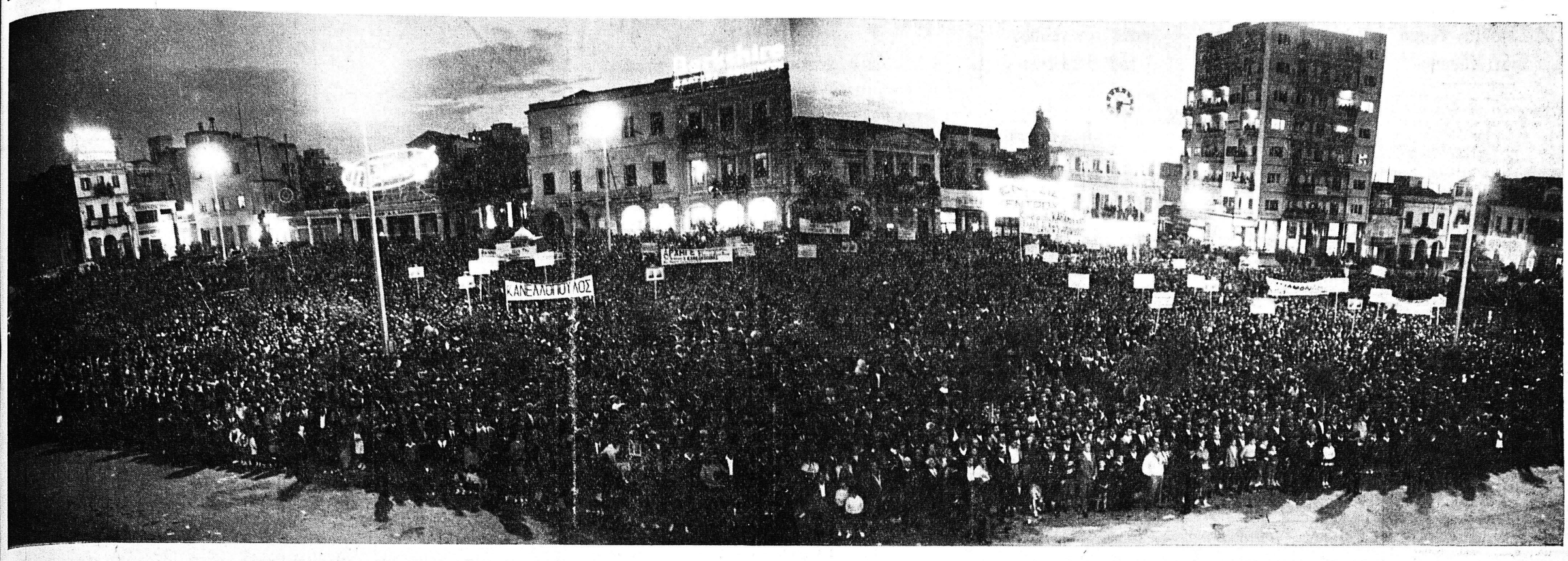

ΜΙΑ ΕΙΚΩΝ ΤΗΣ ΛΑΪΚΗΣ ΣΥΓΚΕΝΤΡΩΣΕΩΣ ΕΙΣ ΤΗΝ ΠΛΑΤΕΙΑΝ ΒΑΣΙΛΕΩΣ ΓΕΩΡΓΙΟΥ ΤΟΥ Α.

Ο ΛΟΓΟΣ ΤΟΥ κ. ΚΩΝΣΤ. ΚΑΡΑΜΑΝΛΗ

Ἐζήτησε «περιφρούρησιν τῆς σταθερότητος καὶ ἀσφαλείας» διὰ περαιτέρω πρόοδον τῆς χώρας

Τὴν 6ην μ.μ. τῆς Κυριακῆς ὡμίλησαν ἐν Πάτραις ἐνώπιον λίαν ὀγκώδους καὶ ἐνθουσιώδους συγκεντρώσεως, ὁ ἀρχηγὸς τῆς Ἐθνικῆς Ριζοσπαστικῆς Ἑνώσεως κ. Κωνσταντῖνος Καραμανλῆς καὶ ὁ πρῶτος του ἐπιτελὴς συμπολίτης μας κ. Παναγιώτης Κανελλόπουλος.

Πολῖται τῶν Πατρῶν,

Ὁ σημερινός συναγερμός σας με πλημμυρίζει ἀπὸ αἰσιοδοξίαν διὰ τὸ μέλλον τῆς χώρας, διότι ἀποδεικνύει ὅτι ὁ λαὸς τῶν Πατρῶν ἔχει συνειδητοποιήσει πλήρως τὴν ἱστορικὴν σημασίαν τῆς προσεχοῦς ἐκλογῆς. Καὶ ἔχει ἀξίαν ἡ διαπίστωσις αὐτή. Διότι εἶναι γνωστὴ ἡ πολιτικὴ ὡριμότης τῶν κατοίκων τῆς πόλεώς σας.

Θὰ σᾶς ὁμιλήσω καὶ πάλιν, ὅπως τὸ ἔπραξα πάντοτε μὲ σαφήνειαν καὶ παρρησίαν.

Χαρακτηρίζομεν ἐκ συνηθείας ὡς γράς ἐκλογάς, αἱ ὁποῖαι διεξάγονται, κρισίμους. Καὶ ὀρθῶς τὸν χαρακτηρίζομεν. Διότι εἶναι γνωστὸν ὅτι τὸ ἀποτέλεσμα ἑκάστης ἐκλογῆς δύναται νὰ ἐπηρεάσῃ ἐπὶ τὰ χείρω ἢ ἐπὶ τὰ βελτίω τὴν πορείαν τοῦ ἔθνους.

Ἐὰν ὅμως αὐτὸ ἀποτελῇ ἀληθειαν διὰ πᾶσαν ἐκλογήν, ἡ ἀλήθεια αὐτὴ ἰσχύει κατὰ μείζονα λόγον διὰ τὰς ἐκλογὰς τῆς 3ης Νοεμβρίου. Διότι αἱ ἐκλογαὶ τῆς 3ης Νοεμβρίου ἔχουν πράγματι ἠὐξημένην σημασίαν.

Ἡ Ἑλλὰς ἐν μέσῳ ἑνὸς κόσμου διαρκῶς μεταβαλλομένου ὀφείλει νὰ προστατεύσῃ τὴν ἐσωτερικὴν καὶ ἐξωτερικήν της ἀσφάλειαν καὶ νὰ συνεχίσῃ τὴν προσπάθειαν τῆς οἰκονομικῆς καὶ κοινωνικῆς προόδου. Ἡ προσπάθεια ὅμως αὐτή, διὰ νὰ ἐπιτύχῃ, προϋποθέτει τὴν ὕπαρξιν πολιτικῆς σταθερότητος. Σταθερότητος, τὴν ὁποίαν οἱ ἀντίπαλοί μας θεωροῦν ἀσυμβίβαστον μὲ τὸ Δημοκρατικόν μας πολίτευμα.

Περὶ ἐναλλαγῆς τῶν κυβερνήσεων

Διότι ἀγαπητοί μου φίλοι, εἰς τὸν τόπον μας συμβαίνει καὶ αὐτὸ τὸ παράξενο. Ἡ Ε. Κ. ὑποστηρίζει ὅτι ἡ παραμονὴ ἑνὸς κόμματος ἐπὶ πολλὰ ἔτη εἰς τὴν ἐξουσίαν ἀποτελεῖ νοθείαν τῶν Δημοκρατικῶν μας θεσμῶν.

Καὶ ὑποστηρίζει τὴν περίεργον, τὴν ἀπίθανον αὐτὴν θεωρείαν, ταυτίζουσα τὴν Δημοκρατίαν μὲ τὴν ἀστάθειαν καὶ τὴν συγχέει μὲ τὴν ἀναρχίαν. Δημοκρατία διὰ τὴν Ε. Κ. σημαίνει νὰ ἐναλλάσσωνται ὅλα τὰ κόμματα ἀνὰ τρίμηνον εἰς τὴν ἐξουσίαν. Λησμονοῦν οἱ ἀντίπαλοί μας ὅτι ἡ πρόοδος τῶν χωρῶν τῆς δύσεως, τὴν ὁποίαν προσπαθοῦμεν νὰ μιμηθῶμεν ὀφείλεται εἰς τὴν ὁμαλότητα καὶ τὴν σταθερότητα τοῦ πολιτικοῦ των βίου. Διότι δὲν εἶναι δυνατὸν ἐκεῖ ὅπου ὑπάρχει κυβερνητικὴ καὶ πολιτικὴ ἀστάθεια, νὰ ὑπάρξῃ δημιουργία καὶ τὸ γνωρίζετε αὐτὸ ὅλοι σας ἐκ τοῦ παρελθόντος.

Ἐὰν τὸ ἔθνος καθυστέρησε τὴν πρόοδόν του, ἐὰν τὸ ἔθνος ἔζησεν ὀδυνηρὰς περιπετείας, αὐτὸ ὀφείλεται εἰς τὸ γεγονὸς ὅτι δὲν κατενόησεν ἡ ἡγεσία τοῦ τόπου μας τὴν ἀνάγκην, τὴν μεγάλην ἀνάγκην τῆς πολιτικῆς σταθερότητος.

Προσποιοῦνται ἐπίσης ὅτι λησμονοῦν οἱ ἀντίπαλοί μας, ὅτι ἡ Ἐθνικὴ Ριζοσπαστικὴ Ἕνωσις παρέμεινεν ἐπὶ μακρὸν καὶ θὰ κληθῇ καὶ πάλιν εἰς τὴν ἐξουσίαν, διότι ἐκάλυψε μὲ τὰς πραγματοποιήσεις της τὴν ἀντίζοον ἐποχὴν τὴν ὁποίαν διερχόμεθα.

Δύναμαι νὰ σᾶς διαβεβαιώσω ὅτι τὸ ἔργον τῶν κυβερνήσεών μου δὲν θὰ ὑπελείπετο τῆς εἰρηνικῆς ἐπαναστάσεως, τὴν ἀνάγκην τῆς ὁποίας κατ' ἐπανάληψιν διεκήρυξα, ἐὰν δὲν συναντοῦσε τὴν ἀρνητικὴν θέσιν, θὰ ἠδυνάμην νὰ εἴπω τὴν ἀναρχικὴν ἐκδήλωσιν τοῦ παλαιοκομματισμοῦ.

Ὁ Ἑλληνικὸς λαὸς κατὰ τὰς προσεχεῖς ἐκλογὰς θὰ διαδηλώσῃ τὴν θέλησίν του νὰ περιφρουρήσῃ τοὺς Δημοκρατικοὺς θεσμοὺς τῆς χώρας. Καὶ πέραν αὐτοῦ νὰ διασφαλίσῃ τὴν περαιτέρω πρόοδον τοῦ ἔθνους. Ὁ Ἑλληνικὸς λαὸς εἰς τὰς προσεχεῖς ἐκλογὰς θὰ κλείσῃ τὴν παρένθεσιν τῆς ἀβεβαιότητος τῶν τελευταίων μηνῶν, ἀβεβαιότητος ἡ ὁποία θὰ εἶχε συνεπείας ὀδυνηρὰς διὰ τὴν χώραν, ἐὰν αἱ κυβερνήσεις δὲν εἶχαν δημιουργήσει σίγουρον κράτος καὶ δὲν εἶχον θεμελειώσει οἰκονομίαν.

Θὰ διαδηλώσῃ λοιπὸν ὁ Ἑλληνικὸς λαὸς τὴν ἀπόφασίν του ὅπως περιφρουρήσῃ καὶ τὴν σταθερότητα καὶ τὴν ἀσφάλειαν τῆς χώρας, ἀλλὰ νὰ δημιουργήσῃ καὶ νέας προϋποθέσεις διὰ περαιτέρω πρόοδον οἰκονομικήν.

Τὸ ἔργον τῆς θετίας

Ἀγαπητοὶ φίλοι,

Τὸ ἔργον τῆς ΕΡΕ θὰ τὸ κρίνῃ ὁ Ἑλληνικὸς λαός. Καὶ θὰ τὸ κρίνῃ μὲ τὴν πεῖραν τὴν ὁποίαν ἀπέκτησε κατὰ τοὺς τελευταίους μήνας. Διότι, δὲν εἶναι ὑπερβολὴ ἐὰν εἴπω ὅτι ἡ περιπέτεια τῶν τελευταίων μηνῶν ἀπέδειξεν ὅτι τὰ ἀγαθὰ τῆς γαλήνης, τῆς σταθερότητος καὶ τῆς προόδου δὲν εἶναι ἀφ' ἑαυτῶν δεδομένα. Διὰ νὰ διαφυλαχθοῦν χρειάζεται ἐπαγρύπνησις. Καὶ χρειάζεται μία συνεχὴς προσπάθεια. Αὐτὰ δέ, δύναται νὰ τὰ προσφέρει μόνον μία σταθερὰ καὶ ἰσχυρὰ κυβέρνησις. Καὶ αὐτὴν τὴν κυβέρνησιν, ὅπως ἀπέδειξαν τὰ τελευταῖα ἔτη, μόνον ἡ ΕΡΕ δύναται νὰ προσφέρῃ εἰς τὴν χώραν. Ἐπαναλαμβάνω ὅτι τὸ ἔργον τῶν κυβερνήσεων τῆς ΕΡΕ θὰ κριθῇ μόνον ἀπὸ τὸν κυρίαρχον Ἑλληνικὸν λαόν. Εἶναι διὰ τοῦτο περιτταί διὰ νὰ μὴν εἴπω ἀπαράδεκτοι, αἱ διαβολαὶ καὶ συκοφαντίαι τῆς ἀντιπολιτεύσεως ἐναντίον τοῦ κυβερνητικοῦ μας ἔργου. Τὸ ἔργον αὐτὸ εἶμαι ὑποχρεωμένος νὰ τὸ ἐπικαλοῦμαι προκειμένου νὰ ζητήσω τὴν ψῆφον τοῦ Ἑλληνικοῦ λαοῦ. Δὲν δύναμαι νὰ ὁμιλήσω πρὸ ὑμῶν χωρὶς νὰ ἀναφερθῶ εἰς τὸ παρελθόν. Δὲν δικαιοῦμαι νὰ ζητήσω τὴν ψῆφον σας ἐὰν δὲν σᾶς πείσω ὅτι τὴν ἐντολὴν τὴν ὁποίαν μοῦ ἐνεπιστεύθητε, τὴν ἐχρησιμοποίησα κατὰ τρόπον ἔντιμον καὶ ἐπωφελῆ διὰ τὴν χώραν.

Τὸ ἔργον τὸ ὁποῖον ἐπετέλεσαν αἱ κυβερνήσεις τῆς ΕΡΕ εἶναι πολύπλευρον καὶ καλύπτει ὅλους τοὺς τομεῖς τῆς ἐθνικῆς μας ζωῆς. Εἶναι ἔργον ποὺ ἔτυχεν διεθνοῦς ἀναγνωρίσεως. Εἶναι ἔργον ποὺ αἰσθάνεται ὁ λαὸς εἰς τὸν καθημερινὸν ρυθμὸν τοῦ βίου του. Τὸ ἔργον αὐτὸ ὑπῆρξε, βεβαίως, ἀποτέλεσμα τοῦ μόχθου τοῦ Ἑλληνικοῦ λαοῦ, ἀλλὰ ὑπῆρξεν ἐπίσης ἀποτέλεσμα τῶν μέτρων καὶ τῶν πραγμάτων τῶν κυβερνήσεών μου διὰ τὴν ἀξιοποίησίν του.

Εἰσόδημα κατὰ κεφαλὴν ἀπὸ 230 ἔγινε 400 δολλ.

Ὁμιλῶν εἰς τὴν Θεσσαλονίκην, ἀπέδειξα μὲ ἀδιαψεύστους ἀριθμούς, ὅτι εἰς τὴν χώραν αὐτὴν ἐσημειώθη κατὰ τὰ τελευταῖα ἔτη μία σημαντικὴ πρόοδος. Καὶ ἡ πρόοδος αὐτὴ ὑπῆρξε παράλληλος εἰς ὅλους τοὺς τομεῖς τῆς οἰκονομικῆς μας ζωῆς. Εἰς τὸν τομέα τῆς Γεωργίας, εἰς τὸν τομέα τῆς Βιομηχανίας, εἰς τὸν τομέα τοῦ Τουρισμοῦ, εἰς τὸν τομέα τῆς ἐμπορικῆς ναυτιλίας. Ἡ πρόοδος αὐτὴ ἐκφράζεται μὲ δύο ἀριθμούς: Τὸ 1955 τὸ κατὰ κεφαλὴν εἰσόδημα τοῦ Ἕλληνος ἀνήρχετο εἰς 230 δολλάρια. Ἐφέτος θὰ προσεγγίσῃ τὰ 400, καὶ ἔχομεν τὴν βεβαιότητα ὅτι ἐὰν συνεχισθῇ καὶ εἰς τὸ μέλλον, μὲ τὸν αὐτὸν ρυθμὸν ἡ πρόοδος τῆς οἰκονομίας μας, ἐντὸς τοῦ 1967 νὰ φθάσωμεν τὰ 500 δολλάρια.

Οἱ ἀντίπαλοί μου πολλάκις μὲ εἰρωνεύονται, διότι ἐπικαλοῦμαι τὸ ἔργον αὐτό. Δύναμαι ἀδιστάκτως καὶ τὴν στιγμὴν αὐτὴν νὰ διακηρύξω ὅτι ἐὰν ἐπιδιώξωμεν μέχρι τοῦ 1967 εἰς τρόπον ὥστε τὸ κατὰ κεφαλὴν εἰσόδημα τοῦ Ἕλληνος νὰ ἀνέλθῃ εἰς τὰ 500 δολλάρια, θὰ ἔχωμεν πραγματοποιήσῃ ἕνα θαῦμα ἐν Ἑλλάδι.

Αἱ γενικαὶ γραμμαὶ

Εἰς τὴν Θεσσαλονίκην εἶχον ἐπίσης τὴν εὐκαιρίαν νὰ προσδιορίσω εἰς γενικὰς γραμμὰς τὰς οἰκονομικάς μας ἐπιδιώξεις, ἐπιδιώξεις αἱ ὁποῖαι εἶναι αἱ ἀκόλουθοι:

Πρῶτον, ἡ διεύρυνσις καὶ ἡ ἔντασις τῆς ἐπενδυτικῆς προσπαθείας, μὲ σκοπὸν ἀντικειμενικὸν τὴν περαιτέρω αὔξησιν τοῦ ἐθνικοῦ μας εἰσοδήματος. Διότι, ὅπως κατ' ἐπανάληψιν ἐτόνισα, μόνον δι' ἑνὸς ηὐξημένου ἐθνικοῦ εἰσοδήματος θὰ εἶναι δυνατὸν νὰ ἀντιμετωπίσωμεν τὰ ποικίλα προβλήματα, τὰ ὁποῖα ἀπασχολοῦν τὸν λαόν:

Δεύτερον, εἶναι ἡ ἐπιτάχυνσις καὶ ὁλοκλήρωσις τῆς ἐκβιομηχανίσεως τῆς χώρας. Διότι μόνον μὲ τὴν ἐκβιομηχάνισιν τῆς χώρας θὰ καταστῇ δυνατὸν νὰ δοθοῦν εὐκαιρίαι ἀπασχολήσεως εἰς τὸ πλεονάζον ἐργατικὸν καὶ ἀγροτικόν μας δυναμικόν.

Τρίτον, ἡ διεύρυνσις τῆς κοινωνικῆς μας πολιτικῆς, ὑπὸ τὴν ἔννοιαν τῆς προστασίας τοῦ ἐργαζομένου. Εἰς τὸ πλαίσιον αὐτῆς τῆς πολιτικῆς θὰ ἐφαρμόσωμεν εὐρὺ πρόγραμμα ἐργατικῆς καὶ ἀγροτικῆς στέγης.

Καὶ τέταρτον ἡ ἀναδιοργάνωσις τῆς Ἑλληνικῆς Παιδείας, εἰς τρόπον ὥστε νὰ ἀνταποκρίνεται εἰς τὸ πνεῦμα καὶ τὰς ἀνάγκας τῆς ἐποχῆς μας.

Διὰ νὰ πραγματοποιηθοῦν ὅμως αἱ ἐπιδιώξεις αὐταὶ θὰ ἀπαιτηθῇ, ἐπαναλαμβάνω, ἡ ἀσφάλισις τῆς πολιτικῆς σταθερότητος, καὶ προπαντὸς τῆς πολιτικῆς γαλήνης τῆς χώρας.

«210 ἕδρες! - Μοῦ φθάνουν καὶ λιγώτερες»

Οἱ ἀντίπαλοί μας, μὴ δυνάμενοι νὰ ἀμφισβητήσουν τὸ ἔργον αὐτό, τὸ ὁποῖον ἀποτελεῖ ζωντανὴν πραγματικότητα καὶ τὸ ὁποῖον ὁ Ἑλληνικὸς λαὸς συναντᾶ ἀνὰ πᾶν βῆμα του καὶ τὸ αἰσθάνεται εἰς τὸν καθημερινόν του βίον, μὴ δυνάμενοι, λέγω, νὰ ἀμφισβητήσουν τὸ ἔργον αὐτὸ καὶ μὴ δυνάμενοι νὰ δώσουν τὴν μάχην ἐναντίον μου ἐπὶ τοῦ πεδίου αὐτοῦ, χρησιμοποιοῦν διαφόρους μύθους ἐναντίον τῶν κυβερνήσεων τῆς ΕΡΕ.

«Φωνή: 210 ἕδρες θὰ σοῦ δώσουμε!

Κ. Καραμανλῆς: Μοῦ φθάνουν καὶ λιγώτερες).

«Βία καὶ νοθεία»

Γνωρίζετε τὸν μῦθον τῆς βίας καὶ τῆς νοθείας. Μῦθον, ὁ ὁποῖος εἶναι ἀκατάλληλος ἀκόμη καὶ γιὰ μικρὰ παιδιά. Εἶναι γνωστόν, ὅτι ἡ συμπεριφορά μου, ἀπέναντι τῆς ἀντιπολιτεύσεως κατὰ τὰς ἐκλογὰς τοῦ 1961 ἀποδεικνύει ὅτι οὔτε πρόθεσιν, οὔτε τὴν ἀνάγκην, ἀλλὰ οὔτε καὶ τὴν δυνατότητα εἶχα νὰ κάμω χρῆσιν βίας καὶ νοθείας. Τοὺς προσέφερα χωρὶς νὰ εἶμαι πρὸς τοῦτο ὑποχρεωμένος, ἐκλογικὸν νόμον εἰς τὰ μέτρα τους, καὶ τοὺς προσέφερα ὑπηρεσιακὴν κυβέρνησιν. Ἐὰν εἶχα τὴν πρόθεσιν νὰ προσπορισθῶ ἐκλογικὰ ὠφελήματα, δὲν θὰ προέβαινον εἰς αὐτὰς τὰς παραχωρήσεις, τὰς ὁποίας, ἐπαναλαμβάνω, δὲν εἶχον καμμίαν ἐκ τοῦ Συντάγματος ὑποχρέωσιν νὰ κάμω. Λογικῶς καὶ πρακτικῶς, τὰ περὶ βίας καὶ νοθείας ἀποδεικνύονται μῦθος.

Παραλλήλως οἱ ἀντίπαλοί μου ἐδημιούργησαν τὸν μῦθον τῆς κινδυνευούσης Δημοκρατίας. Ὁμιλοῦν περὶ Δημοκροτίας ἐκεῖνοι, οἱ ὁποῖοι τὴν καπηλεύονται καὶ ἀδιστάκτως τὴν ὑπονομεύουν. Ὁμιλοῦν περὶ Δημοκρατίας ἐκεῖνοι, οἱ ὁποῖοι συνεργάζονται μὲ τὸν χειρότερον ἐχθρόν αὐτῆς, τὸν κομμουνισμόν. Ὁμιλοῦν ἐπίσης περὶ Δημοκρατίας ἐκεῖνοι, οἱ ὁποῖοι μὲ τὴν ρευστότητα τῆς πολιτικῆς των νοθεύουν τὴν δημοσίαν μας ζωὴν καὶ ἐκθέτουν εἰς κίνδυνον τὸν πολίτευμα. Καὶ τέλος, ὁμιλοῦν περὶ Δημοκρατίας ἐκεῖνοι, οἱ ὁποῖοι διὰ νὰ ἐπιβάλλουν τὰς ἀπαραδέκτους ἀξιώσεις των, ἐκβιάζουν εὐθέως καὶ τὸν λαὸν καὶ τὸ πολίτευμα. Ἐνῶ πολιτεύονται κατὰ τρόπον σαφῶς ἀντιδημοκρατικόν, ἀμφισβητοῦν τὴν δημοκρατικότητα τῆς ΕΡΕ, χωρὶς νὰ δύνανται νὰ καταγγείλουν ἔστω καὶ μίαν ἀντιδημοκρατικὴν πρᾶξιν αὐτῆς.

«Οὔτε μία πρᾶξις ἀντιδημοκρατικὴ»

Ἡ ΕΡΕ ἀπέδειξε τὴν προσήλωσίν της εἰς τοὺς δημοκρατικούς μας θεσμούς. Κατὰ τὴν διάρκειαν τῆς θετίας οὐδὲν ἀνελεύθερον ἢ ἀντιδημοκρατικὸν μέτρον ἐθέσπισεν. Τοὺς ὑφισταμένους νόμους ἐφήρμοσεν μὲ ἄκραν ἐπιείκειαν. Ἀλλὰ ἀπέδειξε τὴν δημοκρατικότητά της, κυρίως, διότι ἡ ἰδία πάντοτε προσέφυγεν εἰς τὸν λαόν, ἡ θέλησις τοῦ ὁποίου ἀποτελεῖ τὴν πηγὴν τῆς Δημοκρατίας.

Ἀγαπητοὶ φίλοι,

Ἡ διαφύλαξις τῆς κοινωνικῆς γαλήνης τῆς χώρας καὶ ἡ ἐπιβίωσις τοῦ ἐλευθέρου πολιτεύματος αὐτῆς εἶναι ἀπαραίτητος προϋπόθεσις διὰ τὴν περαιτέρω πρόοδον τοῦ Ἔθνους. Ἀπὸ τὴν ἱστορίαν, παλαιὰν καὶ πρόσφατον, γνωρίζετε ὅτι ἡ οἰκονομικὴ καὶ πολιτικὴ ἀστάθεια καὶ πρὸ παντὸς τὰ πάθη τὰ πολιτικὰ ἀνέστειλαν τὴν πρόοδον τῆς χώρας αὐτῆς καὶ ὑπῆρξαν πολλάκις ἡ αἰτία ἐθνικῶν συμφορῶν. Γνωρίζων τὴν ἀλήθειαν αὐτήν, προσεπάθησα ἐπιμόνως νὰ δημιουργήσω συνθήκας ἡρέμου καὶ ὁμαλοῦ πολιτικοῦ βίου. Καὶ δύναμαι μὲ ἱκανοποίησιν νὰ διαπιστώσω ὅτι οὐδέποτε ἡ Ἑλλὰς ἐδοκίμασεν τὰ ἀγαθὰ τῆς γαλήνης, τῆς ἀσφαλείας καὶ τῆς σταθερότητος τόσον ἔντονα καὶ τόσον πλήρη, ὅσον κατὰ τὴν τελευταίαν ὀκταετίαν.

Αὐστηρός, ἀλλὰ δίκαιος

Ἀπηλλαγμένος ὁ ἴδιος ἀπὸ πάθη καὶ προκαταλήψεις, ἐκυβέρνησα τὸν τόπον αὐτὸν μὲ τὴν θέλησιν τοῦ Ἑλληνικοῦ λαοῦ κατὰ τρόπον αὐστηρόν, ἴσως, ἀλλὰ δίκαιον. Ἐδημιούργησα κράτος πραγματικόν, συγχρονισμένον, κράτος ἱκανόν, κράτος τὸ ὁποῖον ἔχει προγραμματικὰς ἐπιδιώξεις καὶ τὸ ὁποῖον ἔχει ηὐξημένον διεθνὲς κύρος. Ἐκεῖνοι οἱ ὁποῖοι ἀποκαλοῦν τὸ κράτος αὐτὸ κομματικόν, εἶναι οἱ νοσταλγοὶ τῆς ἀσταθείας καὶ τοῦ χάους.

Τὰ ἀγαθὰ αὐτά, τὰ ὁποῖα ὑπῆρξαν κατακτήσεις τοῦ Ἑλληνικοῦ λαοῦ, κατακτήσεις τῶν τελευτοίων ἐτῶν, πράγματι ἀπὸ διετίας ἀπειλοῦνται. Ὅπως γνωρίζετε, μία ἀδίστακτος μειοψηφία, κατεχομένη ἀπὸ τὸ πάθος τῆς ἐξουσίας ἀπεφάσισε νὰ ἐκβιάσῃ ἐναντίον τῆς θελήσεως τοῦ Ἑλληνικοῦ λαοῦ. Καὶ πρὸς τοῦτο δὲν διστάζει νὰ χρησιμοποιήσῃ μεθόδους πολιτικῶς καὶ ἠθικῶς ἀπαραδέκτους. Τὰς μεθόδους αὐτὰς τὰς κατενόμασα καὶ τὰς κατήγγειλα εἰς ἄλλας πόλεις τῆς Ἑλλάδος. Ἐκεῖνο τὸ ὁποῖον ἐπιθυμῶ νὰ τονίσω ἐνταῦθα εἶναι ὅτι ἂν ὁ Ἑλληνικὸς λαός, μὲ τὴν εὐκαιρίαν τῆς προσεχοῦς ἐκλογῆς, δὲν καταδικάσῃ κατὰ τρόπον ὁριστικὸν τὰς ἀπαραδέκτους αὐτὰς μεθόδους ὄχι μόνον ἡ περαιτέρω πρόοδος τῆς χώρας θὰ ἀνακοπῇ, ἀλλὰ θὰ τεθῇ ἐν κινδύνῳ καὶ ἡ ἀσφάλειά της.

Ζητῶ, ὅπως ἐτόνισα καὶ εἰς τὴν Θεσσαλονίκην ἀπὸ τὸν Ἑλληνικὸν λαὸν συντριπτικὴν πλειοψηφίαν διὰ νὰ συνεχίσω τὸ δημιουργικόν μου ἔργον καὶ νὰ προστατεύσω τὴν χώραν ἀπὸ τοὺς κινδύνους ποὺ τὴν ἀπειλοῦν. Μόνον ἡ συντριπτικὴ νίκη τῆς ΕΡΕ θὰ παραλύσῃ τοὺς ἀσυνέτους θορυβοποιούς, ὁ ὁποῖοι παρακωλύουν τὴν πρόοδον τῆς Ἑλλάδος. Τὴν 4ην Νοεμβρίου θὰ πρέπει ἡ Ἑλλὰς νὰ ἐπανέλθῃ εἰς τὴν ὁδὸν τῆς προσπαθείας τῆς ἀναδημιουργίας. Εἶμαι βέβαιος ὅτι ὁ λαὸς τῶν Πατρῶν, μὲ τὴν πολιτικὴν ὡριμότητα, ἡ ὁποία τὸν διακρίνει, ἔχων πλήρη συνείδησιν τῆς σημασίας τῆς προσεχοῦς ἐκλογῆς, θὰ δώσῃ ἀνεπιφύλακτον τὴν συμπαράστασίν του εἰς τὴν ΕΡΕ. Σᾶς εὐχαριστῶ καὶ σᾶς παρακαλῶ νὰ ἀκούσετε τὸν ἀγαπητόν μου συνεργάτην καὶ διακεκριμένον συμπολίτην σας κ. Π. Καναλλόπουλον συμπληροῦντα τὰς ἀπόψεις τοῦ κόμματός μου. (Ζωηρὰ χειροκροτήματα καὶ παρατεταμέναι ἐπευφημίαι).

Ο ΛΟΓΟΣ ΤΟΥ κ. ΠΑΝ. ΚΑΝΕΛΛΟΠΟΥΛΟΥ

Μία ἐξόχως συγκινητικὴ - καὶ πλήρης αὐστηρᾶς πικρίας - ἀποστροφὴ πρὸς τὸν κ. Παπανδρέου

Ὁ λόγος τοῦ κ. Κανελλοπούλου ἔχει ὡς ἀκολούθως:

—Ἐμφανιζόμεθα καὶ πάλιν ἐνώπιόν σας, ὁ Ἀρχηγὸς καὶ ἐγώ, ὁ συμπολίτης σας. Ἐπιτρέψατέ μου νὰ εὐχαριστήσω, ἐνώπιον ὅλων σας, τὸν Ἀρχηγὸν διὰ τὴν καλωσύνην του καὶ τὴν μεγάλην τιμήν, τὴν ὁποίαν καὶ πάλιν μοῦ ἐπεφύλαξε, νὰ συμμερισθῶ μαζί του τὴν ἀποψινὴν πολιτικὴν εὐθύνην ἀπέναντί σας. Εἶναι βαθύτατα συμβολικὴ ἡ πρᾶξις αὐτή, διότι συμβολίζει τὴν βαθυτάτην καὶ στενὴν συνεργασίαν, τὴν ὁποίαν ἐπέτρεψεν ὁ Ἀρχηγὸς τῆς Ἐθνικῆς Ριζοσπαστικῆς Ἑνώσεως νὰ προσφέρω εἰς αὐτὸν κατὰ τὸ διάστημα τῶν πέντε τελευταίων ἐτῶν.

Ἀγαπητοὶ συμπολῖται,

Πρὶν χαρακτηρίσω καὶ ἐγὼ δι' ὀλίγων τὸ μέγα πρόβλημα, τὸ ὁποῖον ἔθεσεν ὁ Ἀρχηγὸς, καὶ ἀλλαχοῦ καὶ ἐνώπιόν σας ὁπόψε, τὸ πρόβλημα τὸ ὁποῖον προέκυψε κατὰ τὰ δύο τελευταῖα ἔτη, θὰ μοῦ ἐπιτρέψετε νὰ εἴπω, ἐπανερχόμενος εἰς τὴν ὁδὸν τῶν λόγων, τοὺς ὁποίους ἐξεφώνησεν ἐνώπιόν σας, νὰ εἴπω καὶ ἐγὼ ὀλίγα τινὰ περὶ τοῦ ἔργου τῆς θετίας, ἔργου τὸ ὁποῖον ἐπιτρέπει εἰς τὸν Κωνσταντῖνον Καραμανλῆν νὰ ἐμφανίζεται ἐνώπιον τοῦ Ἑλληνικοῦ λαοῦ μὲ τὸ δικαίωμα, δικαίωμα ἠθικὸν καὶ ἱστορικόν, μὲ τὸ δικαίωμα νὰ ζητήσῃ τὴν ΑΝΑΝΕΩΣΙΝ τῆς ἐμπιστοσύνης τοῦ λαοῦ ἀπέναντί του καὶ δὴ ΟΧΙ ΑΠΛΩΣ τὴν ἀνανέωσιν τῆς ἐμπιστοσύνης, τῆς ἁπλῆς, ἀλλὰ τὴν ΗΥΞΗΜΕΝΗΝ ἐμπιστοσύνην τοῦ λαοῦ. (Ἐπευφημίαι).

Πρωτοφανὲς γεγονὸς ἡ ὀκταετία

Ἡ ὀκταετία,, ἀγαπητοὶ συμπολῖται, εἶναι διάστημα χρόνου ΠΡΩΤΟΦΑΝΕΣ εἰς τὴν ἱστορίαν τοῦ τόπου. Οὐδέποτε προηγουμένως πολιτικὸς ἀρχηγὸς κατώρθωσε νὰ διατηρηθῇ εἰς τὴν ἀρχὴν ἐπὶ τόσον μακρὸν χρονικὸν διάστημα καὶ κατώρθωσε, παραμένων εἰς τὴν ἀρχὴν ἐπὶ τόσον διάστημα, νὰ δημιουργήσῃ ὅσα ἐδημιούργησεν ὁ ἀρχηγὸς τῆς Ἐθνικῆς Ριζοσπαστικῆς Ἑνώσεως. Πῶς καὶ διατὶ δὲν κατωρθώθη αὐτὸ προηγουμένως, πιθανόν, ἄσχετα ἀπὸ τὴν οἱανδήποτε ὑποκειμενικὴν εὐθύνην τῶν ἄλλοτε κυβερνησάντων τὴν χώραν ἀνδρῶν, ἀνδρῶν, πολλοὶ τῶν ὁποίων ὑπῆρξαν μεγάλαι προσωπικότητες, ἄσχετα ἀπὸ τὴν οἱανδήποτε ὑποκειμενικὴν αὐτῶν εὐθύνην, ἴσως καὶ ἀντικειμενικαὶ περιστάσεις, τὰς ὁποίας ἐν μέρει δὲν εἶχον ἀποφύγει νὰ δημιουργήσουν καὶ οἱ ἴδιοι δὲν ἐπέτρεψαν τὴν παραμονήν των ἐπὶ μακρὸν εἰς τὴν ἐξουσίαν. Ἄσχετα τοῦ τὶ συνέβη μὲ τοὺς παλαιοτέρους, ἐρωτᾶται πῶς ὁ Κωνσταντῖνος Καραμανλῆς παρέμεινεν ἐπὶ ὀκτὼ ἔτη εἰς τὴν ἐξουσίαν. Ἡ ἀπάντησις εἶναι ἁπλῆ. Παρέμεινεν εἰς τὴν ἐξουσίαν ἐπὶ μακρόν, διότι τὸ ἠθέλησεν ὁ Ἑλληνικὸς λαός. Ἀλλὰ ἡ ἀπάντησις χρειάζεται καὶ τὴν ἀκόλουθον, ἁπλῆν ἐπίσης, ἐπεξήγησιν. Τὸ ἠθέλησεν ὁ Ἑλληνικὸς λαός, διότι, ἁπλούστατα, ἔπεισεν ὁ Καραμανλῆς τὸν Ἑλληνικὸν λαὸν νὰ τοῦ ἐμπιστευθῇ ἐπὶ ὀκτὼ συναπτὰ ἔτη, δηλοδὴ εἰς τρεῖς προηγουμένας ἐκλογάς, τὴν ἐξουσίαν. Καὶ ἔπεσε καὶ πείθει αὐτὴν τὴν στιγμὴν τὸν Ἑλληνικὸν λαὸν νὰ τοῦ ἐμπιστευθῇ ἐκ νέου, μὲ ηὐξημένην μάλιστα ἐμπιστοσύνην, τὴν 3ην Νοεμβρίου, τὴν διακυβέρνησιν τῆς χώρας. Καὶ ἔπεισε τὸν Ἑλληνικὸν λαὸν ὄχι μὲ λόγια, ὄχι μὲ ὡραίους λόγους, ἀλλὰ ΜΕ ΕΡΓΑ. Κατὰ τὸ διάστημα τῶν ὀκτὼ ἐτῶν — καὶ εἶμαι εὐτυχὴς καὶ περήφανος, διότι εἶχα κατὰ τὴν τελευταίαν πενταετίαν τὸ προνόμιον νὰ συνεργασθῶ ὡς εἷς ἐκ τῶν κυριωτέρων ἐπιτελῶν εἰς τὴν κυβέρνησιν τοῦ Κωνσταντίνου Καραμανλῆ — κατὰ τὸ διάστημα τῶν ὀκτὼ τελευταίων ἐτῶν, ἐμετεβλήθη ἡ μορφὴ τῆς ὅλης οἰκονομίας μας. Δὲν μετεβλήθη ἁπλῶς ἡ μορφή. Μετέβαλε κατεύθυνσιν ἡ οἰκονομία μας.

Εἰς ὅλους τοὺς τομεῖς τῆς οἰκονομικῆς ζωῆς — καὶ ἐμνημόνευσε προηγουμένως τοὺς τομεῖς ὁ ἀρχηγὸς τῆς Ἐθνικῆς Ριζοσπαστικῆς Ἑνώσεως — καὶ εἰς τὴν γεωργίαν καὶ εἰς τὴν βιομηχανίαν καὶ εἰς τὸν τουρισμὸν καὶ εἰς τὴν ἐμπορικὴν ναυτιλίαν, εἰς ὅλους τοὺς τομεῖς, ἐγένοντο βήματα ταχύτατα καὶ σημαντικά, βήματα συνδυασθέντα μὲ ὡρισμένα μεγάλα ἔργα ὑποδομῆς, ἔργα καὶ ἐνεργειακὰ καὶ λιμενικὰ καὶ ὁδικὰ καὶ ἐγγειοβελτιωτικὰ καὶ πάσης φύσεως ἔργα, τὰ ὁποῖα ἀπετέλεσαν τὸ θάθρον ἐπὶ τοῦ ὁποίου ἐστηρίχθη καὶ στηρίζεται ἡ νέα μας οἰκονομία.

Ριζικὴ μεταβολὴ

Ἀγαπητοί συνάδ., ἀγαπητοὶ συμπολῖ