Ἀπό ὅλην τὴν Ἑλλάδα

Ἀπεπειράθη αὐτοκτονίαν νεαρὰ διότι ἐδάρη

ΤΡΙΚΑΛΑ. Διεκομίσθη εἰς τὸ Κρατικὸν Νοσοκομεῖον ἐν κακῇ καταστάσει ἡ συμπολῖτις Μαίρη Νικ. Καραβασίλη, ἐτῶν 18, ὑποστᾶσα δηλητηρίασιν βαρείας μορφῆς.

Ὡς ἐγνώσθη ἡ Μαίρη ἔλαβε ἀρκετὴν ποσότητα κινίνης μὲ τὴν πρόθεσιν νὰ αὐτοκτονήσῃ ἐπειδὴ παρετηρήθη εἰς ἔντονον ὕφος καὶ ἐξυλοκοπήθη ὑπὸ τῆς μητρός της, διότι καθυστέρησε νὰ ἐπανέλθῃ χθὲς τὸ βράδυ εἰς τὴν οἰκίαν της.

Ἄρθρον ἐναντίον τῶν λεωφορειούχων

ΗΡΑΚΛΕΙΟΝ. Ἡ «Μεσόγειος» ἐδημοσίευε ἄρθρον κατὰ τῶν λεωφορειούχων, ἐπειδὴ ἠρνήθησαν νὰ διαθέσουν ὅσα αὐτοκίνητα ἐζητήθησαν διὰ τὴν συγκέντρωσιν τοῦ κ. Καραμανλῆ. «Ἰσχυρίσθησαν — γράφει — ὅτι τὰ λεωφορεῖα εἶναι ἰδικά των καί, κατὰ συνέπειαν, ἐλεύθεροι εἶναι νὰ τὰ κάμουν ὅ,τι θέλουν». Οἱ δρόμοι, ὅμως, τοὺς ὁποίους ἐκμεταλλεύονται οὗτοι δὲν εἶναι ἰδικοί των. Ἠνεώχθησαν διὰ τοῦ ἱδρῶτος τοῦ συνόλου τοῦ λαοῦ, πρὸς ἐξυπηρέτησιν τοῦ συνόλου τῶν πολιτῶν. Ἐφ' ᾧ καὶ οἱ σαμποτὲρ τῆς χθὲς λεωφορειοῦχοι, ἐκεῖνοι ποὺ πρὸς στιγμὴν ἐνόμισαν ὅτι ἔχουν δικαίωμα νὰ ταλαιπωροῦν τοὺς πολίτας ἀπὸ τοὺς ὁποίους ἀποζοῦν, θὰ ὑποχρεωθοῦν μετὰ τὰς ἐκλογὰς νὰ τοποθετήσουν τὰ αὐτοκίνητά των εἰς τὴν βιτρίναν.

Μὲ τὴν ἐγκληματικὴν ἀνοχὴν τῶν προηγουμένων Κυβερνήσεων Καραμανλῆ, ἡ δυναστεία τοῦ προχοῦ ἀφηνίασε, ὅπως καὶ κάθε δυναστεία ποὺ ἀφήνεται ἀνενόχλητος. Καιρός, λοιπόν, ἦτο νὰ ἔλθῃ τὸ θέμα ἐπὶ τάπητος, διὰ νὰ ἐκχωρηθῇ ὁ τομεὺς τῶν συγκοινωνιῶν εἰς ἐκείνους ποὺ κατανοοῦν ὅτι ἐπιβάλλεται νὰ ὑπηρετοῦν τὸν λαὸν καὶ ὄχι τὸ πολιτικόν των πάθος».

Τί ἀπέδωσε κλοπὴ στὸ κελλὶ ἱερομονάχου

ΧΑΝΙΑ. Ἄγνωστοι καὶ κατ' ἄγνωστον ὥραν εἰσελθόντες ἐντὸς τοῦ κοιτῶνος τοῦ ἱερομονάχου τῆς ἱερᾶς Μονῆς Ἐπανωσήφη Μεθοδίου Ραπτάκη, ἐτῶν 60, ἀφήρεσαν ποσὸν 28.000 δρχ., ἓν ταχυδρομικὸν βιβλιάριον καταθέσεων 30.000 δρχ., ἓν χρυσοῦν γυναικεῖον ὡρολόγιον χειρός, ἓν τεμάχιον ὑφάσματος δι' ἱερὰ ἄμφια, 3 λευκὰ σινδόνια κ.λ.π.

Ἡλίευσαν ψάρια εἰς κῆπον τοῦ δήμου

ΔΡΑΜΑ. Εἰς τὸν κ. Δήμαρχον κατηγγέλθη ὅτι εἰς τὰ ἐντὸς τοῦ χώρου τοῦ Δημοτικοῦ Κήπου ρέοντα ὕδατα, ἄγνωστοι ἡλίευσαν περὶ τὰ 20 κιλὰ ἰχθύων κατόπιν ρίψεως ἰχθυοκτόνου φαρμάκου καταστροφικοῦ τοῦ γόνου τῶν ἰχθύων.

Κίβδηλα 20δραχμα εἰς τὰ Τρίκαλα

ΤΡΙΚΑΛΑ. Ἀνεκαλύφθησαν κίβδηλα εἰκοσάδραχμα εἰς τὸ ταμεῖον τοῦ κινηματογράφου «Ἀπόλλων» τῆς πόλεώς μας. Ταῦτα ἀπεστάλησαν εἰς Ἀθήνας διὰ νὰ διαπιστωθῇ ἡ προέλευσίς των. Ἀφέθη ἐλεύθερος ὁ συλληφθεὶς ὡς ὕποπτος σερβιτόρος.

Κεραυνὸς ἐτραυμάτισε δύο μαθητρίας

ΗΡΑΚΛΕΙΟΝ. Ἔπεσαν ἐνταῦθα καταρρακτώδεις βροχαὶ μὲ ἀποτέλεσμα νὰ μεταβληθοῦν ἐπὶ πολλὴν ὥραν εἰς χειμάρρους οἱ δρόμοι τῆς πόλεως. Κατὰ τὴν διάρκειαν τῆς βροχῆς καὶ περὶ τὴν 2.30 μ.μ. ἐσημειώθη πτῶσις κεραυνοῦ εἰς τὸν περίβολον τοῦ Δημοτικοῦ Σχολείου Νέας Ἁλικαρνασσοῦ. Ἐκ τῆς πτώσεως τοῦ κεραυνοῦ ἐτραυματίσθησαν μᾶλλον ἐλαφρῶς εἰς τοὺς πόδας αἱ μαθήτριαι τοῦ Σχολείου Εἰρήνη Χατζηδάκη, ἐτῶν 9 καὶ Μαριάνθη Τζολακίδου, ἐτῶν 9.

Ἠὐτοκτόνησε κατὰ τὸν τρόπον τοῦ Βιέτ-Νὰμ

ΧΑΝΙΑ. Εἰς τὸ χωρίον Καστέλλι Καινουρίου ὁ Ἐμμ. Ν. Μπαριτάκης, ἐτῶν 83, πάσχων ἐκ νευρασθενείας καὶ καρκίνου περιέλουσε τὰ ἐνδύματά του διὰ βενζίνης καὶ ἀκολούθως ἔθεσε πῦρ καὶ ἀπετεφρώθη.

Τὰ πρῶτα χιόνια εἰς τὰ Ἄγραφα

ΤΡΙΚΑΛΑ. Ἡ βροχὴ ποὺ ἔπεσε πρὸ ἡμερῶν εἰς τὴν πόλιν μας, φαίνεται πὼς εἶχε γιὰ σύντροφο καὶ τὸ χιόνι, ἀφοῦ αἱ κορυφαὶ τῶν ὀρέων Ἀσπροποτάμου καὶ Ἀγράφων ἐκαλύφθησαν μὲ ἐλαφρὸν στρῶμα χιόνος.

Ἐσκηνοθέτησε ληστείαν μὲ μάσκες

ΗΡΑΚΛΕΙΟΝ. Ὁ Νικ. Γαλιτάκης, ἐτῶν 33, κατήγγειλεν ὅτι μεταβαίνων διὰ ματοποθηλάτου ἐξ Ἀρχανῶν πρὸς Ἡράκλειον ἐδέχθη αἰφνιδίως καὶ παρὰ τὴν θέσιν «Παταράκια» τὴν ἐπίθεσιν δύο ἀγνώστων μασκοφόρων, οἵτινες ὑπὸ τὴν ἀπειλὴν ροπάλου καὶ μαχαίρας, τοῦ ἀπέσπασαν 2,000 δραχμῶν.

Ἐκ τῆς ἐνεργηθείσης προανακρίσεως προέκυψεν ὅτι τὰ καταγγελθέντα ἐσκηνοθετήθησαν ὑπὸ τοῦ ἀνωτέρω διὰ νὰ χρησιμοποιηθοῦν ὡς πρόσχημα εἰς τὴν προσπάθειάν του ὅπως διακόψῃ τὴν συνεργασίαν του μετὰ τοῦ συνεταίρου του Δημ. Φαζοῦ.

Ἐφονεύθη γραῖα ἀπὸ φουρνέλο

ΡΕΘΥΜΝΟΝ. Εἰς θέσιν «Ἀγ. Κυριακήν», κατ' ἀντίταξιν πρὸς διάνοιξιν ἀμαξιτῆς ὁδοῦ μεταξὺ τῶν χωρίων Ὀρθὲ—Πηγουνιανῶν, ἐφονεύθη διὰ τεμαχίου λίθου ἡ Παρασκευὴ χήρα Ἐμμ. Σκαρπιλάκη, ἐτῶν 68, κάτοικος Ὀρθὲ Μυλοποτάμου βληθεῖσα εἰς τὴν κεφαλήν.

ΓΡΑΜΜΑΤΑ ΑΠΟ ΤΗΝ ΟΥΑΣΙΓΚΤΩΝ

Η ΚΟΙΝΩΝΙΚΗ ΑΣΦΑΛΙΣΙΣ ΕΙΣ ΗΝΩΜΕΝΑΣ ΠΟΛΙΤΕΙΑΣ

Ἄνεργοι, παρήλικες, ἀνίκανοι

ΥΠΑΡΧΕΙ ΚΑΘΟΛΙΚΗ ΚΑΛΥΨΙΣ

ΟΥΑΣΙΓΚΤΩΝ. (Ἰδ. Ὑπ.). Εἰς τὸ νεοσύστατον ἀμερικανικὸν κράτος ἐκυριάρχει ἡ γεωργία καὶ μία ἀπὸ τὰς πρώτας μορφὰς τῆς «κοινωνικῆς ἀσφαλίσεως» ἦτο ἡ διάθεσις ὑπὸ τῆς Κυβερνήσεως ἐλευθέρου ἐδάφους ἐκτάσεως 160 ἐϊκερς (μονὰς μετρήσεως ἴση πρὸς 4.047 τετραγωνικὰ μέτρα) εἰς οἱονδήποτε ἤθελε τὸ ἀξιοποιήσῃ. Μὲ τὴν ἀτομικὴν συμβολὴν ὅλων εἰς τὴν ἐξέλιξιν τῆς χώρας ὁ Ἀμερικανὸς ἀντελήφθη ὅτι ἔπρεπε ὁ ἴδιος νὰ φροντίζῃ διὰ τὴν ἐξασφάλισίν του ἀλλὰ καὶ εἰς αὐτὴν ὅπως καὶ εἰς τὰς ἄλλας παρομοίας περιπτώσεις ἡ Κυβέρνησις ἐβοήθησεν τὸν λαὸν εἰς τὸ νὰ βοηθῇ τὸν ἑαυτόν του. Τὸ 1935 ὁ ἀμερικανικὸς λαὸς ἐνήργησε μέσῳ τῆς κυβερνήσεώς του διὰ νὰ καθιερωθῇ σύστημα κοινωνικῶν ἀσφαλίσεων, ὥστε νὰ προστατευθῇ ἐναντίον κοινῶν κινδύνων, ἔναντι τῶν ὁποίων τὸ ἄτομον παρέχει μέρος τῆς ἐργασίας του.

Ὁ ὅλος κύκλος τοῦ συστήματος ἔχει ὡς κέντρον τὴν ἐξασφάλισιν τῶν παρηλίκων, ἐπιζώντων καὶ ἀνικάνων πρὸς ἐργασίαν καὶ διαφόρους ἀκτῖνας, ὅπως προγράμματα ἀσφαλίσεως ἀνέργων τὰ ὁποῖα διαχειρίζεται ἑκάστη Πολιτεία, κρατικὴ βοήθεια εἰς τὰς Πολιτείας διὰ νὰ βοηθηθοῦν εἰς τὸ νὰ χορηγήσουν οἰκονομικὴν ἐνίσχυσιν, ἰατρικὴν βοήθειαν καὶ ἄλλας ὑπηρεσίας εἰς τοὺς ἔχοντας ἀνάγκην, προγράμματα ἀποκαταστάσεως παθόντων εἰς τὴν ὑπηρεσίαν καὶ προγράμματα ὑγιεινῆς καὶ προνοίας ἰδίως διὰ μητέρας καὶ παιδία.

Ἂς ἴδωμεν τώρα τὴν καρδίαν τοῦ συστήματος. Τὴν ἀσφάλισιν παρηλίκων, ἐπιζώντων καὶ ἀνικάνων πρὸς ἐργασίαν.

1. Καθολικὴ κάλυψις.— Καλύπτει ὅλους τοὺς ἐργαζομένους ἀνεξαρτήτως εἰσοδήματος καὶ εἴδους ἐργασίας. Ἀντιθέτως πρὸς παρόμοια συστήματα ἄλλων χωρῶν καλύπτει πάντα ἐργαζόμενον εἴτε ἐργάζεται διὰ τὸν ἑαυτόν του ἢ διὰ λογαριασμὸν ἄλλου εἰς τὴν ὕπαιθρον, ἐργοστάσιον, οἰκίας, γραφεῖα, καὶ τὸν ὑπηρετοῦντα εἰς τὰς ἑνόπλους δυνάμεις.

Σήμερον περὶ τὰ 9 δέκατα ὅλων τῶν ἐργαζομένων εἶναι ἠσφαλισμένοι. Οἱ ὑπόλοιποι εἶναι δημόσιοι ὑπάλληλοι, οἱ ὁποῖοι περιλαμβάνονται εἰς ἄλλα κρατικὰ συστήματα συντάξεων καὶ περὶ τοὺς 150.000 ἰατροὶ κατ' ἰδίαν ἐργαζόμενοι.

2. Τὰ πληρωνόμενα εὐεργετήματα εἶναι δικαίωμα λόγῳ συμμετοχῆς τοῦ ἐργαζομένου εἰς τὸ σύστημα καὶ καταβάλλονται ἀνεξαρτήτως ἀνάγκης, ἢ εἰσοδήματος ἀπὸ ἐπενδύσεις ἢ ἀποταμιεύσεις ἢ καὶ περιουσίας τοῦ δικαιουμένου.

Τὰ δικαιώματα αὐτὰ περιγράφονται λεπτομερῶς εἰς τὸν Νόμον.

3. Παρέχεται προστασία ἐναντίον τριῶν κυρίως κινδύνων.— Ὁ ἀσφαλιζόμενος ἀσφαλίζεται διὰ τὴν ἀπώλειαν τῆς ἐργασίας του λόγῳ ἡλικίας, διὰ τὴν ἀνικανότητά του νὰ ἐργασθῇ καὶ ὅταν ἀποθάνῃ ὁπότε τὰ δικαιώματα περιέρχονται εἰς τοὺς ἐπιζῶντας συγγενεῖς του. Διὰ τὰς δύο πρώτας περιπτώσεις προαπαιτεῖται ἐργασία τουλάχιστον 10ετής. Διὰ τὴν τρίτην ὁ ἐργαζόμενος ἀσφαλίζεται ἔπειτα ἀπὸ ἥμισυ ἔτος ἐργασίας του, ὥστε νὰ προστατεύωνται οἱ δικοί του.

Κατὰ τὸ λῆξαν, τὸν παρελθόντα Ἰούνιον, οἰκονομικὸν ἔτος περὶ τὰ 18μιση ἑκατομμύρια ἄτομα ἐλάμβανον συντάξεις μηνιαίας ὡς περιλαμβανόμενοι εἰς τὰς ὡς ἄνω κατηγορίας, τὸ δὲ σύνολον τῶν πληρωμῶν εἰς τοὺς δικαιούχους ὑπερέβη τὰ 15 δισεκατομμύρια δολλάρια ἦτο δὲ ηὐξημένον ἐν σχέσει μὲ τὸ τοῦ προηγουμένου ἔτους κατὰ 10 τοῖς 100. Διὰ νὰ τονισθῇ ἡ σημασία τοῦ ποσοῦ αὐτοῦ ἀναφέρομεν ὅτι ἦτο μεγαλύτερον τοῦ συνόλου τῆς πρώτης 15 ετίας τοῦ θεσμοῦ τῶν ἀσφαλίσεων.

Ὁ Νόμος προβλέπει τὰ ἑξῆς εὐεργετήματα ἀναλόγως τῶν τριῶν κατηγοριῶν:

α) Πλήρεις συντάξεις εἰς τὴν ἡλικίαν τῶν 65 ἐτῶν καὶ μειωμένει εἰς τὰ 62 ἔτη. Ἐπίσης καὶ εἰς τοὺς κάτωθι συγγενεῖς: Σύζυγος ἡλικίας 62 ἐτῶν καὶ ἄνω. Τέκνα κάτω τῶν 18 ἐτῶν ἢ κατασταντα ἀνίκανα πρὶν γίνουν 18 ἐτῶν καὶ σύζυγος οἱασδήποτε ἡλικίας φροντίζουσα τέκνον δικιούμενον.

β) Ὅταν ἀποθάνῃ ὁ ἠσφαλισμένος παρέχεται μηνιαία σύνταξις εἰς τὸν ἢ τὴν σύζυγον ἡλικίας 62 ἐτῶν καὶ ἄνω, εἰς τὰ τέκνα κ.τ.λ. τῶν 18 ἐτῶν ἢ ἀνίκανα ὄντα ἀπὸ τὰ 18, εἰς μητέρα φροντίζουσαν τέκνον καὶ εἰς τοὺς γονεῖς. Ἐπίσης χορηγεῖται ἕνα «ἐφ' ἅπαξ» ποσόν.

γ) Καταβάλλονται συντάξεις εἰς πρόσωπα ἀνίκανα πρὸς ἐργασίαν καὶ τοὺς συγγενεῖς των ὅπως καὶ εἰς τὰς λοιπὰς κατηγορίας. Ὁ Νόμος ἐνθαρρύνει τὴν ἀποκατάστασιν τῶν ἀνικάνων.

Κάποτε ὁ Η. Μπ. Χουάϊτ, ὁ ὁποῖος ἐτιμήθη ἀπὸ τὸν Πρόεδρον Κέννεντυ μὲ τὸ προεδρικὸν μετάλλιον τῆς Ἐλευθερίας, τὸ ἀνώτατον πολιτικὸν παράσημον τῆς χώρας, ἔγραψε: «Ὅσον περνᾶ ἡ ζωὴ τοῦ ἀνθρώπου ὁ φόβος τὸν κυριεύει καὶ τὸ πρόγραμμα ἀσφαλίσεων ἐξαλείφει διὰ ἑκατομμύρια ἀνθρώπους τὴν μακρὰν καὶ ἐπιμένουσαν ἀπειλὴν πιθανῆς πτωχείας. Τὸ γεγονὸς αὐτὸ καὶ ὄχι τόσον ἡ χρηματικὴ ἀνακούφισις εἶναι τὸ σημαντικώτερον δῶρον πρὸς τὸν ἄνθρωπον».

Τὸ ἄγαλμα τῆς Ἐλευθερίας στὴν εἴσοδο τοῦ λιμένος τῆς Νέας Ὑόρκης

Γωνιὰ τοῦ Βιβλίου
Τηλεφ. 23-96
Βιβλία γιὰ ὅλα τὰ σχολεῖα.
Ὅλα τὰ σχολικὰ εἴδη.
Τετράδια.
Τσάντες.
Ὄργανα τεχνικῶν σχολῶν.
Στυλό.
Γραφικὴ ὕλη.
Διάφορα ἔντυπα.
ΠΟΙΟΤΗΤΕΣ ΕΚΛΕΚΤΕΣ
ΤΙΜΕΣ ΕΞΑΙΡΕΤΙΚΕΣ
ΑΓ. ΝΙΚΟΛΑΟΥ 16 - ΠΑΤΡΑΙ

Ο κ. ΠΑΝΑΓΙΩΤΗΣ ΚΑΝΕΛΛΟΠΟΥΛΟΣ πρὸς τοὺς νέους

● ΣΥΝΕΧΕΙΑ ΕΚ ΤΗΣ 4ης ΣΕΛΙΔΟΣ

ματὰ των ἀκόμη ἐντονώτερον καὶ ὠμότερον ἀρνητικὸν χαρακτῆρα. Τοῦτο θὰ ἀποβῇ εἰς βάρος αὐτῆς ταύτης τῆς Ἑνώσεως Κέντρου, διότι ὅποιος ὠθεῖ τοὺς νέους ἢ τοὺς πτωχοὺς καὶ ἀδικημένους — καὶ ὑπάρχουν ἀκόμα, τὸ ἀναγνωρίζομεν, πολλοὶ πτωχοὶ καὶ ἀδικημένοι — εἰς τὰ ἄκρα καὶ εἰς ἀθεμίτους λαϊκὰς συναναστροφάς, τοὺς χάνει τελικῶς, ἀλλ' ἀποβαίνει καὶ εἰς βάρος αὐτῆς τῆς Δημοκρατίας καὶ τοῦ Ἔθνους.

Διατί εἶναι ἐπιτακτικὴ ἐθνικὴ ἀνάγκη ἡ θριαμβευτικὴ νίκη τῆς Ε.Ρ.Ε.

ΜΕΤΑ τὰ φοβερὰ αὐτὰ λάθη τῆς Ἑνώσεως Κέντρου καθίσταται ἀκόμη ἐπιτακτικωτέρα ἡ ἀνάγκη τῆς νίκης τῆς ΕΡΕ, ὡς πηγὴ σωτηρίας τοῦ τόπου, σωτηρίας αὐτῆς ταύτης τῆς Δημοκρατίας. Ὅπως εἶπα, προχθὲς τὸ Σάββατον, εἰς τὴν γενέτειράν μου, τὴν πόλιν τῶν Πατρῶν, ἡ δημοκρατία δὲν εἶναι — καὶ αἱ δύο αὐταὶ λέξεις εὑρίσκονται εἰς τὰς «Εὐμενίδας» τοῦ Αἰσχύλου — «ἄναρκτος βίος». Εἶναι Νόμος ἡ Δημοκρατία, εἶναι μάλιστα ὁ Νόμος κατ' ἐξοχήν. Καὶ ὁ Νόμος τῆς Δημοκρατίας θὰ πλήξῃ ἐκείνους, οἱ ὁποῖοι, μὲ τὴν τακτικήν των, δὲν τὸν ἐσεβάσθησαν καὶ τὸν ἠγνόησαν.

Ἀγαπητοὶ φίλοι, τερματίζω. Ἡ ἀποψινὴ ἐπαφή μου μαζί σας θὰ μείνῃ στὴν ψυχή μου κάτι, τὸ ὁποῖον δὲν θὰ λησμονήσω ποτέ. Εἶμαι εὐτυχής, διότι, κατ' ἐξουσιοδότησιν τοῦ ἀρχηγοῦ τῆς ΕΡΕ, ἐτάχθην νὰ ἐγκαινάσω εἰς τὴν πρωτεύουσαν τῆς Ἑλλάδος, ὑπὸ γενικωτέραν πλέον μορφήν, τὸν ἀγῶνα, τὸν ὁποῖον οἱ ὑποψήφιοι τοῦ κόμματος, οἱ διακεκριμένοι συνάδελφοί μου τῶν Ἀθηνῶν, τοῦ Πειραιῶς καὶ τῶν περιφερειῶν τῶν δύο πόλεων, ἤρχισαν ἤδη ἀπὸ ἡμερῶν. Καὶ εἶμαι ἀκόμη περισσότερον εὐτυχὴς καὶ ὑπερήφανος, διότι ἡ γενικωτέρα ἀπόψε ἐγκαινίασις τοῦ ἀγῶνος δι' ἐμοῦ συνεδυάσθη μὲ τὴν μεγάλην αὐτὴν καὶ ἐνθουσιώδη συγκέντρωσιν τῶν νέων τῆς ΕΡΕ, τῶν νέων τῆς Ἑλλάδος.

Ἀφοῦ σᾶς παρακαλέσω νὰ ἐπιδείξετε, διαλυόμενοι, τὸν σεβασμὸν ἐκεῖνον εἰς τοὺς νόμους, ὁ ὁποῖος συνιστᾶ τοὺς ἀληθινοὺς πολίτας τῆς Δημοκρατίας, ἐπιτρέψατέ μου νὰ σᾶς καλέσω νὰ ἀναφωνήσετε μαζί μου:

Ζήτω ὁ Κωνσταντῖνος Καραμανλῆς!
Ζήτω ἡ Ἐθνικὴ Ριζοσπαστικὴ Ἕνωσις!
Ζήτω ἡ νεολαία τῆς Ἑλλάδος!
Ζήτω ἡ Ἑλλάς!

ΒΑΣΙΛΕΙΟΣ ΠΑΠΑΡΡΗΓΟΠΟΥΛΟΣ

Πρώην Ὑπουργὸς

Ὑποψήφιος Ἀχαΐας τῆς Ε.Ρ.Ε.

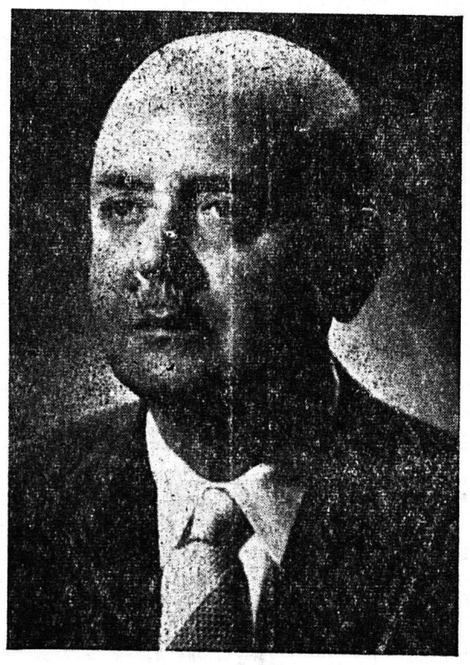

Ὁ λαὸς τοῦ νομοῦ μας, ὡς καὶ τῆς πόλεώς μας εἰδικῶς, ἔχει ἐκτιμήσει τὴν δράσιν του. Ἐξυπηρετικός, εἰλικρινής, ἀνιδιοτελής, ἔχει ἀποσπάσει δικαίως τὴν ἀγάπην μεγάλων μαζῶν.

Ἡ δράσις του εἰς τὴν Βουλήν, ὅπου ἐξελέγετο ὡς εἰσηγητὴς τῶν σπουδαιοτέρων νομοθετημάτων καὶ ἐθαυμάζετο ἀπὸ ὅλας τὰς πτέρυγας διὰ τὴν κατάρτισίν του καὶ τὴν ἀντικειμενικότητά του, τὸν ἐπέβαλον ὡς ἔξοχον πολιτικὴν δύναμιν. Ὡς μέλος κυβερνήσεως ἀφῆκεν ἴχνη τῆς δημιουργικῆς του πνοῆς.

Ἡ Ἀχαΐα θὰ ἔχῃ εἰς τὸ πρόσωπόν του πάντοτε ἕνα στοργικόν, πρόθυμον καὶ ἀποδοτικὸν πληρεξούσιον.

ΑΠΟΣΤΟΛΟΣ ΚΑΡΑΣΠΗΛΙΟΣ

Ὑποψήφιος Ν. Ἀχαΐας τῆς Ε.Ρ.Ε.

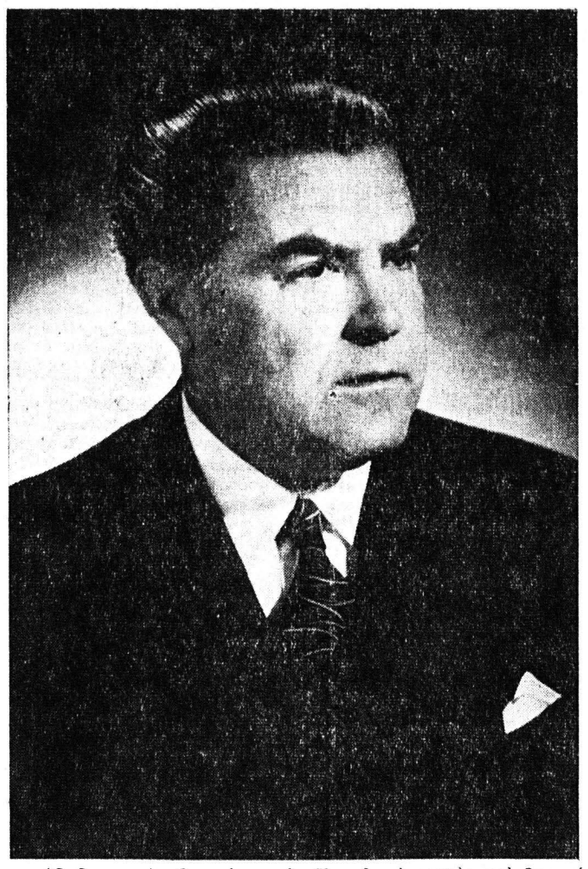

Ὁ διαπρεπὴς δικηγόρος τῶν Πατρῶν, ὁ σεμνὸς καὶ δραστήριος συμπολίτης κ. Ἀπόστ. Καρασπήλιος ὅστις καὶ εἰς τὸ παρελθὸν καθ' ὃ διετέλεσε βουλευτὴς ἀνεδείχθη ἀντάξιος τῆς δοθείσης πρὸς αὐτὸν ἐμπιστοσύνης τοῦ Λαοῦ.

Τελῶν ἐν γνώσει ὅλων τῶν ἐκκρεμῶν ζητημάτων τοῦ Νομοῦ μας, φίλος καὶ συμπαραστάτης τῆς ἐργατοϋπαλληλικῆς τάξεως καὶ ἐπαγγελματοβιοτεχνῶν, ἔνθερμος ὑποστηρικτὴς τῶν δικαίων των, εἶναι ἄξιος σταυροῦ προτιμήσεως τῶν φίλων τῆς ΕΡΕ, βεβαίου ὄντος ὅτι ἐκλεγόμενος, θὰ ἀναλωθῇ μετὰ ζήλου καὶ ἀφοσιώσεως εἰς τὴν ἐπίλυσιν καὶ πραγματοποίησιν ὄχι μόνον τῶν ζητημάτων τῶν ἀνωτέρω τάξεων, ἀλλὰ καὶ μὲ ἐνθουσιασμόν, θὰ παρακολουθήσῃ, ὅλα ἐκεῖνα τὰ ζητήματα, ἅτινα ἐνδιαφέρουν τὸν ἐπιστημονικὸν καὶ ἐμπορικὸν κόσμον τοῦ Νομοῦ.

Ὁμολογουμένως ὁ κάθε ἐκλογεὺς θὰ εὕρῃ εἰς τὸ πρόσωπόν του τὸν εἰλικρινῆ καὶ θετικὸν ἄνδρα ὅστις ἐτάχθη νὰ ἐργασθῇ δι' ὅλα τὰ ἀφορῶντα τὸν Νομὸν Ἀχαΐας ζητήματα.

ΔΙΟΝΥΣΙΟΣ ΛΙΒΑΝΟΣ

Ὑποψήφιος τῆς Ε.Ρ.Ε. εἰς τὸν Νομὸν Αἰτωλοακαρνανίας

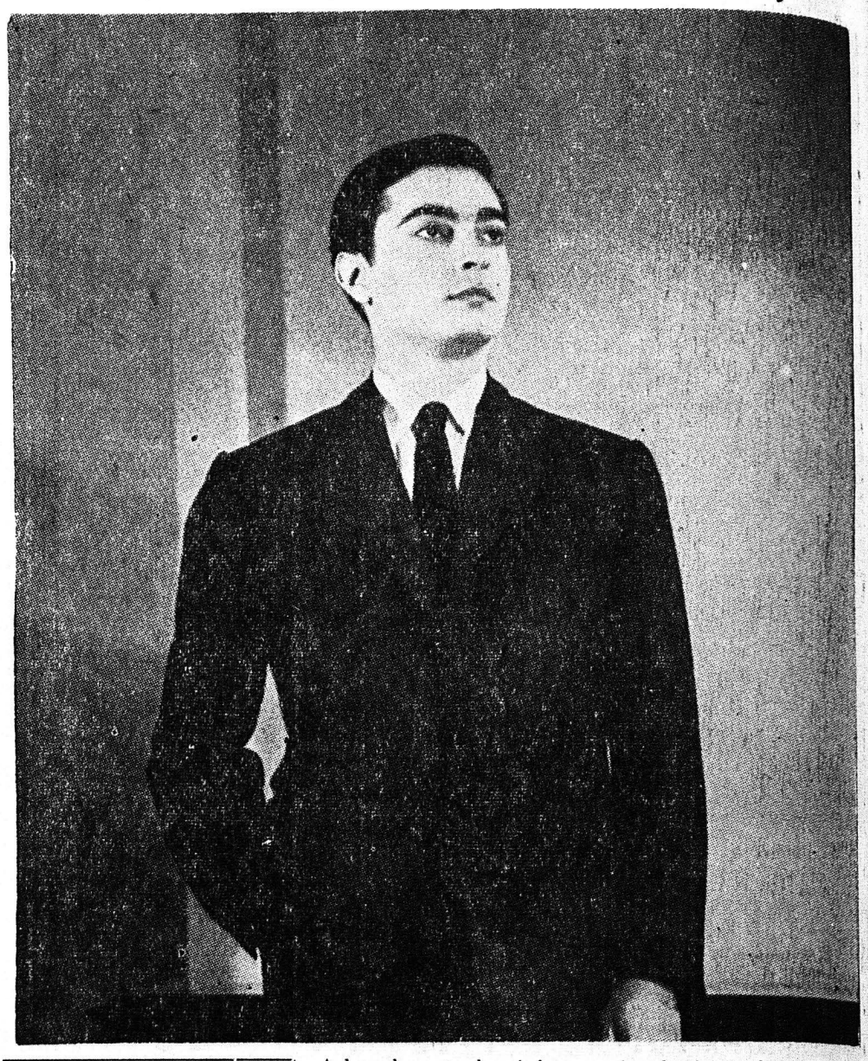

Διὰ πρώτην φορὰν εἰσέρχεται εἰς τὸν ἐκλογικὸν στίβον. Εἶναι ὁ ἀνεψιὸς τοῦ τέως Ἀντιπροέδρου τῆς Κυβερνήσεως κ. Παναγιώτη Κανελλοπούλου. Τὸν ἐπέλεξεν ὅμως ἀπ' εὐθείας ὁ κ. Κωνσταντῖνος Καραμανλῆς ἐν τῇ ἐπιθυμίᾳ συμβολῆς εἰς τὴν ἀνανέωσιν τοῦ πολιτικοῦ κόσμου καὶ τὴν ζωογόνησιν τῆς Βουλῆς μὲ νέον αἷμα.

Λαμπρὸς νέος. Μὲ ἐξαιρετικὴν κατάρτισιν, διαυγῆ κρίσιν καὶ σπουδαίαν μαχητικότητα.

Φιλοδοξεῖ νὰ προσδώσῃ νέον τόνον εἰς τὴν πολιτικήν, ἀφιερώνων τὸν ἑαυτόν του εἰς τὰ κοινὰ τῆς ἐπαρχίας, ἐκ τῆς ὁποίας καὶ κατάγεται.

Ἀλλὰ δύναται νὰ θεωρηθῇ καὶ ὁ κατ' ἐξοχὴν ἐκπρόσωπος τῆς νέας γενεᾶς, τοῦ «νέου κύματος», προοδευτικὸς καὶ ὁρμητικός.

Μία ἐκδήλωσις τοῦ δυναμισμοῦ του εἶναι καὶ ἡ ἀπογευματινὴ ἀθηναϊκὴ ἐφημερὶς ΝΙΚΗ, τῆς ὁποίας εἶναι ἐκδότης καὶ διευθυντής. Ἡ ἐφημερὶς αὐτὴ ἔδωσε νέαν ὤθησιν εἰς τὸν ἑλληνικὸν τύπον, πρὸς ἐπίπεδα εὐρωπαϊκά, συντελοῦσα εἰς τὴν ἀνύψωσιν τῆς πνευματικῆς στάθμης τοῦ τόπου μας.

Τὰ προσόντα του αὐτὰ εἶναι γνωστὰ εἰς τὸν λαὸν τῆς Αἰτωλοακαρνανίας, ὁ ὁποῖος καὶ τὸν παρώτρυνε, δι' ἐπιλέκτων ἐκπροσώπων τῶν τάξεων καὶ τῶν κοινοτήτων, ἵνα κατέλθῃ εἰς τὴν πολιτικήν. Ἤδη περιοδεύει ἐν μέσῳ θερμῶν ἐκδηλώσεων. Ὅ,τι τὸν διακρίνει σαφῶς ἀπὸ ἄλλους πολιτευομένους εἶναι τὸ ἀπεριόριστον θάρρος καὶ ἡ ἀσυμβίβαστος εἰλικρίνεια. Δὲν ὑπόσχεται παρὰ νὰ στρατευθῇ εἰς τὴν ὑπηρεσίαν τῆς ἰδιαιτέρας πατρίδος του καὶ τῆς χώρας, διὰ τὸ γενικὸν καλόν. Δὲν ὑπόσχεται παρὰ νὰ ἀφιερώσῃ τὸν ἑαυτόν του, ποὺ ἐκχειλίζει ἀπὸ ζωτικότητα, ἐνθουσιασμὸν καὶ διάθεσιν ὑπηρεσίας. Οἱ λόγοι του εὑρίσκουν βαθεῖαν ἀπήχησιν.

ΝΙΚΟΣ ΔΙΓΕΝΟΠΟΥΛΟΣ

Ὑποψήφιος τῆς Ε.Ρ.Ε. Νομοῦ Ἀχαΐας

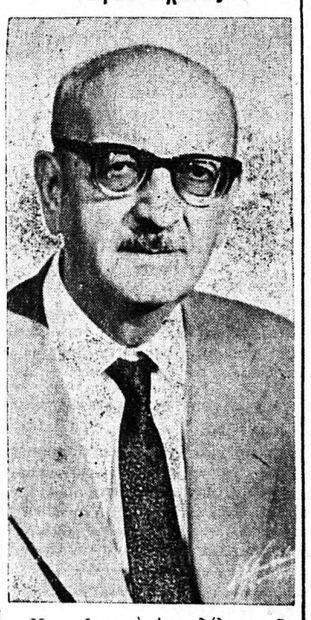

Κοσμεῖται τὸ ψηφοδέλτιον τῆς Ε.Ρ.Ε. τοῦ Νομοῦ Ἀχαΐας διὰ τῆς ὑποψηφιότητος τοῦ Νίκου Διγενοπούλου.

Εἶναι ὁ ἐκλεκτὸς συμπολίτης μας, ὁ ὁποῖος διακονεῖ ἀπὸ 40 ετίας εἰς τὸν ναὸν τῆς Θέμιδος, ἐδραιώσας διὰ τοῦ τρόπου ἀσκήσεως τοῦ ἐπαγγέλματός του τὴν αἴμην τοῦ ἐγκρατοῦς τῆς νομικῆς ἐπιστήμης, ἀλλὰ καὶ τοῦ ἀνθρωπιστοῦ συνηγόρου τῶν ἀδυνάτων καὶ ἀδικουμένων.

Ἥρεμος, γαλήνιος, εὐπροσήγορος, ἤπιος. Ἀλλὰ καὶ ἀγωνιστής, θετικός, σοβαρός, πιστός. Μὲ μίαν λέξιν: Καλλιεργημένος.

Προσωποποιεῖ τὴν ἐμπιστοσύνην. Δὲν εἶναι ἀπὸ τοὺς τύπους ποὺ ἐντυπωσιάζουν δι' ἐξωτερικῶν ἐκδηλώσεων, ἀλλὰ ποὺ κατακτοῦν διὰ τῶν ψυχικῶν των χαρισμάτων.

Εἶναι ἕνας ἄνθρωπος ποιότητος. Ἡ ἐκδήλωσις τῆς προτιμήσεως τῶν ἐκλογέων πρὸς τὸ πρόσωπόν του θὰ εἶναι μία χειρονομία ἀνυψώσεως τῆς στάθμης τοῦ Κοινοβουλίου.

Ἄλλως τε, ἡ μέχρι τώρα σταδιοδρομία τοῦ Νίκου Διγενοπούλου τὸν κατέταξε μεταξὺ τῶν ἐξεχόντων πολιτευομένων. Τὸ 1945 ἦτο ἐκ τῶν νεωτέρων μελῶν τῆς τότε κυβερνήσεως, ὡς ὑπουργὸς γενικὸς διοικητὴς Μακεδονίας, ὅπου ἀκόμη ἐνθυμοῦνται τὸν ἐκπρόσωπον τῆς παλαιᾶς Ἑλλάδος, τὸν ὁποῖον ἠγάπησαν ἐκ τῶν ἔργων του.

Βουλευτὴς ἀπὸ τοῦ 1951 μέχρι 1954, δὲν παρέλειψεν εὐκαιρίαν χωρὶς νὰ προσφέρῃ τὰς ὑπηρεσίας του εἰς τὸ σύνολον καὶ εἰς ἄτομα. Ὅσοι κατέφυγον εἰς αὐτὸν ἔχουν πεισθῇ περὶ τῆς θετικότητός του. Καὶ συναισθάνονται ὅτι θὰ εἶναι κοινωνικὸν κέρδος ἡ ἐκλογή του αὖθις.

Ἐκ τῶν ἀρχικῶν ἱδρυτῶν τοῦ κόμματος τοῦ κ. Κανελλοπούλου, εἰς πᾶσαν περίστασιν ἀπέδειξεν ὅτι δὲν ἀποβλέπει εἰς ἴδια ὀφέλη καὶ τιμάς, ἀλλὰ εἶναι πρόθυμος εἰς θυσίας χάριν ἰδεῶν.

Καθήκον τῶν ἐκλογέων εἶναι νὰ προσέξουν τὴν ὑποψηφιότητά του. Καὶ νὰ ἐνθυμηθοῦν, πέραν τῶν προσωπικῶν του προσόντων, τὸ ὅτι ὑπῆρξεν ἐκ τῶν ἀφωσιωμένων ἀγωνιστῶν καὶ στυλοβατῶν τοῦ Προέδρου Παναγιώτου Κανελλοπούλου εἰς τὸν νομόν μας, ὁ ἐπιτελὴς τῆς «σιδηρᾶς φρουρᾶς», ὡς ἔχει χαρακτηρισθῆ. Εἶναι κατὰ πάντα ἄξιος τοῦ σταυροῦ προτιμήσεως.

ΓΕΩΡΓΙΟΣ Β. ΣΑΚΕΛΛΑΡΟΠΟΥΛΟΣ

Ὑποψήφιος βουλευτὴς Ἀχαΐας τοῦ Συνδυασμοῦ τῆς Ε.Ρ.Ε.

Ὁ κ. ΓΕΩΡΓΙΟΣ Β. ΣΑΚΕΛΛΑΡΟΠΟΥΛΟΣ, γόνος παλαιᾶς καὶ μὲ πλουσίαν πολιτικὴν παράδοσιν οἰκογενείας