ΔΙΕΥΘΥΝΤΗΣ
ΧΡΙΣΤΟΣ ΡΙΖΟΠΟΥΛΟΣ
ΓΡΑΦΕΙΑ - ΤΥΠΟΓΡΑΦΕΙΑ
ΑΝΔΡ. ΜΙΧΑΛΑΚΟΠΟΥΛΟΥ 61α
ΤΗΛΕΦΩΝΑΙ
Διεύθυνσις 32—02
Σύνταξις - Διαχείρισις 28—52

Η ΗΜΕΡΑ

ΠΡΩΪΝΗ ΑΝΕΞΑΡΤΗΤΟΣ ΕΦΗΜΕΡΙΣ ΠΑΤΡΩΝ

ΠΑΤΡΑΙ
ΕΤΟΣ 13ον — ΑΡΙΘ. ΦΥΛΛΟΥ 3786
ΚΥΡΙΑΚΗ
27
ΟΚΤΩΒΡΙΟΥ
1963
Τιμὴ φύλλου Δραχ. 1,50

ΔΕΝ ΘΑ ΕΛΘΗ ΣΗΜΕΡΟΝ Ο ΓΕΩΡΓΙΟΣ ΠΑΠΑΝΔΡΕΟΥ

Ἔπαθεν ἐλαφρὰν φαρυγγίτιδα λόγῳ ψύξεως

Η ΣΥΓΚΕΝΤΡΩΣΙΣ ΘΑ ΓΙΝΗ ΤΗΝ ΠΡΟΣΕΧΗ ΠΑΡΑΣΚΕΥΗΝ

Ἐκ τῆς Ἑνώσεως Κέντρου ἀνακοινοῦται ὅτι ἡ σημερινὴ εἰς τὴν πόλιν μας κάθοδος τοῦ ἀρχηγοῦ τῆς Ε. Κ. κ. ΓΕΩΡΓΙΟΥ ΠΑΠΑΝΔΡΕΟΥ, ἀναβάλλεται διὰ τὴν προσεχῆ Παρασκευὴν 1ην Νοεμβρίου, λόγω ἐλαφρᾶς φαρυγγίτιδος ἐκ ψύξεως.

Ὡς ἐγνώσθη, ὁ κ. Παπανδρέου ἐκρυολόγησε κατὰ τὴν ἐπ' αὐτοκινήτου διαδρομὴν μέσω Ἀρκαδίας, ὡς ἐκ τοῦ ἐπικρατοῦντος δριμυτάτου ψύχους καὶ ὁ ἰατρός του ἀπηγόρευσεν εἰς αὐτὸν ὅπως ἔλθη σήμερον εἰς Πάτρας, προκειμένου νὰ ἀναπαυθῆ καὶ θεραπευθῆ ἡ φαρυγγῖτις.

ΕΠΙΔΡΟΜΗ ΨΥΧΟΥΣ ΕΙΣ ΟΛΗΝ ΤΗΝ ΕΛΛΑΔΑ

ΒΡΟΧΑΙ ΚΑΙ ΧΙΟΝΙΑ

ΑΘΗΝΑΙ. Θερμοκρασία 4 βαθμῶν ὑπὸ τὸ μηδὲν ἐσημειώθη εἰς τὴν ὀρεινὴν περιοχὴν τῶν Τρικάλων, ὅπου συνεχίζονται αἱ χιονοπτώσεις καὶ τὸ ὕψος τῆς χιόνος εἰς ὡρισμένα σημεῖα (Κατάρα, κορυφὲς τοῦ Κόζιακα κλπ.), ἀνῆλθεν εἰς 20 ἑκατοστά.

Χιόνια, πίπτουν ἐπίσης καὶ εἰς ἄλλας ὀρεινὰς περιοχὰς τῆς Θεσσαλίας καὶ τῆς Μακεδονίας καὶ τὸ θερμόμετρον κατῆλθε ραγδαίως. Εἰς τὴν Φλώριναν ἐσημειώθη τὴν νύκτα θερμοκρασία ἑνὸς βαθμοῦ ἄνω τοῦ μηδενός. Πτῶσις τῆς θερμοκρασίας παρετηρήθη γενικῶς εἰς ὁλόκληρον τὴν ἠπειρωτικὴν Ἑλλάδα.

Εἰς τὴν Θεσσαλονίκην συνεπείᾳ καταρρακτώδους βροχῆς ὑπέστησαν βλάβην τὰ καλώδια τῶν τηλεφώνων τῆς ἀνατολικῆς περιοχῆς τῆς πόλεως, τῶν ὁποίων διεκόπη ἡ λειτουργία.

Εἰς τὴν Λάρισαν καθ' ὅλην τὴν ἡμέραν ἔπιπτε βροχὴ καὶ εἰς τὰ ὀρεινὰ χιών.

ΑΙΣΙΟΔΟΞΟΥΝ ΤΑ ΚΟΜΜΑΤΑ ΤΗΣ ΑΝΤΙΠΟΛΙΤΕΥΣΕΩΣ ΔΙΑ ΤΑ ΑΠΟΤΕΛΕΣΜΑΤΑ

Η ΕΡΕ ΦΟΒΕΙΤΑΙ ΝΟΘΕΙΑΝ ΑΠΟ ΑΡΙΣΤΕΡΟΥΣ ΔΙΚΗΓΟΡΟΥΣ

ΑΘΗΝΑΙ. Τὸ μακρὸν χρονικὸν διάστημα ποὺ ἀπομένει μέχρι τῆς 3ης Νοεμβρίου, θὰ εἶναι τὸ κρισιμώτερον διὰ τὸν ἀγῶνα ἐπικρατήσεως, τὸν ὁποῖον διεξάγουν τὰ κόμματα. Καὶ τοῦτο διότι, ἀφ' ἑνὸς μὲν θὰ πραγματοποιηθοῦν αἱ σπουδαιότεραι συγκεντρώσεις τῶν τεσσάρων κομμάτων εἰς Ἀθήνας, ὅπου οἱ ἀρχηγοὶ θὰ ἀναπτύξουν τὰ κυριώτερα σημεῖα τῶν ἐπιδιώξεών των καὶ ἀφ' ἑτέρου διότι τὴν τελευταίαν αὐτὴν ἑβδομάδα θὰ ἐνταθῆ εἰς τὸ ἔπακρον ἡ πρὸς ἐπικράτησιν μάχη τῶν τριῶν μεγάλων παρατάξεων.

Ἔγκυροι κύκλοι τῆς Ἑνώσεως Κέντρου ἐκφράζουν τὴν βεβαιότητα ὅτι ἐφ' ὅσον αἱ ἐκλογαὶ θὰ διεξαχθοῦν ἐλεύθεραι καὶ ἀνεπηρέαστοι, ἡ Ἕνωσις Κέντρου θὰ καταλάβῃ ὁπωσδήποτε τὴν πρώτην θέσιν καὶ θὰ δυνηθῆ νὰ σχηματίσῃ αὐτοδύναμον Κυβέρνησιν.

Δὲν ἀποκλείουν μάλιστα νὰ εἶναι τὰ ἀποτελέσματα τῶν ἐκλογῶν καταπληκτικὰ εἰς βάρος τῆς ΕΡΕ.

Χαρακτηριστικὸν ἐν προκειμένῳ εἶναι ὅτι οἱ παράγοντες τῆς ΕΡΕ οἱ ὁποῖοι κατὰ τὴν ἔναρξιν τοῦ ἐκλογικοῦ ἀγῶνος ὡμίλουν περὶ ποσοστοῦ ὑπὲρ τὸ 50ον ο/ο καὶ περὶ 180 ἑδρῶν, ἤδη ἀναθεωροῦντες τὴν αἰσιοδοξίαν των ὁμιλοῦν περὶ ποσοστοῦ 42—46 ο/ο καὶ περὶ 155 ἑδρῶν.

Οἱ παράγοντες τῆς ΕΔΑ ἀποφεύγουν νὰ διατυπώσουν προβλέψεις περὶ ποσοστοῦ ψήφων καὶ ἀριθμοῦ ἑδρῶν ποὺ θὰ ἐπιτύχῃ ἡ ΕΔΑ.

Τέλος οἱ κύκλοι τῶν Προοδευτικῶν ἐκφράζουν τὴν ἐλπίδα ὅτι μὲ τοὺς λόγους τοὺς ὁποίους ἐξεφώνησεν ὁ ἀρχηγός των εἶναι δυνατὸν νὰ ἔχῃ παρασύρῃ ἀριθμὸν ψηφοφόρων τῆς δεξιᾶς πρὸς τὸ κόμμα τῶν Προοδευτικῶν καὶ συνεπῶς ἠμπορεῖ νὰ ἐπιτύχῃ τοῦτο τὴν κατάληψιν 10—15 βουλευτικῶν ἑδρῶν.

ΑΘΗΝΑΙ. Ἐκ τῆς ΕΡΕ ἐξεδόθη χθὲς ἀνακοίνωσις, διὰ τῆς ὁποίας προειδοποιοῦνται οἱ ἀρμόδιοι καὶ ὁλόκληρος ὁ Ἑλληνικὸς Λαὸς ὅτι ἀριστεροὶ καὶ ἀριστερίζοντες δικηγόροι, οἵτινες τῇ ἰδίᾳ των, κατὰ τὸ πλεῖστον, αἰτήσει ἀποστέλλονται ὡς δικασταὶ καὶ ἀντιπρόσωποι εἰς τὴν ὕπαιθρον συναπεφάσισαν τὴν διὰ παντὸς μέσου νόθευσιν τοῦ ἐκλογικοῦ ἀποτελέσματος.

Οὕτω πρὸ τῶν ἐκλογῶν ματαβαίνοντες τὸ ἐνωρίτερον δυνατὸν εἰς τὰς περιφερείας ὅπου καὶ διωρίσθησαν θὰ προπαγανδίζουν εἴτε ὑπὲρ τῆς ΕΔΑ, εἴτε ὑπὲρ τῆς Ε. Κ. ἐκμεταλλευόμενοι τὴν ἰδιότητά των καὶ θὰ ἀσκήσουν ψυχολογικὴν πίεσιν ἐπὶ τῶν ψηφοφόρων. Κατὰ τὴν ἡμέραν τῶν ἐκλογῶν θὰ δυσχεράνουν διὰ παντὸς μέσου τὴν ἄσκησιν τοῦ ἐκλογικοῦ δικαιώματος ἀπὸ τοὺς ὀπαδοὺς τῆς ΕΡΕ, τοὺς ὁποίους καὶ θὰ ὑποδεικνύουν εἰς αὐτοὺς οἱ ἀντιπρόσωποι τῶν κομμάτων τῆς ἀντιπολιτεύσεως. Κατὰ τὴν διαλογήν, τέλος, θὰ ἀναζητοῦν προσχήματα ὅπως ὅσον τὸ δυνατὸν περισσότερα ψηφοδέλτια τῆς ΕΡΕ θεωρηθοῦν ἄκυρα.

Ἐνώπιον αὐτῆς τῆς ἐξυφαινομένης εὐρείας συνωμοσίας πρὸς νόθευσιν τοῦ λαϊκοῦ φρονήματος οἱ μὲν ἁρμόδιοι καλοῦνται νὰ καθορίσουν ἐπακριβῶς τὰ κατὰ νόμον δικαιώματα τῶν δικαστικῶν ἀντιπροσώπων, οἱ δὲ Ἕλληνες ψηφοφόροι νὰ προασπίσουν μετὰ σθένους καὶ πείσματος τὰ νόμιμα δικαιώματά των, βέβαιοι ὅτι οὐδεὶς ἔχει νὰ φοβηθῆ ἀπὸ τὰς ἀπειλὰς καὶ τὰς παρανόμους ἐνεργείας οἱουδήποτε.

Εἰς τὴν ἀνωτέρω καταγγελλομένην συνωμοσίαν, συνεχίζει ἡ ἀνακοίνωσις, ἐπιπροστίθεται ἡ ἐξαγγελθεῖσα χθὲς ὑπὸ τοῦ κ. Παπανδρέου συγκρότησις συμμοριῶν ἐξ «εὐγενῶν νέων» πρὸς τὸν σκοπὸν τῆς ἐπὶ τόπου τρομοκρατήσεως τῶν προσερχομένων εἰς τὰς κάλπας πολιτῶν. Καὶ καταλήγει ἡ ἀνακοίνωσις: Καλεῖται ἡ κυβέρνησις ὅπως προστατεύσῃ τὸ Σύνταγμα, τὸν νόμον καὶ τοὺς πολίτας, λαμβάνουσα πᾶν μέτρον πρὸς ἐξουδετέρωσιν ἐν τῇ γενέσει της τῆς συνωμοσίας.

Ὁ κ. Παπανδρέου ὡμίλησε χθὲς εἰς Τρίπολιν - Μεγαλόπολιν

Τὸ πρόβλημα τῆς μεταναστεύσεως θὰ ἀντιμετωπισθῇ δι' αὐξήσεως τῆς ἀπασχολήσεως

ΤΡΙΠΟΛΙΣ. Ὁ ἀρχηγὸς τῆς Ἑνώσεως Κέντρου κ. Γεώργιος Παπανδρέου τερματίσας χθὲς τὴν προεκλογικὴν του περιοδείαν ἀνὰ τὴν νότιον καὶ δυτικὴν Πελοπόννησον ἐπεσκέφθη διαδοχικῶς τὰ δύο ἀστικὰ κέντρα τοῦ νομοῦ Ἀρκαδίας, Μεγαλόπολιν καὶ Τρίπολιν.

Ὁ κ. Παπανδρέου ὁμιλῶν εἰς Τρίπολιν κατηνάλωσε τὸ μεγαλύτερον μέρος τοῦ λόγου του εἰς τὸ πρόβλημα τῆς μεταναστεύσεως, τὸ ὁποῖον, ὡς εἶπεν, ἀπειλεῖ μὲ ἐρήμωσιν τὴν ἑλληνικὴν γῆν.

Ἡ ΕΡΕ διαδίδει—προσέθεσεν— ὅτι ἡ Ἕνωσις Κέντρου ὅταν ἀνέλθη εἰς τὴν ἐξουσίαν θὰ ἀπαγορεύσῃ τὴν μετανάστευσιν. Οὐδεὶς ὅμως ἔχει τοιοῦτον δικαίωμα, διότι ἡ ἀπαγόρευσις τῆς μεταναστεύσεως θὰ ἐσήμαινε καταδίκην εἰς θάνατον τῶν ἀνθρώπων, οἱ ὁποῖοι δὲν δύνανται νὰ εὕρουν πόρον ζωῆς εἰς τὸν τόπον τους.

«Ἡμεῖς— ἐτόνισεν ὁ κ. Παπανδρέου —δὲν κατηγοροῦμεν ἐκείνους οἱ ὁποῖοι μεταναστεύουν, ἀλλὰ τὴν κυβέρνησιν τῆς ΕΡΕ, τὴν κυβέρνησιν τῆς 8ετίας, ἡ ὁποία ἀντὶ νὰ αὐξήσῃ ἠλάττωσε τὴν ἀπασχόλησιν καὶ κατέστησε ἀναπόφευκτον τὴν αἰμορραγίαν τῆς μεταναστεύσεως. Ἡ ἐπαγγελία τῆς Ἑνώσεως Κέντρου εἶναι νὰ αὐξήσῃ τὴν ἀπασχόλησιν, εἰς τρόπον ὥστε νὰ ἠμποροῦν οἱ νέοι νὰ εὑρίσκουν ἐργασίαν καὶ δικαίαν ἀμοιβὴν εἰς τὸν τόπον των.

»Ἔχει ἰσχυρισθῆ ἡ ΕΡΕ ὅτι ἡ μετανάστευσις ἀποτελεῖ μετεκπαίδευσιν καὶ ὅτι οἱ Ἕλληνες νέοι θὰ ἐπανέλθουν διὰ νὰ ἐργασθοῦν εἰς τὸν τόπον των. Ἀλλά, ὁ ἰσχυρισμὸς εἶναι ἀφελής, διότι ἐὰν τὰ ἡμερομίσθια εἰς τὴν Ἑλλάδα ἐξακολουθήσουν νὰ εἶναι μικρότερα τῶν ἄλλων δυτικῶν χωρῶν οἱ Ἕλληνες ἐργάται θὰ ἐξακολουθήσουν νὰ φεύγουν διὰ νὰ ἀπολαμβάνουν τὴν μεγαλυτέραν ἀμοιβὴν τοῦ ἐργατικοῦ ἡμερομισθίου εἰς τὴν ξένην. Ἐὰν πάλιν ὑψωθοῦν καὶ εἰς τὴν Ἑλλάδα τὰ ἡμερομίσθια καὶ φθάσουν τὸ ἐπίπεδον τῶν δυτικῶν χωρῶν, τότε δὲν θὰ ἔχῃ λόγους τὸ ξένον κεφάλαιον νὰ ἔλθῃ εἰς τὴν Ἑλλάδα, ἀφοῦ καὶ ἐδῶ θὰ πληρώνῃ ηὐξημένα ἡμερομίσθια. Μία μόνον εἶναι ἡ ὀρθὴ λύσις: Νὰ προλάβῃ ἡ ἑλληνικὴ πολιτεία εἰς τὸν ταχύτερον δυνατὸν χρόνον νὰ δίδῃ ἐπαρκῆ καὶ δικαίαν ἀπασχόλησιν, ὥστε νὰ μὴ ἀναγκάζωνται οἱ νέοι νὰ ἐκπατρίζωνται.

»Προληπτικὴ πρέπει νὰ εἶναι ἡ ἐνέργεια. Ἀλλά, δυστυχῶς ἡ ΕΡΕ ἔχει πράξει τὸ ἀντίθετον. Ἔχομεν κατὰ τὰ τελευταῖα ἔτη αὔξησιν τῆς βιομηχανικῆς παραγωγῆς καὶ ταυτοχρόνως ἐλάττωσιν τῆς ἀπασχολήσεως κατὰ 8%».

Τέλος ὁ κ. Παπανδρέου ἀνέλυσε δι' ὀλίγων τὴν σημασίαν, τὴν ὁποίαν ἔχουν αἱ ἐκλογαὶ τῆς 3ης Νοεμβρίου διὰ τὸν ἑλληνικὸν λαὸν καὶ τὴν ἐξασφάλισιν τῶν δημοκρατικῶν του ἐλευθεριῶν.

Ὁ κ. Παπανδρέου ἐπέστρεψε τὴν ἑσπέραν χθὲς εἰς Ἀθήνας.

Ὁ κ. Μαῦρος ὡμίλησε εἰς τὴν Σπάρτην

«Ὁ κ. Καραμανλῆς θά... μεταναστεύσῃ»

ΑΘΗΝΑΙ. Ἀγγέλλεται ἐκ Σπάρτης, ὅτι ὁ ἐκπρόσωπος τὸν κ. Παπανδρέου ὑποψήφιος Ἀθηνῶν κ. Μαῦρος ὡμίλησε ἐνώπιον μεγάλης συγκεντρώσεως εἰς Σπάρτην. Ὁ κ. Μαῦρος ἀνέπτυξε τὰς βασικὰς ἐπιδιώξεις τῆς Ε. Κ. καὶ εἶπεν ὅτι στόχος της εἶναι «νὰ καταλύσῃ πρῶτον τὸ φαῦλον κράτος τῆς ΕΡΕ, δεύτερον νὰ ἀποκαταστήσῃ τὴν ἐθνικὴν ἀξιοπρέπειαν εἰς τρόπον ὥστε ν' ἀσκῆται ἐνεργῶς ἐθνικὴ

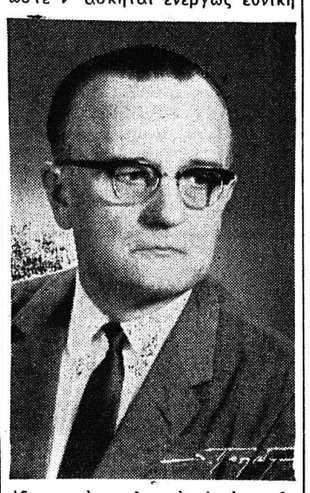

ἐξωτερικὴ πολιτικὴ ἐντὸς τῶν πλαισίων τῶν συμμαχιῶν τῆς Ἑλλάδος, καὶ τρίτον νὰ ἐπιδιώξῃ τὴν ἐπιτάχυνσιν τοῦ βραδυτάτου ρυθμοῦ οἰκονομικῆς ἀναπτύξεως, μὲ σκοπὸν τὴν ἐπίτευξιν αὐξήσεως τοῦ ἐθνικοῦ εἰσοδήματος καὶ δικαίαν διανομὴν αὐτοῦ κατὰ περιοχάς, τάξεις καὶ πρόσωπα».

Συνεχίζων ὁ κ. Μαῦρος ἐξέθεσε τὰ ἀποτελέσματα τῆς οἰκονομικῆς πολιτικῆς τῆς ΕΡΕ, τὴν ὁποίαν ἐχαρακτήρισεν ὡς ἀποτυχοῦσαν κατὰ τρόπον τραγικόν, ἀκολούθως δέ, ἀναφερόμενος εἰς τὰς περὶ δικτατορίας ἀπειλὰς τοῦ κ. Καραμανλῆ, εἶπε τὰ ἑξῆς: «Εἶπεν ὁ κ. Καραμανλῆς εἰς τὴν Σπάρτην: «Ἐὰν κερδίσῃ ἡ ΕΡΕ, καὶ κυβερνήσῃ μὲ τὴν θέλησιν τοῦ Θεοῦ, διατὶ νὰ κάμῃ δικτατορίαν;». Ἀλλὰ ἡ ΕΡΕ οὐδέποτε ἐκυβέρνησε μὲ τὴν θέλησιν τοῦ Θεοῦ. Καὶ δὲν πρόκειται νὰ κυβερνήσῃ εἰς τὸ μέλλον καὶ ἐναντίον τῆς θελήσεως τοῦ Λαοῦ. Ὁ κ. Καραμανλῆς θὰ ὑποχρεωθῆ νὰ πορευθῆ ὁ ἴδιος τὴν ὁδὸν τῆς μεταναστεύσεως, τὴν ὁποίαν, μὲ τὴν πολιτικήν του, ἤνοιξεν εἰς 500.000 Ἑλλήνων καὶ νὰ ἀφήσῃ τὸν τόπον ἥσυχον διὰ νὰ δυνηθῆ νὰ ἐπουλώσῃ τὰς πληγάς, τὰς ὁποίας προεκάλεσεν ἡ παραμονή του εἰς τὴν Ἀρχήν. Οὐδέποτε πολιτικὸς ἔβλαψε τὴν χώραν ὅσον ὁ Καραμανλῆς τὴν Ἑλλάδα».

Ἀναφέρεται σοβαρὰ μεταστροφὴ εἰς Μεσσηνίαν

ΚΑΛΑΜΑΤΑ. Πλήρης θεωρεῖται ἡ μεταστροφή, ἡ ὁποία ἔχει ἐπέλθει εἰς τὸν νομὸν τῆς Μεσσηνίας ὑπὲρ τῆς ΕΚ καὶ εἰς βάρος τῆς ΕΡΕ. Αἱ πληροφορίαι, αἱ ὁποῖαι καταφθάνουν ἐκ τῆς ὑπαίθρου ἐπιβεβαιώνουν ὅτι ἡ ἄλλοτε ἀκρόπολις τῆς δεξιᾶς καὶ ἰδία ὁ ἀγροτικὸς πληθυσμὸς ἀφοῦ ἀπηλλάγησαν κατά τινα τρόπον ἐκ τοῦ κλίματος τῆς φοβίας, τὸ ὁποῖον εἶχε δημιουργήσει τὸ καθεστὼς τῆς ΕΡΕ ἔχουν πλήρως μεταστραφῆ εἰς σημεῖον ὥστε οἱ ἀπογοητευμένοι ἤδη ἐκ τῆς καταστάσεως ὑποψήφιοι τῆς ΕΡΕ νὰ ἀντιμετωπίζουν πλήρη συντριβήν.

Ἐκ τῶν 7 ἐκλεγέντων κατὰ τὰς παρελθούσας ἐκλογὰς τῆς ΕΡΕ κατὰ τοὺς πλέον ἀντικειμενικοὺς παρατηρητὰς θὰ διασωθοῦν τελικῶς μόνον οἱ τέσσαρες.

Ἐκ τῶν ὑπολοίπων 5 ἑδρῶν τὰς 4 θὰ καταλάβῃ ἡ ΕΚ καὶ τὴν 9ην θὰ διεκδικήσῃ πιθανῶς ἡ ΕΔΑ.

Ὁ κ. ΜΑΡΚΕΖΙΝΗΣ ΘΑ ΟΜΙΛΗΣΗ ΕΙΣ ΘΕΣΣΑΛΟΝΙΚΗΝ

ΘΕΣΣΑΛΟΝΙΚΗ. Ὁ ἀρχηγὸς τοῦ κόμματος τῶν Προοδευτικῶν κ. Σ. Μαρκεζίνης, ὁ ὁποῖος θὰ ἐκφωνήσῃ σήμερον προεκλογικὸν λόγον εἰς Θεσσαλονίκην, εἰς τὴν πλατεῖαν Ἀριστοτέλους, ὡμίλησε χθὲς εἰς Γιαννιτσά, Ἔδεσσαν καὶ Κατερίνην.

Ὁ κ. ΚΑΡΑΜΑΝΛΗΣ

ΑΘΗΝΑΙ. Ὁ ἀρχηγὸς τῆς ΕΡΕ κ. Κωνσταντῖνος Καραμανλῆς κάμνων ἔναρξιν τῆς τελευταίας προεκλογικῆς του περιοδείας ἀνεχώρησε χθὲς ὀλίγον πρὸ μεσημβρίας εἰς Χαλκίδα ὅπου ὡμίλησε τὴν 1ην μ.μ.

Ἐν συνεχείᾳ ὁ κ. Καραμανλῆς ἀνεχώρησεν εἰς Λαμίαν ὅπου ὡμίλησε τὰς ἀπογευματινὰς ὥρας καὶ τὴν ἑσπέραν εἰς Καρδίτσαν. Σήμερον θὰ ὁμιλήσῃ εἰς Τρίκαλα, Λάρισαν καὶ Βόλον καὶ αὔριον θὰ ἐπιστρέψῃ εἰς Ἀθήνας.

Ο κ. ΧΡ. ΜΙΧΑΛΟΣ ΩΜΙΛΗΣΕ ΧΘΕΣ ΠΡΟΣ ΤΟΝ ΛΑΟΝ ΤΩΝ ΚΑΛΑΒΡΥΤΩΝ

Ἀνεφέρθη ἰδιαιτέρως εἰς τὰ ζητήματα τῆς ἐγκαταλελειμμένης ὑπαίθρου

ΚΑΛΑΒΡΥΤΑ. Ἐγκαινιάζων χθὲς τὸ ἐκλογικὸν του κέντρον εἰς Καλάβρυτα, ὁ ὑποψήφιος βουλευτὴς τοῦ κόμματος τῶν Προοδευτικῶν (Σπύρου Μαρκεζίνη) κ. Χρῖστος Μίχαλος, ὡμίλησε πρὸς τὸν λαὸν

τῶν Καλαβρύτων εἰς τὴν κεντρικὴν πλατεῖαν τῆς πόλεως καὶ ἐνώπιον ἱκανῆς συγκεντρώσεως.

Ὁ κ. Μίχαλος εἰς τὴν σύντομον, ἀλλὰ μεστὴν ὁμιλίαν του ἀνέπτυξε τὸ πρόγραμμα τοῦ κόμματός του καὶ ἰδιαιτέρως τὰ σημεῖα τὰ ὁποῖα ἀφοροῦν τοὺς ἀγροτικοὺς πληθυσμούς. Ὁ ὁμιλητὴς ὑπεσημείωσε τὴν ἐγκατάλειψιν τῶν ὀρεινῶν πληθυσμῶν τῆς ὑπαίθρου, ἐζήτησε δὲ ὅπως οἱ ψηφοφόροι τῆς ἐπαρχίας Καλαβρύτων κατὰ τὰς ἐπικειμένας ἐκλογὰς πράξουν ὅ,τι τοὺς ἐπιβάλλει ἡ κατάστασις τὴν ὁποίαν ἀντιμετωπίζουν ὡς πρὸς τὰς συνθήκας διαβιώσεώς των, δίδοντες τὴν προτίμησίν των εἰς ἐκείνους ποὺ νομίζουν ὅτι θὰ δυνηθοῦν ν' ἀλλάξουν ἐπὶ τέλους ταύτας.

Τὴν ἑσπέραν ὁ κ. Μίχαλος ἀνεχώρησεν ἐπιστρέφων εἰς Πάτρας. Ὡς ἐγνώσθη σήμερον θὰ ἐπισκεφθῆ τὴν Αἰγείραν καὶ τὴν Ροδοδάφνην.

ΤΑΣΗΣ ΔΡΟΥΛΙΑΣ

ΥΠΟΨΗΦΙΟΣ ΒΟΥΛΕΥΤΗΣ ΕΝΩΣΕΩΣ ΚΕΝΤΡΟΥ

Ὁ Νομὸς Ἀχαΐας τοῦ ὀφείλει πολλὰ εἰς ἔργα κοινῆς ὠφελείας ὁδοποιΐας κ.λ.π., καὶ εἰς ἐκδήλωσιν ζωηροῦ ἐνδιαφέροντος διὰ τὴν προώθησιν παντὸς γενικωτέρου ζητήματος.

Ἐμφανίζεται ἐνώπιον τῶν ψηφοφόρων τοῦ Νομοῦ Ἀχαΐας ἔχων ἕνα πλούσιον παρελθὸν πλήρους δράσεως. Εἰς τὴν Βουλὴν δὲν ἐδίσταζε νὰ ἀγωνίζεται κατὰ παντὸς Νομοσχεδίου ὅπερ δὲν ἦτο σύμφωνον μὲ τὸ συμφέρον τῶν ἀσθενεστέρων τάξεων. Μετέφερε πολλάκις τὴν φωνὴν τῆς Ἑλλάδος εἰς Διεθνεῖς χώρους ὅπου διεκυβεύοντο ὕψιστα συμφέροντα τοῦ Ἔθνους.

Ἡ ἀναγνώρισις τοῦ ἔργου τοῦ κ. Δρούλια ἐγένετο κατὰ τὰς ἐκλογὰς τοῦ 1961 διὰ τῆς συγκεντρώσεως 8.000 σταυρῶν προτιμήσεως. Τελικῶς ὅμως δὲν ἀνεκηρύχθη βουλευτὴς διότι ἐπηκολούθησεν ἡ νοθεία ἡ ὁποία ἀνέτρεψε τὴν ψῆφον τοῦ λαοῦ.

Ο ΔΡΟΜΟΣ ΤΟΥ ΧΡΕΟΥΣ ΚΑΙ ΤΗΣ ΤΙΜΗΣ

Ἑνότητα τοῦ λαοῦ ΕΙΣ ΤΟ ΨΗΦΟΔΕΛΤΙΟΝ ΤΗΣ ΕΝΩΣΕΩΣ ΚΕΝΤΡΟΥ

Ἄρθρον τοῦ κ. ΑΣΗΜΑΚΗ ΦΩΤΗΛΑ

Η 28 Ὀκτωβρίου 1940 ὑπῆρξε μία ἀκόμη τιμητικὴ πρόσκλησις τῆς Ἱστορίας πρὸς τὸν περιούσιον λαόν της. Ἡ πρόσκλησις ἔγινεν ὅπως πάντοτε ἀποδεκτή. Καὶ ἡ Ἑλλὰς εὑρέθη καὶ πάλιν εἰς τὴν μεθόριον τοῦ φωτὸς καὶ τοῦ σκότους, εἰς τὴν προκεχωρημένην γραμμὴν τοῦ ἀγῶνος διὰ τὴν Ἐλευθερίαν. Τὸ ΟΧΙ τῆς Ἑλλάδος εἰς τὸν φασισμὸν ἦτο ταυτοχρόνως καὶ μία πλήρης ἀποδοχὴ τῆς μεγάλης καὶ ἐκλεκτῆς κληρονομίας, ποὺ διετηρήθη διὰ μέσου τῶν αἰώνων, χάρις εἰς τὸ ζωηφόρον πνεῦμα τῆς θυσίας.

Οἱ μαραθωνομάχοι, οἱ ἡμίθεοι τῶν Πλαταιῶν καὶ οἱ ναυμάχοι τῆς Σαλαμῖνος ἄφησαν τὰ Ἠλύσια τῶν ἡρώων διὰ νὰ βοηθήσουν τοὺς συγχρόνους Διγενῆδες, εἰς ἕνα τιτάνιον ἀγῶνα.

Καὶ τἀμαρμαρένια ἀλώνια στάθηκαν παντοῦ, στὸν Μόροβα, στὴν Τρεμπεσίνα, στὴν Πίνδο, στὴν Βόρειο Ἤπειρο, στὴν Κρήτη, στὶς πόλεις καὶ στὰ χωριά, σ' ὁλόκληρη τὴν χώρα μέχρι τὴν ὑπέρλαμπρον στιγμήν, κατὰ τὴν ὁποίαν ἡ φαϊστικὴ βία, κατέλῃξεν εἰς τὸ ἐγκληματολογικὸν μουσεῖον τῆς ἀνθρωπότητος, ἢ εἰς τὰς κεφαλὰς ὀλίγων παρανοϊκῶν ἢ διεστραμμένων ἀνθρώπων.

Τέτοιοι ἄνθρωποι ὑπάρχουν... Διότι ἡ φασιστικὴ βία, δὲν ἦτο μόνον τὸ ἀποτέλεσμα μιᾶς φρικτῆς καὶ ἀνεπαναλήπτου ἱστορικῆς συγκυρίας. Ὑπῆρξε πρὸ πάντων ἡ νομοτελειακὴ κατάληξις τῆς ἀπογνώσεως, εἰς τὴν ὁποίαν περιέρχονται αἱ δυνάμεις τοῦ σκότους, ὅταν ἡ χαραυγὴ τῆς προόδου ἀρχίζει νὰ καταλύῃ τὴν σκιὰν τῆς κυριαρχίας των. Ἔτσι, ὅσον θὰ ὑφίσταται εἰς τὸν κόσμον ἡ ἀνομία τῶν μεγάλων συμφερόντων, θὰ διατηρῆται καὶ ὁ κίνδυνος διὰ μίαν νέαν ἀναζωπύρωσιν τῆς βαρβαρότητος. Καὶ θὰ εὑρίσκεται ἴσως πάντοτε κάποιος πρεσβευτής της, νὰ προχωρῇ μέσα εἰς τὴν νύκτα καὶ στρέφων τὰ νῶτα εἰς τὸν Ἱερὸν Βράχον τῆς Ἀκροπόλεως νὰ ἐπιδίδῃ τὸ ἰταμὸν τελεσίγραφον. Βεβαίως τὸ ΟΧΙ θὰ ὀρθοῦται πάντοτε, ἔναντι ἐκείνων ποὺ ἀσχημονοῦν πρὸς τὰς ἠθικὰς ἀξίας καὶ τὸ δίκαιον. Πρὸς ὅλους, ὅσους ἀσελγοῦν ἐπὶ τῆς ἱερᾶς παρακαταθήκης τῆς ἐλευθερίας, πρὸς ὅλους ἐκείνους ποὺ βιάζουν τὴν συνείδησιν τῶν λαῶν καὶ τερατουργοῦν πλειοψηφίας, νοθείας καὶ συντάγματα —ταφόπετρες τῆς Δημοκρατίας.

Η ΠΡΟΣΒΟΛΗ τῆς ἀνθρωπίνης συνειδήσεως καὶ ἡ παραχάραξις τῶν πλέον εὐγενικῶν πόθων ἑνὸς λαοῦ δὲν ἦτο εὔκολος ὑπόθεσις ἀκόμη καὶ διὰ τοὺς σιδηροφράκτους νυκτάλωπας καὶ τὰ τεθωρακισμένα τέρατα τῆς φασιστικῆς ἀποκαλύψεως τοῦ Β΄ παγκοσμίου πολέμου. Καὶ ἂν πρὸς στιγμὴν κατάφεραν νὰ σταυρώσουν τὸ Ἔθνος εἰς τὸν ἀγκυλωτόν, ἡ μοῖρα των εἶχε προδιαγραφῆ, ὅπως προδιαγράφεται πάντοτε ἡ μοῖρα τῶν τυράννων. Σήμερον βεβαίως δὲν εἶναι — τοὐλάχιστον ἀκόμη — σιδηρόφρακτοι οἱ βιασταὶ τῆς συνειδήσεως τοῦ ἔθνους. Ἀλλὰ εἶναι θωρακισμένοι διὰ τοῦ ψεύδους καὶ τῆς ἀπάτης. Δὲν ὑ-

φάνουν μαῦρες σημαῖες μὲ ἀγκυλωτοὺς σταυρούς. Προσπαθοῦν νὰ ἐπαναφέρουν τὸν φασισμὸν ὄχι κτυπῶντας νύκτα τὴν θύραν τοῦ Ἔθνους, ἀλλὰ κηρύσσοντες ἀπὸ τοὺς ἐξώστας τὸ μῖσος, καὶ τὴν ἐπίσημον καταγραφήν του εἰς τὸν κατιαστατικὸν χάρτην τῆς χώρας. Σήμερον οἱ ὑποψήφιοι Δικτάτορες, αὐτὸν καὶ μόνον τὸν δρόμον ἔχουν, διὰ νὰ ὑπερφαλαγγίσουν τὴν λαϊκὴν θέλησιν, νὰ τὴν παγιδεύσουν, νὰ μεταβάλουν εἰς ἄβουλα ἀνδράποδα τοὺς ἐλευθέρους Ἕλληνας πολίτας. Αὐτὸ μόνον ἠμποροῦν νὰ κάμουν σήμερον οἱ ψευτοκαίσαρες. Νὰ ἐξαπατήσουν τὸν λαόν, διὰ νὰ καθήσουν διὰ παντὸς ἀνενόχλητοι καὶ ἀνεξέλεγκτοι εἰς τὸν τράχηλόν του. Διὰ νὰ θάψουν τὴν Δημοκρατίαν.

Θὰ ἐπιτύχουν; Καμμία ἱστορικὴ ἀναγκαιότης καμμία νομοτέλεια δὲν τοὺς ἠνέχθη περισσότερον ἀπὸ ὅσον διαρκεῖ ἕνας ἐφιάλτης. Ἀλλὰ καὶ τοὺς ἐφιάλτας κρατεῖ μακρὰν ἡ ἀγρυπνία. Ὅταν οἱ λαοὶ ἀγρυπνο