ΔΙΕΥΘΥΝΤΗΣ
ΧΡΙΣΤΟΣ ΡΙΖΟΠΟΥΛΟΣ
ΓΡΑΦΕΙΑ - ΤΥΠΟΓΡΑΦΕΙΑ
ΑΝΔΡ. ΜΙΧΑΛΑΚΟΠΟΥΛΟΥ 61α
ΤΗΛΕΦΩΝΑΙ
Διεύθυνσις 32—02
Σύνταξις - Διαχείρισις 28—52

Η ΗΜΕΡΑ

ΠΡΩΪΝΗ ΑΝΕΞΑΡΤΗΤΟΣ ΕΦΗΜΕΡΙΣ ΠΑΤΡΩΝ

ΠΑΤΡΑΙ
ΕΤΟΣ 13ον — ΑΡΙΘ. ΦΥΛΛΟΥ 3787

ΤΡΙΤΗ
29
ΟΚΤΩΒΡΙΟΥ
1963
Τιμὴ φύλλου Δραχ. 1,50

ΚΑΘΑΡΑ ΚΑΙ ΞΑΣΤΕΡΑ

Ἡ Ἕνωσις Κέντρου ἔλαβεν εἰς τὰς ἐκλογὰς τῆς 29ης Ὀκτωβρίου 1961 συνολικῶς 1.555.442 ψηφοδέλτια, ἤτοι ποσοστὸν 33,65 τοῖς ἑκατόν. Διὰ νὰ ἀποκτήση αὐτοδύναμον πλειοψηφίαν εἰς τὴν μέλλουσαν Βουλήν, ὥστε νὰ μπορέση νὰ ἐκτελέση ἀπροσκόπτως καὶ ἄνευ συμβιβασμῶν τὸ ἰδικόν της πρόγραμμα, καὶ νὰ φέρη τὴν ἀλλαγήν, ποὺ ζητεῖ ὁ λαός, ἔχει ἀνάγκην αὐξήσεως τῆς δυνάμεώς της κατὰ 10—12%, ἤτοι κατὰ 500 χιλιάδας ψηφοφόρων. Καὶ πρέπει νὰ τοὺς ἐξασφαλίση ἀπὸ τὰ ἕτερα δύο μεγάλα κόμματα, τόσον τῆς δεξιᾶς, ὅσον καὶ τῆς ἀριστερᾶς. Θὰ πρόκειται, εἰς τὴν πραγματικότητα, περὶ παλινορθώσεως παλαιῶν ὁπαδῶν τῆς μεγάλης φιλελευθέρας παρατάξεως, ποὺ ἕνεκα διαφόρων λόγων ἐστράφησαν πρὸς τὰ ἄκρα. Τώρα προσφέρονται ὅλαι αἱ προϋποθέσεις δι' αὐτὴν τὴν συσπείρωσιν γύρω ἀπὸ τὴν Ἕνωσιν Κέντρου, διότι οἱ μὲν δεξιοὶ εὑρίσκουν εἰς τὸ Κέντρον μίαν συνεπῆ καὶ ἀδιάλλακτον ἐθνικὴν γραμμήν, οἱ δὲ ἀριστεροὶ μίαν πολιτικῶς φιλελευθέραν καὶ κοινωνικῶς προοδευτικὴν γραμμήν. Καὶ πλεῖσται ὅσαι ἐνδείξεις παρέχονται διὰ τὴν σημειουμένην διόγκωσιν τῆς δυνάμεως τῆς Ἑνώσεως Κέντρου, εἰς βάρος καὶ ἐπὶ ζημίᾳ καὶ τῆς ΕΡΕ καὶ τῆς ΕΔΑ, τόσον εἰς τὸν νομόν μας, ὅσον καὶ εἰς ὅλην τὴν Ἑλλάδα.

Δικαίως νὰ ἀνησυχοῦν οἱ ἀντίπαλοι τῆς Ἑνώσεως Κέντρου καὶ φυσικὸν νὰ προσπαθοῦν ν' ἀντιδράσουν εἰς αὐτὴν τὴν κατάστασιν, νὰ ἀνακόψουν τὸ λαϊκὸν ρεῦμα τῆς ἀλλαγῆς. Καὶ ὡς ἐκλεκτικῶς συγγενῆ τὰ δύο ἄκρα καταφεύγουν, εἰς τὸ ἴδιον τροπάριον ἐναντίον τῆς Ἑνώσεως Κέντρου: Οἱ μὲν παράγοντες τῆς ΕΔΑ διασπείρουν τὴν ἐλπίδα μετεκλογικῆς συνεργασίας τοῦ Κέντρου μὲ τὴν Ἀριστεράν, οἱ δὲ παράγοντες τῆς ΕΡΕ διασπείρουν τὸν φόβον τοιαύτης συνεργασίας. Ἀλλά, τόσον ἡ «ἐλπίς», ὅσον καὶ ὁ «φόβος» δὲν εἶναι παρὰ τεχνάσματα εὐτελῆ.

Γνωρίζουν κάλλιστα οἱ παράγοντες τῆς ΕΔΑ, ὅτι ἡ Ἕνωσις Κέντρου δὲν πρόκειται νὰ δεχθῆ μετεκλογικῶς οὐδὲ συζήτησιν περὶ συνεργασίας μὲ τὴν ἀριστερά. Ἤδη ἔχει ἀπορρίψει ὅλας τὰς διαδοχικὰς προτάσεις, ὅσον καὶ ἂν ἐφαίνοντο ἑλκυστικαί. Ἀπέρριψε τὴν πρότασιν περὶ κοινῆς καθόδου εἰς τὰς ἐκλογάς, εἰς «μέτωπον», ἂν καὶ προσεφέρετο ἡ ΕΔΑ νὰ περιορισθῆ εἰς ὀλίγας θέσεις. Ἀπέρριψε τὴν πρότασιν περὶ συνεννοημένης μὴ καθόδου τῆς ΕΔΑ εἰς τὰς περισσοτέρας περιφερείας ποὺ ἐκλέγουν ἕνα ἢ δύο μόνον βουλευτάς. Ἀπέρριψε καὶ τὴν ἁπλῆν σκέψιν συζητήσεως μὲ τὴν ΕΔΑ. Ἡ Ἕνωσις Κέντρου ἐδήλωσεν ὅτι ἀκολουθεῖ ἀπολύτως «αὐτόνομον πορείαν». Ζητεῖ τὴν εὔνοιαν, τὴν ἐμπιστοσύνην μόνον ἀπὸ τὸν λαὸν καὶ ἀπ' εὐθείας ἀπὸ αὐτόν. Πιστεύει ὅτι θὰ τὴν ἔχη. Ἀλλὰ εἰς ἣν περίπτωσιν δὲν λάβη ἡ Ἕνωσις Κέντρου μόνη της τὴν ἀπόλυτον πλειοψηφίαν, δὲν πρόκειται, δὲν εἶναι δυνατὸν καὶ ἀποκλείεται ἀπολύτως νὰ ἔλθη εἰς συζήτησιν μὲ τὴν ΕΔΑ διὰ νὰ λάβη τὴν ἐμπιστοσύνην της εἰς τὴν νέαν Βουλήν. Οὔτε τὴν ἁπλῆν ἀνοχήν της θὰ δεχθῆ. Τί θὰ κάμη; Θὰ κάμη ὅ,τι ἐπιβάλλεται ἀπὸ τὴν συναίσθησιν τοῦ ἐθνικοῦ καθήκοντος. Ἐκεῖνο ποὺ δὲν θὰ κάμη ποτέ, εἶναι νὰ σχηματίση κυβέρνησιν στηριζομένην ἐπὶ τῆς ἐμπιστοσύνης ἢ καὶ τῆς ἁπλῆς ἀνοχῆς τῆς ἄκρας ἀριστερᾶς. Αὐτὸ τὸ γνωρίζουν οἱ ἡγέται τῆς ΕΔΑ, διότι προκύπτει ἀπὸ ὅλην τὴν πολιτικὴν πορείαν τοῦ Γεωργίου Παπανδρέου. Ἀλλά, ἐν γνώσει των διασπείρουν τὴν ἐλπίδα μετεκλογικῆς συνεργασίας Κέντρου—ἀριστερᾶς, διὰ νὰ συγκρατήσουν διαρροὴν τῶν ὀπαδῶν των.

Διὰ τὸν ἴδιον σκοπὸν καὶ οἱ παράγοντες καὶ τὰ φερέφωνα τῆς ΕΡΕ προσπαθοῦν νὰ ἐμπνεύσουν τὸν φόβον μιᾶς τοιαύτης συνεργασίας.

Κάτω ἀπὸ τὴν διπλῆν μάσκαν αὐτοῦ τοῦ ψεύδους — ποὺ παρουσιάζεται σὰν ἑλκυστικὴ γυναίκα στοὺς ἀριστεροὺς καὶ σὰν φρικτὸς μπαμπούλας στοὺς δεξιοὺς — κρύπτεται ὁ ἴδιος ἀντικειμενικὸς σκοπός: Νὰ πληγῆ ἡ Ἕνωσις Κέντρου.

Ἀλλὰ ἡ ἐκ δύο πλευρῶν τοιαύτη ἐπίθεσις ἐναντίον τοῦ Κέντρου ἐν τελευταίᾳ ἀναλύσει πλήττει ἢ τείνει νὰ πλήξη τὸν ἴδιον τὸν λαόν, ὁ ὁποῖος περιμένει ἀπὸ τὸ Κέντρον νὰ φέρη τὴν τόσον ποθουμένην ἀλλαγήν εἰς τὸν τόπον.

Διὰ τοῦτο, πρὸς τὸ συμφέρον τοῦ Λαοῦ καὶ πρὸς τὸ συμφέρον τοῦ τόπου, ἂς ξεσχισθοῦν αἱ μάσκες. Ἂς γνωρίζουν οἱ μέχρι τοῦδε ψηφοφόροι τῆς ΕΡΕ, ὅτι μποροῦν ἄφοβα νὰ ἐμπιστευθοῦν τὴν Ἕνωσιν Κέντρου, γνωρίζοντες ὅτι εἰς ἣν περίπτωσιν κανένα κόμμα δὲν συγκεντρώση αὐτοδύναμον πλειοψηφίαν, αἱ μετεκλογικαὶ «ἐξελίξεις» θὰ γίνουν ἀποκλειστικῶς εἰς τὸν χῶρον τῶν ἐθνικῶν κομμάτων, χωρὶς καμμίαν ἀνάμιξιν τῆς οἱασδήποτε δυνάμεως τῆς ΕΔΑ, ἡ ὁποία ἐξ ἰδίας πολιτικῆς καὶ ἐξ ἁμαρτημάτων τῆς παρατάξεως, τὴν ὁποίαν ἀντιπροσωπεύει, δὲν θεωρεῖται κόμμα ἰσότιμον καὶ δεκτὸν εἰς τὰς κοινοβουλευτικὰς «ἐξελίξεις». Καὶ οἱ μέχρι τοῦδε ψηφοφόροι τῆς ΕΔΑ ἂς γνωρίζουν ἐπίσης, ὅτι εἶναι μάταιον νὰ περιμένουν «ἐξελίξεις» συντελουμένας μὲ ἄθροισιν τῶν μελλοντικῶν κοινοβουλευτικῶν δυνάμεων Κέντρου καὶ Ἀριστερᾶς. Συνεπῶς, τὰ ψηφοδέλτια τῆς ΕΔΑ ὁδηγοῦν εἰς ἀπώλειαν ψήφων διὰ τὸν βασικὸν σκοπόν, ὁ ὁποῖος εἶναι ἡ μὴ ἐπάνοδος τῆς ΕΡΕ εἰς τὴν ἐξουσίαν. Τὸ Κέντρον θὰ δυνηθῆ νὰ κυβερνήση ἀποκλειστικῶς καὶ μόνον ὅταν συγκεντρώση ἐπαρκῆ δύναμιν εἰς τὰ ψηφοδέλτιά του καὶ μὲ οὐδένα ἄλλον τρόπον. Ὥστε κάθε ψῆφος ποὺ δὲν δίδεται εἰς τὴν Ἕνωσιν Κέντρου δὲν εἶναι ἐνεργῶς ἀντικαραμανλική. Εἶναι ψῆφος χαμένη διὰ τὸν ἀγῶνα τῆς ἀντιπολιτεύσεως, διὰ τὸν ἀγῶνα τῆς Ἀλλαγῆς.

Ἡ ΕΡΕ θὰ ἐπωφεληθῆ ἀπὸ κάθε ψῆφον, ἡ ὁποία θὰ διασπαρῆ ἔξω ἀπὸ τὴν Ἕνωσιν Κέντρου. Καὶ ἡ Ἕνωσις Κέντρου θὰ κυβερνήση μόνον μὲ αὐτοδύναμον πλειοψηφίαν, μὲ τὴν θέλησιν τοῦ Λαοῦ. Καθαρὰ καὶ ξάστερα.

Δήλωσις τοῦ κ. Παπανδρέου: Ἡ Ε.Κ. πρῶτον κόμμα καὶ αὐτοδύναμον

«Ἡ ΕΡΕ δὲν θὰ λάβη - λέγει - οὔτε 120 ἕδρας»

ΑΘΗΝΑΙ. Ὁ ἀρχηγὸς τῆς Ἑνώσεως Κέντρου κ. Γ. Παπανδρέου προέβη εἰς τὰς ἀκολούθους δηλώσεις:

«Ὁ ἀρχηγὸς τῆς ΕΡΕ τερματίσας τὰς περιοδείας του ἐξέφρασεν αἰσιοδοξίαν διὰ τὸ ἀποτέλεσμα τῶν ἐκλογῶν τῆς προσεχοῦς Κυριακῆς. Ἀλλὰ πῶς συμβιβάζεται ἡ αἰσιοδοξία μὲ τὸ ἔξαλλον ὕφος του καὶ τὴν ὑστερικὴν καθύβρισιν τῆς Ἑνώσεως Κέντρου; Καὶ πῶς ἐξηγεῖται ἡ διαφορὰ μὲ τὴν ψυχραιμίαν του εἰς τὰς παραμονὰς τῶν ἐκλογῶν τοῦ Ὀκτωβρίου 1961; Ἡ ἐξήγησις εἶναι ἁπλῆ. Τότε ἐβασίζετο εἰς τὸ ὠργανωμένον ἐκλογικὸν πραξικόπημα καὶ ἦτο ἥσυχος διὰ τὸ ἀποτέλεσμα. Ἐνῶ τώρα γνωρίζει ὅτι ἡ ἥττα τῆς ΕΡΕ ἔχει καταστῆ ἀναπόφευκτος. Χάρις εἰς τὸν ἀνένδοτον ἀγῶνα τὸ ἐκλογικὸν πραξικόπημα δὲν εἶναι δυνατὸν νὰ ἐπαναληφθῆ. Διότι οὔτε τὰ ὄργανα τοῦ κράτους εἶναι διατεθειμένα νὰ ἐκδιάσουν τοὺς πολίτας, ἀλλὰ οὔτε καὶ οἱ πολῖται νὰ ἐκβιασθοῦν. Καὶ ὅτι ἐπίσης ἔχει καταστῆ ἀκάθεκτον τὸ ρεῦμα ὑπὲρ τῆς Ἑνώσεως Κέντρου, ἡ ὁποία πρόκειται νὰ εἶναι ὄχι μόνον πρῶτον κόμμα, ἀλλὰ καὶ αὐτοδύναμον. Αὐτὸ τὸ γνωρίζει ἀσφαλῶς ὁ ἀρχηγὸς τῆς ΕΡΕ. Καὶ τὸ γνωρίζουν ἐπίσης καὶ ὅλοι οἱ ὀπαδοί του, διότι εἶναι πρόδηλον. Εἰς τὰς ἐκλογὰς τοῦ 1961 ἡ ΕΡΕ ἔλαβεν ἐν τῷ συνόλῳ 176 βουλευτάς. Καὶ ἔφθασεν εἰς αὐτὸν τὸν ἀριθμὸν μὲ τὴν βίαν καὶ τὴν νοθείαν, μὲ τὸ ὁλοκληρωτικὸν ἀποτέλεσμα τῶν στρατιωτικῶν τυμπάνων, καθὼς καὶ μὲ τὸν μεροληπτικὸν ὑπὲρ αὐτῆς ἐκλογικὸν νόμον. Τώρα ὅλα αὐτὰ δὲν ὑπάρχουν. Καὶ ὑπάρχει ἀντιθέτως τὸ μέγα ρεῦμα ὑπὲρ τῆς Ἑνώσεως Κέντρου. Καὶ ὄχι μόνον εἰς τὰς πόλεις, ἀλλὰ κατ' ἐξοχὴν εἰς τὸν ἀγροτικὸν κόσμον, ὁ ὁποῖος ἀπεφάσισε νὰ σπάση τὰ δεσμά του.

»Πρόδηλον ἑπομένως εἶναι καὶ διὰ τοὺς πλέον φανατικοὺς φίλους τῆς ΕΡΕ ὅτι κατὰ μέσον ὅρον τοὐλάχιστον ἕνα βουλευτὴν ὀλιγώτερον κατ' ἐκλογικὴν περιφέρειαν θὰ φέρη ἡ ΕΡΕ. Κατὰ συνέπειαν δὲν θὰ δυνηθῆ νὰ φθάση οὔτε εἰς 120 βουλευτάς. Αὐτὸς εἶναι ὁ λόγος, διὰ τὸν ὁποῖον ὁ ἀρχηγὸς τῆς ΕΡΕ ἔχει καταστῆ ἔξαλλος. Ἀλλὰ θὰ πρέπει νὰ πραϋνθῆ. Ὑπέρμετρος ὑπῆρξεν ἡ καταπόνησις τῶν ὀκτὼ ἐτῶν. Καὶ εἶναι θεμιτὴ ἡ ἀνάπαυσις εἴτε εἰς τὸ ἐσωτερικόν, εἴτε, ἐὰν προτιμᾶ εἰς τὸ ἐξωτερικόν, ὅπως προσφάτως μὲ τὴν Ζυρίχην».

Ἐπὶ τῶν ἀνωτέρω δηλώσεων τοῦ κ. Παπανδρέου κύκλοι τῆς ΕΡΕ παρετήρουν «ὅτι ὁ κ. Παπανδρέου συγκεντρώνει πάντοτε αὐτοδύναμον πλειοψηφίαν μέχρι τῆς ἐσπέρας τῶν ἐκλογῶν».

Εἰς ἀπάντησιν ὁ κ. Παπανδρέου ἐδήλωσε τὰ ἑξῆς:

«Κατὰ τὰς ἐπικειμένας ἐκλογὰς αὐτὸ εἶναι βέβαιον ὅτι πρόκειται νὰ συμβῆ μὲ τὴν ΕΡΕ».

Τὸ ρεῦμα εἰς τὴν Ἀχαΐαν ὑπὲρ τῆς Ε.Κ.

Ὅσον προσεγγίζει ἡ ἡμέρα τῶν ἐκλογῶν, τόσον ἡ σαφῶς διαπιστωθεῖσα ὑπὲρ τῆς Ἑνώσεως Κέντρου μεταστροφή, λαμβάνει τὴν μορφὴν ἀκατασχέτου λαϊκοῦ ρεύματος. Παραλλήλως, φθάνουν εἰς τὸ ἀποκορύφωμα αἱ συστηματικαὶ προσπάθειαι τῆς κομματικῆς ὀργανώσεως τῆς Ἑνώσεως Κέντρου καὶ τῶν ὑποψηφίων βουλευτῶν τῆς Χθὲς καὶ προχθές, ὁμάδες στελεχῶν τῆς Νεολαίας καὶ ὁμάδες Δημοκρατικῶν Δικηγόρων, ἐπεσκέφθησαν διαφόρους κοινότητας τοῦ Νομοῦ μας. Εἰς πυκνὰς καὶ ἐνθουσιώδεις συγκεντρώσεις τῶν κατοίκων, ἀνέπτυξαν τὴν σημασίαν τῶν ἐκλογῶν τῆς 3ης Νοεμβρίου καὶ τὸ πρόγραμμα τῆς Ἑνώσεως Κέντρου. Ἐπίσης, συνεχίζονται ἀνὰ τὴν ὑπαίθρον αἱ περιοδεῖαι τῶν ὑποψηφίων βουλευτῶν τῆς Ἑνώσεως Κέντρου. Οἱ κάτοικοι τῆς ὑπαίθρου, τοὺς ὑποδέχονται μὲ ἐκδηλώσεις ἀγάπης καὶ πίστεως ὑπὲρ τοῦ κόμματος τοῦ Γεωργίου Παπανδρέου. Ἀντιστοίχως, πλήθη συρρέουν καθημερινῶς εἰς τὰ ἐνταῦθα γραφεῖα καὶ τὸ ἐκλογικὸν Κέντρον τῆς Ε.Κ. ὡς καὶ εἰς τὰ πολιτικὰ γραφεῖα τῶν ὑποψηφίων βουλευτῶν τοῦ κόμματος. Αἱ ἐκδηλώσεις αὐταί, πείθουν ἀπολύτως ὅτι, εἰς τὸν νομόν μας, ἡ Ἕνωσις Κέντρου θὰ καταγάγη κατὰ τὴν ἐκλογικὴν ἀναμέτρησιν τῆς προσεχοῦς Κυριακῆς περιφανῆ νίκην.

ΕΒΕΛΤΙΩΘΗ ΑΙΣΘΗΤΩΣ Η ΥΓΕΙΑ Κ. ΠΑΠΑΝΔΡΕΟΥ

ΘΑ ΟΜΙΛΗΣΗ ΤΗΝ ΠΕΜΠΤΗΝ ΕΙΣ ΑΘΗΝΑΣ

ΑΘΗΝΑΙ. Ἡ κατάστασις τῆς ὑγείας τοῦ ἀρχηγοῦ τῆς Ἑνώσεως Κέντρου κ. Παπανδρέου προσδιηθέντος κατὰ τὴν διάρκειαν τῶν τελευταίων περιοδειῶν του ἐξ ἐλαφροῦ κρυολογήματος καὶ φαρυγγίτιδος ἐβελτιώθη χθές αἰσθητῶς.

Ὁ κ. Παπανδρέου θὰ ὁμιλήση πρὸς τὸν λαὸν τῶν Ἀθηνῶν μεθαύριον Πέμπτην εἰς λαϊκὴν συγκέντρωσιν εἰς τὴν πλατεῖαν Κλαυθμῶνος. Τὴν Παρασκευὴν θὰ ἐπισκεφθῆ καὶ θὰ ὁμιλήση εἰς μεσημβρίαν εἰς τὴν Κόρινθον καὶ τὴν ἑσπέραν εἰς Πάτρας, ὁπόθεν θὰ ἐπιστρέψη εἰς Ἀθήνας τὸ Σάββατον.

ΣΗΜΕΙΩΜΑΤΑ

Ο κ. Γ. ΠΑΠΑΝΔΡΕΟΥ

Ἐλυπήθη ὁλόκληρος — δύναται νὰ λεχθῆ — ὁ λαὸς τῶν Πατρῶν ἐκ τῆς ἀναβολῆς τῆς ἀφίξεως τοῦ ἀρχηγοῦ τῆς Ἑνώσεως Κέντρου Γεωργίου Παπανδρέου, λόγῳ τῆς προσβολῆς του ἐξ ἐλαφρᾶς φαρυγγίτιδος, μιᾶς ἀσθενείας διττῶς τῆς ἐποχῆς, τοῦ χειμῶνος καὶ τοῦ ἐκλογικοῦ ἀγῶνος. Εὐχόμεθα ταχεῖαν καὶ πλήρη ἀποκατάστασιν τῆς ὑγείας τοῦ ἀρχηγοῦ, ὁ ὁποῖος ἐνσαρκώνει τὰς προσδοκίας τῆς πλειοψηφίας τοῦ ἑλληνικοῦ λαοῦ, περαιτέρω δὲ εὐχόμεθα ὅπως τὴν ματαίωσιν ὡρισμένων του δημοσίων ὁμιλιῶν ἀναπληρώση εἰς ἐκλογικὰ ἀποτελέσματα ἡ πίστις καὶ ἡ λαχτάρα τοῦ λαοῦ διὰ τὴν ΑΛΛΑΓΗΝ.

ΟΙ ΔΙΚΑΣΤΙΚΟΙ

Δι' ἀνακοινώσεώς της ἡ ΕΡΕ προειδοποίησε τοὺς ἁρμοδίους καὶ ὁλόκληρον τὸν ἑλληνικὸν λαὸν ὅτι ἀριστεροὶ καὶ ἀριστερίζοντες δικηγόροι, οἵτινες, τῇ ἰδίᾳ των κατὰ τὸ πλεῖστον αἰτήσει, ἀποστέλλονται ὡς δικαστικοὶ ἀντιπρόσωποι εἰς τὴν ὕπαιθρον, συναπεφάσισαν τὴν διὰ παντὸς μέσου νόθευσιν τοῦ ἐκλογικοῦ ἀποτελέσματος. Πρὸ μὲν τῶν ἐκλογῶν μεταβαίνοντες τὸ ἐνωρίτερον δυνατὸν εἰς τὴν περιφέρειαν ὅπου καὶ διωρίσθησαν, θὰ προπαγανδίσουν εἴτε ὑπὲρ τῆς ΕΔΑ εἴτε ὑπὲρ τῆς Ε.Κ., ἀναλόγως τῶν τοπικῶν συνθηκῶν καὶ θὰ ἀσκήσουν, ἐκμεταλλευόμενοι τὴν ἰδιότητά των, ψυχολογικὴν πίεσιν ἐπὶ τοῦ ψηφοφόρου. Κατὰ τὴν ἡμέραν τῶν ἐκλογῶν θὰ δυσχεράνουν διὰ παντὸς μέσου τὴν ἄσκησιν τοῦ ἐκλογικοῦ δικαιώματος ἀπὸ τοὺς ὀπαδοὺς τῆς ΕΡΕ, τοὺς ὁποίους καὶ θὰ ὑποδεικνύουν εἰς αὐτοὺς οἱ ἀντιπρόσωποι τῶν κομμάτων τῆς ἀντιπολιτεύσεως. Κατὰ δὲ τὴν διαλογὴν θὰ ἀναζητοῦν προσχήματα ὅπως ὅσον τὸ δυνατὸν περισσότερα ψηφοδέλτια τῆς ΕΡΕ θεωρηθοῦν ἄκυρα. Ἀσφαλῶς, δὲν τὰ πιστεύει ὅσα ἰσχυρίζεται. Οἱ δικαστικοὶ ἀντιπρόσωποι δὲν ἔχουν τέτοιαν δύναμιν, ποὺ τοὺς ἀποδίδεται. Μήπως λοιπὸν γράφονται αὐτὰ ὡς... θεμέλιον μετεκλογικοῦ... ἀνενδότου ἀγῶνος τῆς δεξιᾶς;

"ΚΟΜΜΑΤα,,

Ὁ Ἄρειος Πάγος ἐχαρακτήρισεν ὡς αὐτοτελῆ ὅλα τὰ μετέχοντα τῶν ἐκλογῶν γνωστὰ πολιτικὰ κόμματα. Διὰ τῆς αὐτῆς ἀποφάσεως τοῦ Ἀρείου Πάγου χαρακτηρίζονται ἐπίσης ὡς αὐτοτελῆ κόμματα τὸ Κίνημα Δημοκρατίας καὶ Σοσιαλισμοῦ, ὁ Ἀνεξάρτητος Δημοκρατικὸς Συνδυασμὸς Κέντρου, ὁ Συνδυασμὸς Ἀνεξαρτήτων Φωκίδος καὶ ἡ Χριστιανικὴ Δημοκρατία. Ἀλλά, αὐτὰ τὰ τελευταῖα δὲν εἶναι «κόμματα» κατὰ τὴν ὀρθὴν τοῦ ὅρου ἑρμηνείαν. Εἶναι: ἁπλοῖ τοπικοὶ συνδυασμοί. Κόμματα εἶναι οἱ ἔχοντες ἐθνικήν, ἤτοι πανελλήνιον ὀργάνωσιν καὶ προβολήν. Τ' ἄλλα πρέπει νὰ λέγωνται... ἀποκόμματα ἤ... ψίχαλα ἤ καί... ψώνια!

ΜΗΤΡΟΠΟΛΙΤΑΙ

Εἰς τὰς θλιβερότητας, ποὺ θίγουν τὸ γόητρον τῆς Ἑλληνικῆς Ἐκκλησίας (μὴ συμμετοχὴ εἰς τὴν Πανορθόδοξον Διάσκεψιν τῆς Ρόδου, ἐρρωμένος ἀγὼν ὑπὲρ τοῦ μεταθετοῦ τῶν Μητροπολιτῶν κ. ἄ.), προστίθενται τώρα καὶ ἀσχημίαι, ὡς ἡ ὑποβολὴ μηνύσεως τοῦ Σεβασμιωτάτου Κορινθίας κατὰ τοῦ Σεβασμιωτάτου Ἐλευθερουπόλεως, διότι ὁ δεύτερος ἀπεκάλεσε τὸν πρῶτον «μισόκαλον». Δὲν γνωρίζομεν τί θὰ κερδίση ὁ μηνυτής, ἐὰν δοθῆ συνέχεια εἰς τὴν ἐνέργειάν του, πρέπει ὅμως νὰ εἶναι βέβαιος, ὅτι ὁ μόνος θιγόμενος ἀπὸ ὅλην αὐτὴν τὴν ὑπόθεσιν εἶναι ἡ Ἐκκλησία. Διότι ἂν ὁ μηνυτὴς δὲν δικαιωθῆ, ἡ Ἐκκλησία θὰ ἔχη ἕνα «μισόκαλον» καὶ ἐὰν δικαιωθῆ, θὰ ἔχη ἕνα «φιλόδικον», κακὰ καὶ τὰ δύο.

ΦΥΛΑΚΑΙ

Ἡ θηριώδης φόνισσα, ποὺ ἔβαλε φωτιὰ νὰ κάψη— καὶ τελικῶς ἔκαψε — τὸν σύζυγόν της, ἐδήλωσεν ὅτι εἶναι... χαρούμενη τώρα ποὺ θὰ κλεισθῆ εἰς τὰς φυλακάς, ὁπωσδήποτε ἡ ζωή της θ' ἀλλάξη καὶ θὰ μετατραπῆ εἰς παράδεισον. «Θὰ περάσω ἥσυχα — προσθέτει — τὰ ὑπόλοιπα χρόνια τῆς ζωῆς μου, μακρυὰ ἀπὸ ἔγνοιες καὶ στενοχώριες καὶ κανείς δὲν θὰ μὲ ἐνοχλήση πλέον διὰ τίποτε...». Ἀσφαλῶς, αἱ ἑλληνικαὶ φυλακαί, παρὰ τὴν πρωτόγονον καπάστασίν των, εἶναι «παράδεισος» δι' ὡρισμένους κακοποιούς, ποὺ δὲν μεριμνοῦν πλέον οὔτε δι' ἐνοίκιον, οὔτε διὰ τροφήν, οὔτε ὑποχρεοῦνται, πρὸ παντός, εἰς ἐργασίαν. Ἄλλη θὰ ἦτο ἡ κατάστασις ἐὰν ἔφηρμόζετο τὸ σωφρονιστικῶς ὀρθὸν σύστημα τῶν καταναγκαστικῶν ἔργων.

Ἡ σημασία τῶν ἐκλογῶν τῆς 3ης Νοεμβρίου 1963

Τοῦ ὑποψηφίου βουλευτοῦ τῆς Ε.Κ. κ. ΓΕΩΡΓΙΟΥ ΠΑΠΑΓΙΑΒΗ

Οὐδενὸς τῶν Ἑλλήνων ψηφοφόρων πρέπει νὰ διαφεύγη τὸ γεγονός, ὅτι αἱ ἐκλογαὶ τῆς 3ης Νοεμβρίου θὰ ἀποτελέσουν ἱστορικὸν σταθμὸν εἰς τὴν πολιτικὴν ἐξέλιξιν τῆς Ἑλλάδος. Αἱ Κυβερνήσεις τῆς τελευταίας ὀκταετίας τῆς Ε.Ρ.Ε. πολλὰ δεινὰ ἐπεσώρευσαν εἰς τὸν ἑλληνικὸν λαόν. Ἀνερυθριάστως ζητεῖ μεγάλην πλειοψηφίαν, διὰ νὰ δυνηθῆ νὰ ἀφαιρέση καὶ τὰς ὑποτυπώδεις τῶν Ἑλλήνων ἐλευθερίας.

Ἡ οἰκονομικὴ ἐξαθλίωσις ὅλων τῶν ἐργαζομένων τάξεων καὶ ἡ πλήρης ἀδιαφορία διὰ τὴν ἐξύψωσιν τοῦ πνευματικοῦ ἐπιπέδου τοῦ Λαοῦ, ἀποτελεῖ ἀσφαλὲς μέσον τῆς ΕΡΕ διὰ κομματικὴν ἐκμετάλλευσιν. Ὑπερμέτρως ἀπησχόλησαν τὴν Δικαιοσύνην τὰ σκάνδαλα, αἱ αὐθαιρεσίαι τῶν κρατικῶν ὀργάνων, οἱ τραμπουκισμοὶ τῶν παρακρατικῶν, ἡ καταπάτησις τῆς κειμένης νομοθεσίας, ἡ περιφρόνησις τῶν ἀποφάσεων τῶν ἀνωτάτων δικαστηρίων, ἡ ἀσυδοσία, ἡ παράλυσις τῆς κρατικῆς μηχανῆς, διὰ νὰ φθάσωμεν εἰς τὸ θλιβερὸν σημεῖον, ποὺ προσβάλλει κάθε τίμιον Ἕλληνα, ἡ Ἀνωτάτη ἡγεσία τῶν Σωμάτων Ἀσφαλείας νὰ ἀπασχολῆ τὴν Δικαιοσύνην.

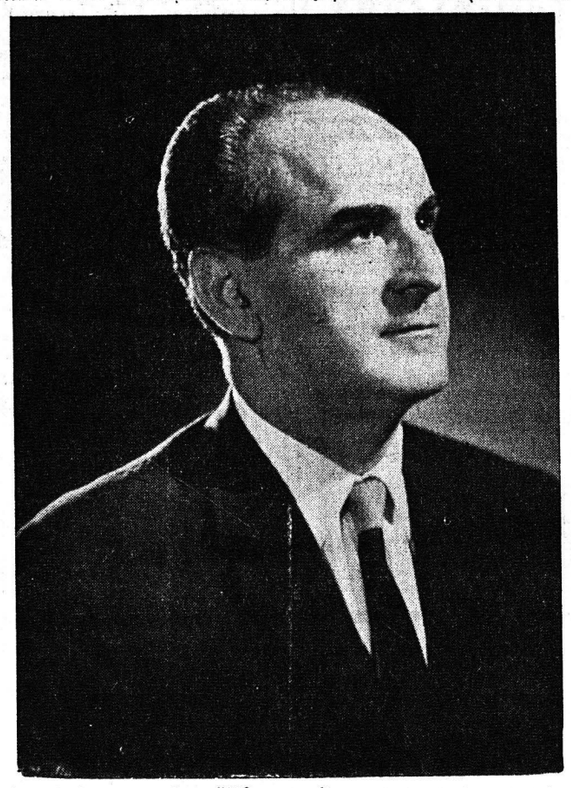

Ἐνώπιον αὐτῆς τῆς ἐθνικῆς συμφορᾶς καὶ τοῦ σκοταδισμοῦ, ὕψωσε τὸ πελώριον ἀνάστημά του τὸ μεγαλοφυὲς πνεῦμα τοῦ ἀγωνιστὴ τῆς Δημοκρατίας, ὁ ὑπέρμαχος τῶν λαϊκῶν ἐλευθεριῶν, ὁ μαχητὴς τοῦ Ἔθνους, ὁ ἐνάρετος καὶ εἰς τὴν κορυφὴν τῆς πυραμίδος τῶν πολιτικῶν ἀνδρῶν ἱστάμενος, ὁ συμπολίτης μας ΓΕΩΡΓΙΟΣ ΠΑΠΑΝΔΡΕΟΥ καὶ ἐβροντοφώνησεν: «Σταθῆτε! Δὲν θὰ ἀφήσωμεν τὴν πατρίδα μας νὰ ἐξαφανισθῆ, δὲν εἶναι ἀνδράποδα ὁ Ἑλληνικὸς Λαός διὰ νὰ κύψη τὸν αὐχένα, δὲν ἀνέχεται τὸν ζυγὸν καὶ τὸ φίμωτρον». Καὶ ἀντήχησε τὸ ἐθνεγερτήριον σάλπισμά Του εἰς τὰ πέρατα τῆς Ἑλλάδος καὶ ἀφύπνησε τὰ ὑπέροχα καὶ ὑψηλὰ αἰσθήματα τοῦ ἐκλεκτοῦ Λαοῦ τούτου ποὺ λέγονται Ἕλληνες.

Εἰς τὴν συντριπτικὴν του πλειοψηφίαν ὁ Ἑλληνικὸς Λαὸς ἠκολούθησεν καὶ θὰ ἐγκρίνη διὰ τῆς ψήφου του τὰ ἰδανικὰ τοῦ Γένους, ποὺ ἐπαγγέλλεται ὁ ΓΕΩΡΓΙΟΣ ΠΑΠΑΝΔΡΕΟΥ. Δὲν ἀμφιβάλλει, διότι προσωπικότητες τοιούτου ἀναστήματος ἀγωνίζονται μὲ συνέπειαν καὶ μάχονται εἰς τὴν πρώτην γραμμὴν διὰ τὴν προκοπὴν τοῦ τόπου, διὰ τὸ Ἐθνικόν γόητρον, διὰ τὴν οἰκονομικὴν ἀνακούφισιν, διὰ τὴν πλήρη ἐλευθερίαν, διὰ τὴν ἀνύψωσιν τοῦ πολιτιστικοῦ ἐπιπέδου, διὰ τὴν ἐμπέδωσιν τῆς τάξεως, διὰ τὴν ἐξυγίανσιν καὶ ἀναπτέρωσιν τῆς Νεολαίας. Ἡ ΔΗΜΟΚΡΑΤΙΑ ΝΙΚΗΣΕΝ!

Οἱ ἐγγεγραμμένοι στρατιῶται καὶ δημοσ. ὑπάλληλοι

ΑΘΗΝΑΙ. Εἰς τὰς 50 ἐκ τῶν 55 ἐκλογικῶν περιφερειῶν τῆς χώρας εἶναι ἐγγεγραμμένοι εἰς τοὺς εἰδικοὺς ἐκλογικοὺς καταλόγους τῶν στρατιωτικῶν καὶ δημοσίων ὑπαλλήλων 94.212 συνολικῶς ἐκλογεῖς, ὡς ἀνεκοινώθη ὑπὸ τῆς ἁρμοδίας ὑπηρεσίας τοῦ ὑπουργείου Ἐσωτερικῶν.

Ὑπολείπεται νὰ ἀνακοινωθῆ ὁ ἀριθμὸς τῶν ἐγγεγραμμένων στρατιωτικῶν καὶ δημοσίων ὑπαλλήλων εἰς τοὺς εἰδικοὺς καταλόγους τῶν 5 ἐκλογικῶν περιφερειῶν τοῦ νομοῦ Ἀττικῆς.

Ἀναλυτικῶς οἱ ἐγγεγραμμένοι στρατιωτικοὶ καὶ δημόσιοι ὑπάλληλοι τῶν ἐκλογικῶν περιφερειῶν Ἀχαΐας εἶναι 2.439, Αἰτωλοακαρνανίας 1.384, Ζακύνθου 149, Ἠλείας 1.168, Κεφαλληνίας 369, Λευκάδος 236κ.λπ.

«Η ΚΑΤΑΣΤΑΣΙΣ ΕΥΧΑΡΙΣΤΟΣ ΔΗΛΟΙ Ο κ. ΜΑΥΡΟΜΙΧΑΛΗΣ

Ἀσήμαντα ἐπεισόδια μόνον εἰς Σέρρας καὶ Κιλκίς

###