Ο ΕΘΝΟΜΑΡΤΥΣ ΣΜΥΡΝΗΣ ΧΡΥΣΟΣΤΟΜΟΣ

Μιὰ ζωὴ ἀφιερωμένη στὴν Ἐκκλησία καὶ τὸ Γένος

Τοῦρκοι ἐπιδρομεῖς ἐξαπολύουν διωγμὸν καὶ ὄλεθρον εἰς τὰς ἀκτάς!...

46ον

Κατὰ τὴν 20ὴν Μαΐου 1914 ἔφθασεν εἰς τὴν μητρόπολιν τῆς Σμύρνης ἡ εἴδησις ὅτι τὴν χαραυγὴν ἔνοπλοι ἐπιδρομεῖς εἰσελθόντες εἰς τὰ χωρία τῆς δυτικῆς Ἐρυθραίας Κάτω Παναγίαν, Ἁγίαν Παρασκευήν, Πυργὶ ἤρχισαν τοὺς πυροβολισμοὺς ἐνσπείραντες τὸν τρόμον εἰς τοὺς κατοίκους, οἱ ὁποῖοι ἡμίγυμνοι καὶ περιδεεῖς ἔσπευδον εἰς τὴν παραλίαν πρὸς σωτηρίαν των. Οἱ ἀνθιστάμενοι ἐφονεύοντο. Οἱ ἐπιδρομεῖς εἰσβαλόντες ἐλαφυραγώγουν καταστήματα, οἰκίας καὶ ναούς. Τὴν ἐπιοῦσαν ὠδηγοῦντο Τοῦρκοι πρόσφυγες ἐκ Μακεδονίας καὶ Θράκης καὶ ἐγκαθίσταντο εἰς τὰς κενουμένας οἰκίας. Τοῦτο ἦτο τὸ σύστημα, τὸ ὁποῖον ἐφηρμόζετο εἰς ὅλας τὰς πόλεις καὶ τὰ χωρία, οἱ δὲ ἄγριοι ἐπιδρομεῖς, βασιβουζοῦκοι καὶ ζεϊμπέκαι, ἐξακολουθοῦν τὸ ἔργον των ἀπὸ τῆς δυτικῆς εἰς τὴν Ἀνατολικὴν Ἐρυθραίαν καὶ ἀπὸ τὸν Ἀδραμυττικὸν κόλπον. Οὕτω κατελήφθησαν ἅπασαι αἱ ἀνθοῦσαι παράλιαι πόλεις καὶ ἐκ τοῦ ἐσωτερικοῦ εἰς βάθος δεκάδος χιλιομέτρων αἱ πόλεις καὶ τὰ χωρία τῆς Ἰωνίας ἀπὸ τοῦ ἄκρου τοῦ Ἀδραμυττικοῦ κόλπου μέχρι τοῦ στενοῦ τῆς Σάμου.

Ὁμοίως κατεστράφη ἡ Παλαιὰ Φωκαία, ἡ Μαινεμένη, ἡ Κρήνη, ἡ Πέργαμος καὶ αἱ ἄλλαι πόλεις καὶ χωρία καθ' ὅτι εἰς οἰκονομικὴν ἄνθησιν καὶ πολιτισμὸν παρουσίαζεν ἡ Ἰωνία. Ἐξαίρεσιν μόνον τῆς καταστροφῆς ἀπετέλεσαν αἱ πόλεις Σμύρνη, Βρύουλα καὶ Κυδωνίαι.

Σὰν κεραυνὸς ἐπὶ τῆς κεφαλῆς τοῦ Χρυσοστόμου ἔπεσεν ἡ καταστροφὴ αὐτῆ τῶν ἀκτῶν τῆς Ἰωνίας. Ἀλλὰ ὁ ἱεράρχης, ὅπως ὁ καλὸς πλοίαρχος, ποὺ εἰς τὴν τρικυμίαν ἀνευρίσκει ὅλους τοὺς θησαυροὺς τοῦ θάρρους, τῆς δραστηριότητος καὶ τῆς ἀντοχῆς, ἀτάραχος ἀνήγειρε τὸ ἀνάστημά του κατὰ τῶν ἀγρίων ἐνόχων τῆς καταστροφῆς. Αἱ πρῶται του ἐνέργειαι καταβάλλονται διὰ τοὺς κατακλύσαντας τὴν Σμύρνην πρόσφυγας. Ἐξευρίσκει καταλύματα, ὀργανώνει συσσίτια, συνιστᾶ ἐπιτροπὰς διὰ τὴν περίθαλψιν τῶν παιδίων, τὴν νοσηλείαν τῶν ἀσθενῶν, καὶ τὴν παροχὴν ἐνδυμάτων καὶ ἄλλων χρειωδῶν εἰς τοὺς πρόσφυγας.

Συγχρόνως ὀργανώνει τὴν διάσωσιν τῶν ἐκδληθέντων ἀπὸ τὰς κατοικίας των καὶ καταφυγόντων κατὰ μῆκος τῶν παραλίων τῆς Μικρᾶς Ἀσίας χριστιανῶν. Σημαίνει φάλαγγα στρατοῦ συστάσεως ἀπὸ καταλλήλους πρὸς τοῦτο ἔργον κληρικοὺς καὶ λαϊκοὺς καὶ τοὺς ἀποστέλλει, ὅπου ἀνεφάνησαν οἱ ἐπιδρομεῖς ἢ ὅπου ἀπειλεῖται ἡ εἰσβολή των. Ἐκ τῶν οὕτως ἀποσταλέντων ἄλλοι μὲν διανέμουν ἄρτον, γάλα καὶ κλινοσκεπάσματα εἰς τοὺς ἐν ὑπαίθρῳ γυμνοὺς καὶ νήστεις πρόσφυγας καὶ τοὺς μεταφέρουν εἰς κατάλληλα παράλια μέρη, ὅπου οὗτοι κρυπτόμενοι ἐντὸς βράχων ἀναμένουν τὴν διέλευσιν τῶν πρὸς τοῦτο ναυλωθέντων πλοίων εἰδοποιοῦντες αὐτὰ διὰ σαλπίγγων, τὰς ὁποίας ἐπίσης διένειμαν οἱ ἀπεσταλμένοι τοῦ Μητροπολίτου, ἄλλοι δὲ λαμβάνουν μαρτυρικὰς καταθέσεις ἀξιοπίστων μαρτύρων, κυρίως Εὐρωπαίων, φωτογραφοῦν ὅσα μποροῦν διὰ ν' ἀποτελέσουν πειστήρια τῆς καταστροφῆς καὶ τῆς ἐνοχῆς τῶν ἀρτῶν, περιθάλπουν τοὺς ἐγκαταλειφθέντας ἀναπήρους καὶ θάπτουν τοὺς νεκρούς...

Κατὰ τὰς πρώτας ἡμέρας συγκεντρώθησαν 40.000 πρόσφυγες εἰς τὴν Σμύρνην καὶ ἄλλοι 30.000 εἰς ἄλλα σημεῖα τῆς Μικρασιατικῆς ἀκτῆς.

Τὰ γεγονότα αὐτὰ ἔδωσαν τὸ σύνθημα νέας Ἑλληνοτουρκικῆς ἐκστράτας. Ὁ ἀθηναϊκὸς Τύπος ζητεῖ ἐπέμβασιν. Εἰς τὸν ὁρίζοντα πλανᾶται ἡ πολεμικὴ ἀπειλή.

«Τὸ Τουρκικὸν πῦρ — γράφει μία ἐφημερὶς — ἤνοιξε καὶ ἐξακολουθεῖ δίζυγον. Κατὰ τῆς Ἑλλάδος ἀφ' ἑνὸς, κατὰ τῶν Ἑλλήνων χωρικῶν τῆς Τουρκίας ἀφ' ἑτέρου. Τὶ μέλλει νὰ γίνῃ; Παρὰ τίνος ἔχει νὰ περιμένῃ προστασίαν καὶ δικαιοσύνην ὁ ὑπὸ τὴν Τουρκίαν Ἑλληνισμός;

«Ὁ Ἀρχηγὸς τῆς Ἐκκλησίας καὶ τοῦ Γένους τοῦ Ἑλληνικοῦ γνωρίζει πόσην δύναται νὰ τρέφῃ πεποίθησιν «ἐπ' ἄρχοντας, ἐπὶ υἱοὺς ἀνθρώπων, οἷς οὐκ ἔστι σωτηρία».

»Ἂς ὑψώσῃ τὰς χεῖρας πρὸς τὸν Οὐρανόν, ὁπόθεν ἔχει νὰ προσδοκᾶ τὴν σωτηρίαν ἡ πολυκύμαντος τοῦ Χριστοῦ Κιβωτός, ἧς οἰακοστρόφος ἐτάχθη, καὶ ἐκεῖθεν ἀντλῶν τὸ θάρρος τῆς πίστεως, ἂς ἀνασύρῃ ἀπὸ τὰ βάθη τῶν αἰώνων, τὴν Ἱερὰν Σημαίαν τοῦ Ἑλληνισμοῦ, ὑπὸ τὰς πτυχὰς τῆς ὁποίας ἐπτερύγισαν αἱ ψυχαὶ μυριάδων μαρτύρων τῆς πίστεως καὶ τῆς Πατρίδος.

»Ὅ,τι ζητεῖ εἰς τὰς τελευταίας αὐτοῦ ἡμέρας ὁ Ἰσλὰμ θὰ τὸ εὕρῃ ἀσφαλῶς. Ἂν πρὸ μιᾶς ἑκατονταετηρίδος ὁ Τουρκικὸς σίδηρος ἐκάμφθη καὶ ἐταπεινώθη πρὸ τῆς δυνάμεως τοῦ δικαίου τῆς Ἑλληνικῆς φυλῆς, σήμερον μία νέα δοκιμὴ εἶναι προωρισμένη νὰ στείλῃ ὁριστικῶς εἰς τὸν τάφον τὸ ἄταφον Τουρκικὸν πτῶμα. Ὅ,τι χρειάζεται εἶναι τὸ ψυχικὸν σθένος καὶ ἡ ἀπόφασις περὶ τῆς ἐσχάτης ἀμύνης. Ἕνα τοιοῦτον κεραυνὸν τὸν ἔχει καταστήσει ὥριμον ὁ ἄδικος, ὁ ἅγριος, ὁ ἀπάνθρωπος καὶ ὁ αὐτοκτόνος διωγμὸς τῆς Τουρκίας κατὰ τοῦ μόνου αὐτῆς στηρίγματος, τοῦ Ἑλληνισμοῦ.

»Ἐπ' αὐτοῦ τὸν λόγον ἔχει ὁ Πατριάρχης τοῦ Γένους τῶν Ἑλλήνων. Ὄπισθεν αὐτοῦ θὰ βαδίσουν τροπαιοῦχοι αἱ στρατιαὶ τῶν ὑπὲρ Πίστεως καὶ Πατρίδος, ὑπὲρ βωμῶν καὶ ἑστιῶν πιστῶν τοῦ Χριστοῦ».

Χωρὶς φόβον, ὁ Χρυσόστομος ζητεῖ τὴν ἐπέμβασιν τῶν Μεγάλων Δυνάμεων. Ἐπισκέπτεται προσωπικῶς τοὺς Προξένους τῶν Εὐρωπαϊκῶν κρατῶν, ἐπιδίδει ἐκθέσεις, διατυπώνει συγκινητικὰς ἐκκλήσεις. Περιφέρεται ὁλόκληρη τὴν ἡμέρα. Ἀπὸ τοῦ διοικητηρίου εἰς τὰ προξενεῖα καὶ ἀπὸ ἐκεῖ εἰς τοὺς ἀρχηγοὺς τῶν ἐν Σμύρνῃ χριστιανικῶν ἐκκλησιῶν, Καθολικοὺς καὶ Διαμαρτυρομένους, ὡς καὶ εἰς τοὺς παρεπιδημοῦντας ἱεραποστόλους καὶ ἐγείρει φωνὴν διαμαρτυρίας ἐπικαλούμενος συγχρόνως ἐπικουρίαν διὰ τὴν κατάπαυσιν τοῦ ὀλέθρου.

Συγκινεῖ καὶ συνεγείρει ἡ παλλομένη φωνὴ τοῦ μητροπολίτου. Ὁ πατριάρχης Κωνσταντινουπόλεως κηρύσσει τὴν Ἐκκλησίαν ἐν διωγμῷ καὶ διατάσσει τὸ κλείσιμον ὅλων τῶν ναῶν καὶ τῶν σχολείων. Ὁ δὲ Ρῶσος γενικὸς πρόξενος συγκαλεῖ εἰς σύσκεψιν τὸ προξενικὸν σῶμα. Ἀλλ' ὁ διοικητὴς Σμύρνης Ραχμὴ βέης ἐξεγείρεται κατὰ τοῦ μητροπολίτου, τὸν ἀπειλεῖ δι' ἐξορίας καὶ προσθέτει ὅτι, προ τοῦ διανοηθῇ τις νὰ προσβάλῃ τὸ φρούριον τῆς Σμύρνης, αὐτὸς θὰ παραδώσῃ εἰς τὰς φλόγας τὴν πόλιν καὶ εἰς τὴν μάχαιραν τοὺς χριστιανούς, τέφραν καὶ πτώματα θὰ ἀφήσῃ, διότι οὐδέποτε θὰ ἐπαναληφθῇ εἰς τὴν Ἱστορίαν τὸ τερατῶδες σφάλμα τῆς παραδοθείσης ἀθίκτου Θεσσαλονίκης.

Ὁ Χρυσόστομος παρουσιάζεται ἀπρόσκλητος εἰς τὴν σύσκεψιν τῶν προξένων τοὺς διεκτραγωδεῖ μὲ τὰ μελανώτερα χρώματα τὴν κατάστασιν καὶ ὅπως εἶχε καταληφθῇ ἀπὸ βαθυτάτην συγκίνησιν, στρέφεται πρὸς τὸν Γενικὸν Πρόξενον τῆς Ἀγγλίας καὶ τοῦ λέγει:

—Ἀκόμη λοιπόν, δὲν ἀπεφάσισεν ἡ Ἀγγλικὴ Κυβέρνησις νὰ στείλῃ τὸν στόλον της στὰ μικρασιατικὰ παράλια, καὶ νὰ σώσῃ τὸν σφαζόμενον καὶ ἐξοντωνόμενον χριστιανισμόν;

Ὁ φιλέλλην πρόξενος ποὺ ἠσθάνετο βαθύτατα τὸν πόνον τοῦ Χρυσοστόμου ὅσον κανεὶς ἴσως ἄλλος ἀπὸ τοὺς ξένους ποὺ παρηκολούθησαν τὰ δραματικὰ γεγονότα ἀπήντησε:

— Εἰδοποίησα, Σεβασμιώτατε, τὴν Κυβέρνησίν μου. Δυστυχῶς τὸ καθῆκον μου σταματᾶ ἕως αὐτὸ τὸ σημεῖον. Ἡ Κυβέρνησίς μου θ' ἀποφασίσῃ ὅ,τι κρίνει ἀπαραίτητον.

ΑΥΡΙΟΝ: Νέα διαβήματα πρὸς τὰς πρεσβείας. Ἐπιστολὴ πρὸς τὸ Πατριαρχεῖον.

ΝΑΚΗΣ ΑΥΓΕΡΙΝΟΣ

ΔΙΚΗΓΟΡΟΣ

Πρώην βουλευτὴς

ὑποψήφιος Ἑνώσεως Κέντρου Ν. Ἠλείας

Δ.Ε.Η.

ΔΗΝΣΙΣ ΠΕΡΙΟΧΗΣ ΠΑΤΡΩΝ

ΑΝΑΚΟΙΝΩΣΙΣ

Φέρεται εἰς γνῶσιν τῶν κ. κ. καταναλωτῶν ἠλεκτρικῆς ἐνεργείας τῆς πόλεως Ναυπάκτου ὅτι τὴν Παρασκευὴν 1—11—63 καὶ ἀπὸ 11.00 ἕως 15.00 θὰ πραγματοποιηθῇ διὰ τεχνικοὺς λόγους διακοπὴ παροχῆς ἠλεκτρικῆς ἐνεργείας.

Παρακαλοῦνται οἱ κ. κ. καταναλωταὶ ὅπως λάβωσιν ὑπ' ὄψιν ὅτι ἡ ἀνωτέρω διακοπὴ καθίσταται ἀπαραίτητος καὶ ὅτι θὰ καταβληθῇ πᾶσα προσπάθεια μειώσεως τοῦ ἀνωτέρω χρόνου.

Ὑπενθυμίζομεν ὅτι τὰ δίκτυα τῆς ΔΕΗ δέον νὰ θεωροῦνται ὡς εὑρισκόμενα διαρκῶς ὑπὸ τάσιν.

ΕΚ ΤΗΣ ΔΙΕΥΘΥΝΣΕΩΣ

ΨΗΦΙΣΜΑ

Τὸ διοικητικὸν συμβούλιον τοῦ Μορφωτικοῦ Συλλόγου Κυριῶν Πατρῶν συνελθὸν ἐκτάκτως σήμερον 29ην Ὀκτωβρίου 1963 ἐπὶ τῇ ἀγγελίᾳ τοῦ θανάτου τῆς σεβαστῆς καὶ ἐκλεκτῆς δεσποίνης

ΕΥΦΡΟΣΥΝΗΣ Ι. ΓΙΑΝΝΑΚΟΠΟΥΛΟΥ

μητρὸς τῆς συνεργάτιδος καὶ Ταμίου τοῦ Συλλόγου κ. Ἑλένης Ν. Γιαννακοπούλου, ψηφίζει:

1) Ὅπως ἀκολουθήσῃ τὸ διοικητικὸν συμβούλιον τὴν κηδείαν τῆς μεταστάσης.

2) Ὅπως κατατεθοῦν δραχμαὶ τριακόσιαι διὰ τὰς ἀπόρους μαθητρίας τῆς Νυκτερινῆς Σχολῆς του.

3) Ὅπως ἐπιδοθῇ τὸ παρὸν εἰς τὴν οἰκογένειαν καὶ δημοσιευθῇ εἰς τὸν ἐγχώριον τύπον.

Ἡ Πρόεδρος
ΤΟΥΛΑ Κ. ΤΡΕΜΠΕΛΑ

Ἡ Γεν. Γραμματεὺς
ΝΙΤΣΑ Δ. ΒΟΡΙΣΗ

ΕΚΛΟΓΕΙΣ

Πρὸς ἀποφυγὴν ταλαιπωρίας κατὰ τὴν ψηφοφορίαν τῆς Κυριακῆς προμηθευθῆτε ἔντυπον οδηγίαν ἀπὸ τὸ Τυπογραφεῖον

Θ. ΚΟΥΚΟΥΡΑ

Ρήγα Φερραίου 60—Τηλ. 30-77

ΟΙ ΓΟΝΕΙΣ ΜΑΘΗΤΩΝ ΓΥΜΝΑΣΙΟΥ ΖΗΤΟΥΝ ΑΝΑΣΤΟΛΗΝ ΠΡΟΓΡΑΜΜΑΤΟΣ

ΕΛΛΕΙΨΕΙ ΒΙΒΛΙΩΝ

Πολλοὶ γονεῖς, διαμαρτυρόμενοι, μᾶς πληροφοροῦν τὰ ἑξῆς:

Ἀρχομένου τοῦ Σχολικοῦ ἔτους 1963—64 οἱ μαθηταὶ τῆς Α' τάξεως τῶν γυμνασίων ἠγόρασαν τὰ ὑπὸ τοῦ Ὀργανισμοῦ ἐκδόσεως διδακτικῶν βιβλίων τοῦ Ὑπουργείου Παιδείας ἐγκεκριμένα βιβλία συμφώνως πρὸς ἐγκύκλιον τοῦ Ὑπουργείου τούτου. Πρό τινων ὅμως ἡμερῶν, ἐφαρμοζομένου τοῦ νέου ἀναλυτικοῦ ὡρολογίου προγράμματος τῶν Γυμνασίων διὰ τὴν Α' τάξιν, ὑποχρεοῦνται οἱ μαθηταὶ εἰς προμήθειαν νέων διδακτικῶν βιβλίων λόγῳ τοῦ νέου προγράμματος.

Οὕτω, ἀντὶ τῆς Φυσικῆς καὶ Χημείας, χρειάζονται βιβλία Φυτολογίας διὰ τὸ α' ἑξάμηνον καὶ Ζωολογίας διὰ τὸ β' ἀντιστοίχως δὲ βιβλίον Ἱερᾶς Ἱστορίας Παλαιᾶς Διαθήκης καὶ ἕτερον Ἱερᾶς Ἱστορίας Καινῆς Διαθήκης ἀντὶ τοῦ ἀγοραστέντος τῆς Παλαιᾶς Διαθήκης. Ἀντὶ τοῦ Ἀναγνωστικοῦ τῆς Ἀρχαίας Ἑλληνικῆς Γλώσσης, Ἀνθολογίαν καὶ Αἰσωπείους Μύθους, βιβλιοθήκην Ἀπολλοδώρου, ποικίλην ἱστορίαν Αἰλιανοῦ, Νεκρικοὺς διαλόγους Λουκιανοῦ καὶ Παυσανίου, Στράβωνος καὶ Ἀθηναίου καὶ Μεγάλου Βασιλείου καὶ Χρυσοστόμου κλπ. Καὶ τὸ περίεργον εἶναι ὅτι μερικὰ ἀπὸ τὰ βιβλία αὐτὰ δὲν ἔχουν ἐκδοθῆ κἀν καὶ εἶναι ἄγνωστον ἐὰν ἐκδοθοῦν ποτὲ μὲ τὴν ἀναβλητικότητα καὶ τὴν προχειρότητα, ἡ ὁποία διακρίνει πολλὰς ὑπηρεσίας.

Δὲν εἶναι δυνατὴ ἡ ἀπὸ τοῦ προσεχοῦς σχολικοῦ ἔτους ἐφαρμογὴ τοῦ νέου ἀναλυτικοῦ προγράμματος, ὥστε καὶ τὰ διπλᾶ ἔξοδα νὰ ἀποφευχθοῦν καὶ τὰ εἰδικὰ διδακτικὰ βιβλία νὰ ἐκδοθοῦν; Σχετικῶς πολλοὶ γονεῖς καὶ κηδεμόνες μαθητῶν τῆς Α' τάξεως Γυμνασίων τῶν Πατρῶν ἀπέστειλαν πρὸς τὸν Ὑπουργὸν τῆς Παιδείας τὸ κατωτέρω τηλεγράφημα:

«Παρακαλοῦμεν, εὐαρεστούμενοι, διατάξητε ἀναστολὴν ἐφαρμογῆς νέου ἀναλυτικοῦ προγράμματος Α' τάξιν Γυμνασίων ὄντος ἀνεφαρμόστου ὡς μὴ κυκλοφορησάντων τῶν εἰδικῶν διδακτικῶν βιβλίων. Προμηθευθέντα διὰ μαθητὰς βιβλία ἐκδόσεων Ὀργανισμοῦ Θρησκευτικῶν, Ἑλληνικῶν, Ἱστορίας, Γεωγραφίας, Φυσικῆς, δὲν ἐξυπηρετοῦν σκοπούς νέου ἀναλυτικοῦ προγράμματος Α' τάξεως ἀπαιτοῦντος βιβλία ἀνέκδοτα».

ΤΟ ΕΚΠΑΙΔΕΥΤΗΡΙΟΝ ΑΙΚ. ΠΑΠΑΔΗΜΗΤΡΟΠΟΥΛΟΥ

Δὲν θὰ ἦτο φρόνιμον νὰ ἀποπιωπηθῇ ἡ προκληθεῖσα εὐμενὴς ἐντύπωσις ἀπὸ τὴν ἐμφάνισιν εἰς τὴν παρέλασιν τῆς 28ης Ὀκτωβρίου τοῦ ἐκπαιδευτηρίου Αἰκατερίνης Παπαδημητροπούλου, ἄρτι ἱδρυθέντος καὶ χάριν εἰς τὴν δραστηριότητα αὐτῆς καὶ τοῦ ἐκλεκτοῦ προσωπικοῦ ἔχει ἐπισύρει τὸν δίκαιον ἔπαινον πάντων. Συγχαίρομεν καὶ ἡμεῖς ταύτην καὶ τῆς εὐχόμεθα καλὴν πρόοδον.

Γ. Π. ΝΙΚΟΛΟΠΟΥΛΟΣ
Αὐτοκινητιστής

ΔΗΜΟΣ ΠΑΤΡΕΩΝ

ΑΝΑΚΟΙΝΩΣΙΣ

—«Τροποποίησις ἐγκεκριμένου σχεδίου πόλεως ἐπὶ τῆς πλατείας Βλατεροῦ».

Τὸ Δημοτικὸν Συμβούλιον διὰ τῆς ὑπ' ἀριθ. 729)15.10.1963 ἀποφάσεώς του, ἐνέκρινεν τὴν τροποποίησιν τοῦ ἐγκεκριμένου σχεδίου τῆς πόλεως ἐπὶ τῆς πλατείας Βλατεροῦ, οὕτως ὥστε νὰ παραχωρηθῇ τμῆμα ταύτης διὰ τὴν ἀνέγερσιν Σχολείου καὶ ἕτερον τμῆμα πρὸς χρῆσιν τοῦ Β' Παιδικοῦ Σταθμοῦ, εἰς δὲ τὸ ἐναπομένον τμῆμα τῆς πλατείας δημιουργηθῇ Δημοτικὸς κῆπος καὶ κέντρον παιδικῆς χαρᾶς.

Παρακαλοῦνται ὅθεν οἱ ἐνδιαφερόμενοι ὅπως λάβωσιν γνῶσιν προσερχόμενοι καθ' ἑκάστην εἰς τὸ γραφεῖον Διευθύνσεως Τεχνικῶν Ὑπηρεσιῶν τοῦ Δήμου καὶ ὑποβάλωσιν τὰς τυχὸν ἐνστάσεις των ἐντὸς 15 ἡμερῶν ἀπὸ τῆς δημοσιεύσεως τῆς παρούσης.

Ἐν Πάτραις 29.10.1963

Ὁ Δήμαρχος
Ν. Α. ΒΕΤΣΟΣ

Ἡ κίνησις τῆς ἀνεργίας

Ἀνεφέρθησαν χθὲς ἁρμοδίως 20 προσλήψεις ἀνέργων καὶ 21 ἀπολύσεις ἐργαζομένων.

ΚΗΔΕΙΑ

Τὴν πολυαγαπημένην μας

ΧΑΓΡΙΝΤΣΑ (ΜΑΡΙΑ) ΙΩ. ΚΑΛΕΝΤΕΡΙΑΝ

ΕΤΩΝ 85

θανοῦσαν χθὲς κηδεύομεν σήμερον Πέμπτην καὶ ὥραν 3ην μ.μ. ἐκ τοῦ Ἱεροῦ ναοῦ Παναγίας Ἀλεξιωτίσσης (Β' Νεκροταφεῖον).

Οἱ ἀνεψιοί.

ΚΩΣΤΑΣ Ι. ΧΑΡΙΤΑΤΟΣ, ἐργολάβος κηδειῶν, Κορίνθου 248, τηλ. 20—06 καὶ 44—68

ΕΚΛΕΚΤΑΙ ΥΠΟΨΗΦΙΟΤΗΤΕΣ

ΑΘΑΝΑΣΙΟΣ ΚΑΝΕΛΛΟΠΟΥΛΟΣ

Ὑποψήφιος Ἑνώσεως Κέντρου εἰς τὸν νομὸν Ἠλείας

Μεταξὺ τῶν ὑποψηφίων τῆς Ἑνώσεως Κέντρου, εἰς τὸν νομὸν Ἠλείας, συγκαταλέγεται καὶ ὁ διαπρεπὴς νομομαθὴς καὶ διακεκριμένος οἰκονομολόγος τῆς χώρας μας κ. Ἀθαν. Κανελλόπουλος.

Ὁ κ. Ἀθαν. Κανελλόπουλος εἶναι γνωστὸς εἰς ὁλόκληρον τὴν Ἐπικράτειαν. Εἶναι ἡ δυναμικωτέρα οἰκονομολογικὴ φυσιογνωμία τοῦ τόπου, ὁ ἄνθρωπος μὲ τὴν εὐρεῖαν μόρφωσιν καὶ τὴν βαθεῖαν πεῖραν, ὁ ὁποῖος θὰ ἐργασθῇ διὰ τὴν ἀνόρθωσιν τῶν συμφερόντων τοῦ Νομοῦ Ἠλείας καὶ τῆς Ἐπαρχίας Ὀλυμπίας, ἐξ ἧς κατάγεται.

Ὁ κ. Ἀθαν. Κανελλόπουλος τυγχάνει διευθυντὴς τοῦ μοναδικοῦ οἰκονομολογικοῦ περιοδικοῦ ἐν Ἑλλάδι «Οἰκονομικὸς Ταχυδρόμος», διευθυντὴς τῶν οἰκονομικῶν στηλῶν τῆς ἐφημερίδος «Βῆμα». Καθηγητὴς τῆς ἀνωτάτων σχολῶν, διατελέσας δὶς ὑπουργός.

Ἡ ἀκτινοβολία τοῦ κ. Ἀθ. Κανελλοπούλου εἰς τὸν ἐπιστημονικὸν κόσμον τῆς πρωτευούσης καὶ ἡ συμβολή του εἰς ἅπαντα τὰ σοβαρὰ θέματα ποὺ ἀπασχολοῦν τὴν χώραν, τὸν ἔχουν καταστήσει ὡς ἀναγκαῖον συμπαραστάτην εἰς τὴν ἐπίλυσιν τῶν σοβαρωτέρων οἰκονομικῶν καὶ πολιτικῶν προβλημάτων τῆς χώρας.

Ὁ Ἠλειακὸς Λαὸς ἔχει ἠθικὴν ὑποχρέωσιν νὰ τὸν τιμήσῃ διὰ τῆς ψήφου του μὲ τὴν βεβαιότητα ὅτι θὰ τὸν ἀντιπροσωπεύσῃ εἰς τὴν Βουλὴν καὶ θὰ τοῦ ἐπιλύσῃ τὰ ζητήματα ποὺ τὸν ἀπασχολοῦν.

«Η ΗΜΕΡΑ» θερμῶς συνιστᾶ τὸν κ. Ἀθανάσιον Κανελλόπουλον εἰς τοὺς φίλους τῆς ψηφοφόρους Ἠλείας.

ΟΙ ΕΚΛΕΚΤΟΙ ΤΗΣ ΕΡΕ

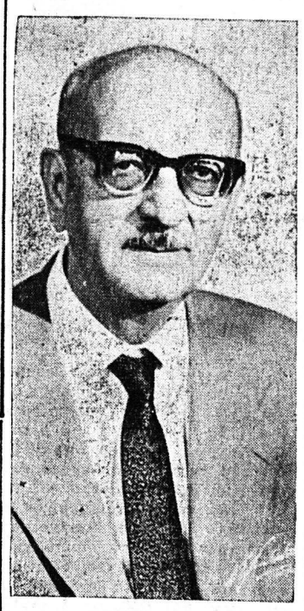

Ο κ. Ν. ΔΙΓΕΝΟΠΟΥΛΟΣ

Ἐκλογεῖς,

Δώσατε σταυρὸν προτιμήσεως εἰς τὸν ἐκλεκτὸν ὑποψήφιον κ.

Ν. ΔΙΓΕΝΟΠΟΥΛΟΝ

Ἡ παρουσία προσωπικότητος ὡς ὁ κ. Ν. Διγενόπουλος εἰς τὴν Βουλὴν εἶναι ἀπαραίτητος καὶ θὰ εἶναι τιμὴ διὰ τὰς Πάτρας

ΕΠΙΣΚΕΦΘΗΤΕ ΤΗΝ ΕΚΘΕΣΙΝ ΜΑΣ

ΚΑΝΑΚΑΡΗ 74

Θὰ βρῆτε τὰ ὑπερμοντέρνα γυναικεῖα ὑφάσματα παλτῶν, ταγιὲρ τῆς τελευταίας CREATION

ΜΕΓΑΛΙΩΝΗ ΤΗΛ. 29-01

ΛΟΓΙΣΤΙΚΗ ΣΧΟΛΗ ΠΑΤΡΩΝ

ΑΝΕΓΝΩΡΙΣΜΕΝΗ ΥΠΟ ΤΟΥ ΚΡΑΤΟΥΣ

ΛΟΓΙΣΤΙΚΑ-ΟΙΚ. ΜΑΘΗΜΑΤΙΚΑ – ΦΟΡΟΤΕΧΝΙΚΑ ΕΜΠ. & ΟΙΚ. ΕΓΚΥΚΛΟΠΑΙΔΕΙΑ-ΕΜΠ. ΑΛΛΗ-ΛΟΓΡΑΦΙΑ-ΣΤΕΝΟΓΡΑΦΙΑ-ΔΑΚΤΥΛΟΓΡΑΦΙΑ ΤΕΧΝΙΚΑ

ΚΟΡΙΝΘΟΥ 221-ΠΑΤΡΑΙ-ΤΗΛ. 42·39

"ΒΙΟΨΥΚΤΙΚΗ,,

ΠΑΤΡΩΝ

ΗΛΕΚΤΡΙΚΑ ΕΠΑΓΓΕΛΜΑΤΙΚΑ ΨΥΓΕΙΑ

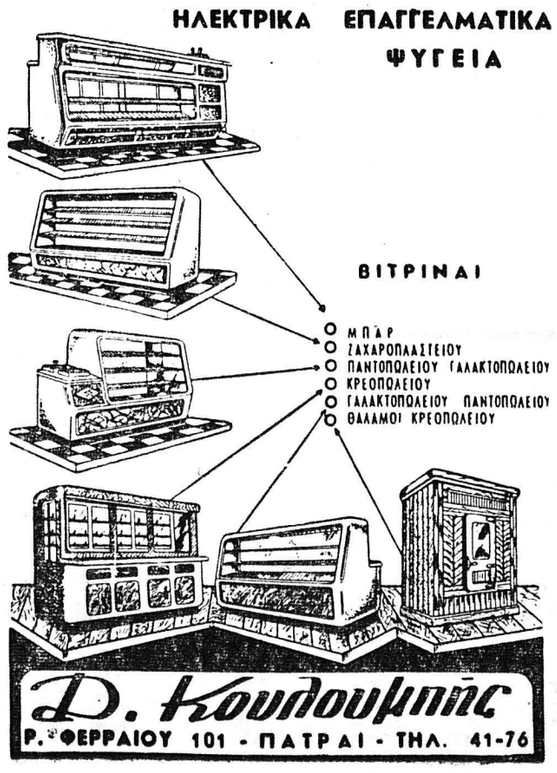

D. Κουλουμπής

Ρ. ΦΕΡΡΑΙΟΥ 101 - ΠΑΤΡΑΙ - ΤΗΛ. 41-76

ΔΙΠΛΑ ΣΤΟΝ κ. ΝΙΚΟ Ι. ΓΙΑΝΝΑΚΟΠΟΥΛΟ

Τὸν ἀκραιφνῆ, σταθερὸν καὶ πιστὸν πολιτευτὴν τοῦ κ. Σπύρου Μαρκεζίνη

Ὅσοι εὐγνώμονες, ὅσοι πιστοὶ δίπλα στὸν κ. ΝΙΚΟ Ι. ΓΙΑΝΝΑΚΟΠΟΥΛΟ.

Ἐπέστη ἡ ἡμέρα καὶ ἡ στιγμή. Ὅσοι πιστοί, ὅσοι φίλοι, ὅσοι εὐγνώμονες, δίπλα στὴν ἐξέχουσα φυσιογνωμία τοῦ κ. ΝΙΚΟΥ Ι. ΓΙΑΝΝΑΚΟΠΟΥΛΟΥ, δίπλα στὸν Πατρινὸ ἀντιπρόσωπο τοῦ κόμματος τῶν ΠΡΟΟΔΕΥΤΙΚΩΝ, δίπλα στὸν γόνο τῆς εἰλικρινείας καὶ τῆς ἁπλότητος.

Δικαιούμεθα εἰς τὴν ὑπόμνησιν αὐτήν. Καὶ εἶναι ὑποχρέωσίς μας ἡ, διὰ τοῦ Τύπου, δημοσία ἔκφρασις τῆς πίστεώς μας καὶ τῆς εὐγνωμοσύνης μας πρὸς τὸν κ. ΝΙΚΟΝ Ι. ΓΙΑΝΝΑΚΟΠΟΥΛΟΝ, τὸν ἄνθρωπον τὸν ἀπέριττον, τὸν ἀγνὸν ἰδεολόγον, τὸν διακρινόμενον διὰ τὸ ἦθος του, τὸν τίμιον χαρακτῆρα του καὶ τὸν παραμένοντα, ἐσαεὶ καὶ ὑφ' οἱασδήποτε πολιτικὰς ἐξελίξεις, ἀκραιφνῆ, σταθερὸν καὶ πιστὸν ὀπαδὸν τοῦ κ. ΣΠΥΡΟΥ ΜΑΡΚΕΖΙΝΗ.

Καὶ εἶναι, ἀκόμη, ὑποχρέωσίς μας διότι, τοῦτο, εἶναι ἰδιαιτέρα ἐκτίμησις καὶ προτίμησις, νὰ ξεχωρίσωμεν, ἡμεῖς τοὐλάχιστον, οἱ ΠΡΟΟΔΕΥΤΙΚΟΙ, μέσα ἀπὸ τοὺς ἄλλους ἐκλεκτοὺς τοῦ συνδυασμοῦ τῶν ΠΡΟΟΔΕΥΤΙΚΩΝ ἐν τῷ Νομῷ Ἀχαΐας, τὸ πρόσωπον τοῦ κ. ΝΙΚΟΥ Ι. ΓΙΑΝΝΑΚΟΠΟΥΛΟΥ, εἰς τὸν ὁποῖον νὰ ἐκδηλώσωμεν τὴν ἀγάπην μας καὶ τὴν συμπάθειαν μας καὶ νὰ ὑπομνήσωμεν εἰς πάντας, τὴν πλειάδα τῶν ἔργων του εἰς τὸν τομέα τῆς τοπικῆς καὶ φιλολαϊκῆς του δράσεως.

Ὅσοι, λοιπόν, πιστοί, ὅσοι φίλοι, δίπλα του σήμερα.

Τὸ προσκλητήριον τῆς 3ης Νοεμβρίου ἂς μᾶς ὑπομνήσῃ νὰ ἐπιτελέσωμεν τὸ καθῆκον τῆς ἐμπράκτου πρὸς αὐτὸν ἀναγνωρίσεως τῆς ὀφειλῆς μας, ὥστε νὰ ἀξιωθῶμεν τὴν ἐπαύριον, μαζὶ μὲ τὸν ἴδιον, νὰ πανηγυρίσωμεν, μὲ νέες δυνάμεις, τὴν Νίκη στὸ πλευρό του.

ΒΑΣ. ΚΑΤΖΟΓΙΑΣ
Κοραῆ 36

ΜΠΟΡΝΤΕΝ ΝΤΗΛ