Ο ΕΘΝΟΜΑΡΤΥΣ ΣΜΥΡΝΗΣ ΧΡΥΣΟΣΤΟΜΟΣ

Μιά ζωή ἀφιερωμένη στήν Ἐκκλησία καὶ τό Γένος

Διαβήματα πρὸς τὰς ξένας πρεσβείας διὰ τὰ κακουργήματα τῶν Τούρκων

47ον

Διὰ νὰ μὴ δώσῃ καιρὸν εἰς τοὺς Τούρκους νὰ παρασκευάσουν τὴν Τούρκου-Ἀρμενικὴν τῶν ἄμυναν ὁ Χρυσόστομος, παρὰ τὴν γνώμην τῶν Πατριαρχείων ἀπηύθυνε ἐκκλησιν εἰς τὰς πρεσβείας τῆς Κωνσταντινουπόλεως καὶ παρακαλοῦσε νὰ στείλουν ἀντιπροσώπους των διὰ νὰ διαπιστώσουν μόνοι των τὴν κατάστασιν. Συνέπεια τῆς ἐκκλήσεως αὐτῆς ἦτο νὰ σταλοῦν εἰς Σμύρνην οἱ διερμηνεῖς τῶν πρεσβειῶν πρὸς τοὺς ὁποίους ὁ Μητροπολίτης ἐπέδωσεν ἀμέσως λεπτομερεστάτας ἐκθέσεις καὶ πειστήρια τῶν ἐγκλημάτων, ὅπλα, σχισμένα ράσα, κομματιασμένα Εὐαγγέλια, κομματιασμένες εἰκόνες, δισκοπότηρα, φωτογραφίες τῆς καταστροφῆς.

Τὸ ὀλικὸν αὐτὸ εἶχαν συγκεντρώσει οἱ ἀπεσταλμένοι τοῦ Χρυσοστόμου καὶ ὁ περιοδεύσας τοὺς τόπους τῆς καταστροφῆς γενικὸς πρόξενος τῆς Ἀμερικῆς Γεώργιος Χόρτων, σειρὰν ἐγγράφων ἐνοχοποιητικῶν, ὡς καὶ τὸ πρωτότυπον τῆς διαταγῆς, διὰ τῆς ὁποίας ἐδίδετο ἐντολὴ ἐλευθέρας κυκλοφορίας εἰς τὸν Ἀλῆ Ζαδὲ Καραμπίναν, πρωτεργάτην τῶν σφαγῶν καὶ δηώσεων τῆς Ἐρυθραίας.

Τέλος, ἐπιδεικνύων εἰς τοὺς διερμηνεῖς τῶν πρεσβειῶν τὸν ὑπέργηρον Μητροπολίτην Κρήνης Θεόκλητον κατάκοιτον καὶ κλαίοντα εἰς μίαν γωνίαν τῆς Μητροπόλεως:

«Ἰδοὺ — λέγει ὁ Μητροπολίτης — ὁ ἱεράρχης αὐτός, ὡς ἄλλος Φιλοποίμην, ὁποῖον ποτήριον ἐπέπρωτο νὰ ποτισθῇ εἰς τὰς παραμονὰς τῆς ἀποδημίας του εἰς Κύριον».

Ἡ Εὐρώπη δὲν συγκινεῖται. Αἱ ταραχαὶ τῆς Ἰωνίας συνέπεσαν εἰς ἀκατάλληλον στιγμήν. Ἀλλὰ καὶ ὁ Χρυσόστομος δὲν ἀποθαρρύνεται.

Ἐπὶ δύο μῆνας δὲν γνωρίζει ἀνάπαυσιν καὶ γαλήνην. Ἐνεργεῖ καὶ κινεῖται καθ' ὅλην τὴν ἡμέραν, ἐνῶ τὴν νύκτα, κατόπιν βραχυτάτου μόνον ὕπνου, γράφει. Χρησιμοποιεῖ μὲ τὴν αὐτὴν εὐχέρειαν καὶ τὸ ἀριστερό του χέρι, διότι ἡ ταχυγραφία του ἔφερε τὴν κόπωσιν τῆς μιᾶς χειρὸς καὶ ἡ ἀνυπομονησία του ὑπηγόρευσε τὴν ἀνάγκην τῆς ἀσκήσεως πρὸς γραφὴν καὶ τῆς ἀριστερᾶς χειρός. Τρεῖς δακτυλογράφοι ἐργαζόμενοι τὴν ἡμέραν δὲν ἐπαρκοῦν διὰ τὰ χειρόγραφα τῶν νυκτερινῶν ὡρῶν τοῦ Μητροπολίτου. Καὶ γράφει τὰς καθημερινὰς ἐκθέσεις του πρὸς τὸ Πατριαρχεῖον, ἱκανὰς νὰ ἀποτελέσουν ὀγκώδεις τόμους τοῦ μαρτυρίου τῆς Ἰωνίας, τὰ ἐλπιά του διὰ τοὺς προξένους καὶ τοὺς θρησκευτικοὺς ἀρχηγούς, ὁδηγίας καὶ διαταγὰς εἰς τοὺς ἐπισκόπους καὶ ἱερεῖς τοῦ ἐσωτερικοῦ, διαμαρτυρίας πρὸς τὴν διοίκησιν, ἱκετήρια καὶ εὐχαριστήρια γράμματα. Συγχαίρει τὸν Ὀθωμανὸν Νταμὰτ Φερίδ πάσαν καὶ τὴν λογίαν Ὀθωμανίδα Χαλιδὲ Ἐδίπ Χανοὺμ διὰ τὴν εἰλικρίνειαν, μεθ' ἧς ἐπέκριναν τὰς τουρκικὰς ἀρχάς, καὶ τὴν ὑψωθεῖσαν φωνὴν συμπαθείας των ὑπὲρ τῶν παθόντων χριστιανῶν. Ἀπευθύνει ἱκετευτικὴν ἀναφορὰν πρὸς τὸν δῆμον Μασσαλίας μετὰ τὴν καταστροφὴν τῆς Φωκαίας, μητροπόλεως τῆς Μασσαλίας καὶ ἐπικαλεῖται τὴν ἀντίληψίν του παρὰ τῇ κραταιᾷ κυβερνήσει τῆς Δημοκρατίας.

«Δὲν εἶναι δυνατὸν — λέγει εἰς τὸ ἔγγραφόν του — νὰ ἀνεχθῇ τοιαύτην κηλίδωσιν τοῦ γενεαλογικοῦ δένδρου της ἡ ἔνδοξος θυγάτηρ Μασσαλία καὶ ἡ ἀδιάφορος διαγραφομένην ἀπὸ προσώπου τῆς Γῆς τὴν τριῶν χιλιετηρίδων ἱστορικὸν βίον ἀριθμοῦσαν μητρόπολιν Φωκαίαν καὶ τοὺς εὐσεβεῖς Φωκαεῖς, ἀπογόνους τῶν παλαιῶν οἰκιστῶν της, ἀντικαθισταμένους ἀπὸ ἀγρίους γιουρούκους, πομάκους, βασιβουζούκους καὶ ζιμπέκας».

Περιγράφει κατόπιν τὰς καταστροφάς, δίδει τὸν κατάλογον τῶν νεκρῶν καὶ καταλήγει μὲ τὴν φράσιν:

«Les Turcs ont passè là, tout est ruine et deuil».

(Τοῦρκοι πέρασαν ἀπὸ δῶ καὶ ἀφῆκαν ἐρείπια καὶ πένθος).

'Ο δῆμος Μασσαλίας συγκινηθεὶς ἔστειλε γενναίας εἰσφορὰς εἰς χρήματα, εἴδη ρουχισμοῦ καὶ τρόφιμα διὰ τοὺς ἀτυχεῖς Φωκαεῖς.

Ἐκεῖνο ποὺ κρατεῖ ἀκαταπόνητον καὶ ἀκατάβλητον τὸν Μητροπολίτην δὲν εἶναι μόνον ἡ ὑπαγόρευσις ὑψηλοῦ καθήκοντος πρὸς τὸν δοκιμαζόμενον χριστιανικὸν λαόν, ἀλλὰ καὶ ἡ ἐνδόμυχος καὶ βαθεῖα πεποίθησις ὅτι «ἐὰν ἐπέτρεψεν ὁ Θεὸς τοιαύτας ἐρημώσεις— καθὼς γράφει πρὸς τὸ Πατριαρχεῖον — τὰς ἐπέτρεψε, διότι θέλει ἐκ τῶν ἐρειπίων τῶν κατεστραμμένων τούτων ἑλληνικῶν πόλεων νὰ ἀναθάλῃ καθαρώτερος, ὑψηλότερος, νέος ἑλληνικὸς κόσμος. Προσωπικῶς ἐγὼ δὲν σκυθρωπάζω καὶ δὲν καταπίπτω βλέπων τὰς συμφορὰς τοῦ παρόντος, διότι ἐλπίζω ὅτι ὄπισθεν τοῦ ζοφεροῦ τούτου σκότους κρύπτεται φαιδρὰ πρωΐα καὶ πιστεύω ὅτι τὰ ἀνήκεστα ταῦτα δεινὰ τῆς φυλῆς μας εἶναι τὰ ἀσφαλῆ προμηνύματα ὑψηλοτάτων ἀγαθῶν καὶ μεγαλυτέρας εὐδαιμονίας, καθὼς εἶναι καὶ τὰ ἀλάθητα γνωρίσματα καὶ τεκμήρια τῆς πτώσεως τῶν μὴ βιωσίμων λαῶν καὶ ἐπικρατειῶν».

'Ο Πατριάρχης ἐν ὀνόματι τῆς Ἱερᾶς Συνόδου ἐκφράζει θερμὰ συγχαρητήρια εἰς τὸν Μητροπολίτην Χρυσόστομον διὰ τὰς μεγάλας ὑπηρεσίας του πρὸς τὴν Ἐκκλησίαν καὶ τὸ Γένος κατὰ τοὺς σκληροὺς τούτους διωγμοὺς τῆς Ἰωνίας. Οἱ διερμηνεῖς τῶν πρεσβειῶν ἀναφέρουν εἰς τὰς ἐκθέσεις των ὅτι ὁ ἱερὸς ζῆλος τοῦ Μητροπολίτου Χρυσοστόμου ἀπετέλεσε τὸν μόνον ἀντιπερισπασμὸν τῆς συμφορᾶς. Οἱ ἀρχηγοὶ τῶν ἐν Σμύρνῃ χριστιανικῶν ἐκκλησιῶν ἐξαίρουν τὴν ὑποδειγματικὴν εἰς χριστιανικὸν πνεῦμα δρᾶσιν του, ὁ γενικὸς πρόξενος τῆς Ρωσίας τὸν συγχαίρει διὰ τὸν χριστιανικόν του ζῆλον, ὁ δὲ Γερμανὸς πρέσβυς εἰς τὴν Κωνσταντινούπολιν θὰ γράψῃ εἰς τὰ ἀπομνημονεύματά του: «Δὲν γνωρίζω προσωπικῶς τὸν ἀρχηγὸν τῆς Ὀρθοδόξου Ἐκκλησίας Σμύρνης, ἀλλὰ ἐκ τῶν ἐκθέσεων τῆς πρεσβείας δύναμαι νὰ βεβαιώσω ὅτι ὁ ἑλληνικὸς κλῆρος τῆς Σμύρνης κατὰ τὴν ἀγωνιώδη περίοδον τῶν ταραχῶν ἐξήρθη εἰς τὸ ὕψος τοῦ καλυτέρου ἐπὶ τῆς Γῆς κλήρου, τοῦ ἀγγλικανικοῦ. Ἐπὶ κεφαλῆς τοῦ κλήρου τούτου ὁ Μητροπολίτης Σμύρνης ὁμοῦ μετὰ τῶν τριῶν ἄλλων ἐκτοπισθέντων ἐπισκόπων εἶχε τὸ θάρρος νὰ ἐξαπολύσῃ εἰς τὰ τέσσαρα σημεῖα τοῦ ὁρίζοντος τὰς φλογερὰς διαμαρτυρίας του, ἐνῶ ἐγνώριζεν ὅτι ἵστατο ἐπὶ ἡφαιστείου».

ΑΥΡΙΟΝ: Ἀρνεῖται νὰ ἰδῇ τὸν ὑπουργὸν Ταλαάτ. Ὑπόμνημα πρὸς τὸν Βενιζέλον.

ΠΡΟΚΗΡΥΞΙΣ τῆς Ε.Δ.Α. Ἀχαΐας πρὸς τὶς γυναῖκες

Ἐκ μέρους τῆς ΕΔΑ Ἀχαΐας ἐξεδόθη ἡ ἀκόλουθος προκήρυξις πρὸς τὰς γυναίκας ψηφοφόρους:

Γυναῖκες τῆς πόλης καὶ τῆς ὑπαίθρου!

Ἡ μεγάλη ὥρα ἔφθασε! Ἀγωνισθῆτε γιὰ τὰ δίκαια αἰτήματά σας, τὴν λευτεριά σας καὶ τὴν εὐτυχία τὴν δική σας καὶ τῶν παιδιῶν σας.

Εἴσαστε τὸ μισὸ καὶ πλέον τοῦ πληθυσμοῦ! Ἂν δώσετε τὴν ψῆφο σας ἐκεῖ ποὺ πρέπει, μπορεῖ ν' ἀλλάξουν τὰ πάντα! Ἡ πλουτοκρατικὴ ΕΡΕ περιφρόνησε καὶ καταπάτησε τὰ δικαιώματά σας!

Φραγμοὶ μπαίνουν στὴν σταδιοδρομία σας.

Κλειστὲς γιὰ σᾶς οἱ Τράπεζες, ὁ ΟΤΕ καὶ οἱ ἄλλοι ὀργανισμοί.

Μικρὰ τὰ γυναικεῖα μεροκάματα.

Μεγάλωσε ἡ ἀνισότης μεταξὺ γυναικείων καὶ ἀνδρικῶν ἀποδοχῶν. Τὴν διαφορὰ τὴν ἔχασε ἡ ἐργατικὴ οἰκογένεια καὶ τὴν κέρδισε ὁ ἐργοδότης.

Ἡ σύνταξη ἐξευτελιστική. Ποιὰ θὰ δουλέψῃ ὡς τὰ 60;

Καὶ σεῖς ἀγρότισσες ποὺ ζῆτε ὁλοχρονίς στὴν φτώχεια καὶ τὶς στερήσεις. Θυμηθῆτε!

Τὰ προϊόντα σας πωλοῦνται μὲ ζημιὰ ἢ σαπίζουν ἀπούληα.

Τὰ χρέη στὴν Τράπεζα μεγαλώνουν.

Ὅλα περνᾶνε ἀπὸ τὰ χέρια σας, σπίτι, παιδιά, ζῶα. Καγκείς δὲν σᾶς σκέφτηκε! Καμμιὰ βοήθεια δὲν σᾶς ἔδωσαν!

Ἡ φροντίδα γιὰ τὴν ἐργαζόμενη μάννα εἶναι ἀνεπαρκέστατη. Χιλιάδες παιδιὰ μένουν στὸ δρόμο. Οἱ ἐλάχιστοι παιδικοὶ σταθμοὶ δὲν ἐπαρκοῦν γιὰ τὰ παιδιὰ τῶν ἐργαζομένων γυναικῶν. Οὔτε ἕνας παιδικὸς σταθμὸς στὰ χωριά.

Εἶδος πολυτελείας κατάντησε ἡ ἐκπαίδευση καὶ τὰ παιδιά σας μὲ τὴν βία τελειώνουν τὸ δημοτικό. Μὲ τὶ χρήματα θὰ σπουδάσουν;

Ὅταν μεγαλώσουν τὰ ἀγόρια σας μένουν χωρὶς δουλειὰ καὶ μόνη λύση εἶναι ἡ μετανάστευση! Τὰ κορίτσια σας μένουν ἀνύπαντρα, γιατὶ δὲν ἔχουν προίκα:

Ὑπεύθυνη εἶναι ἡ ΕΡΕ!

Χάρισε τὴν πολυτέλεια στοὺς λίγους καὶ ἔφερε τὴν δυστυχία στοὺς πολλούς. Δὲν ἔφτιαξε σχολεῖα, νοσοκομεῖα, δὲν διώρισε δασκάλους! Χάλασε τεράστια ποσὰ γιὰ πολεμικὰ ἔξοδα.

Μαυρίστε τὴν ΕΡΕ! Εἶναι ὑπεύθυνη γιὰ τὴν φτώχεια σας! Σᾶς ἔφερε τὸν φόβο τοῦ πολέμου!

Ψηφίστε τὴν ΕΔΑ! Τὸ μοναδικὸ κόμμα ποὺ μὲ συνέπεια, μέσα κι' ἔξω ἀπὸ τὴν Βουλὴ πάλεψε καὶ παλεύει γιὰ σᾶς, γιὰ τὰ παιδιά σας.

Ψηφίστε τὴν ΕΔΑ! Τὸ κόμμα τῆς κοινωνικῆς Δικαιοσύνης, τῆς Δημοκρατίας καὶ τῆς Εἰρήνης.

Τὸ κόμμα τοῦ Λαοῦ! Τὸ κόμμα σας!

Ε.Δ.Α. Ἀχαΐας

ΒΑΣΙΛΕΙΟΝ ΤΗΣ ΕΛΛΑΔΟΣ
ΥΠΟΥΡΓΕΙΟΝ ΔΗΜ. ΕΡΓΩΝ
Δ)ΣΙΣ ΤΕΧΝΙΚΩΝ ΥΠΗΡΕΣΙΩΝ
ΠΕΡΙΛΗΨΙΣ ΔΙΑΚΗΡΥΞΕΩΣ

Ἐκτίθεται εἰς ἐπαναληπτικὴν μειοδοτικὴν δημοπρασίαν δι' ἐνσφραγίστων προσφορῶν συμφώνως πρὸς τὴν ὑπ' ἀριθ. Α.42654)7)59 ἐγκύκλιον διαταγὴν καὶ τῆς ὑπ' ἀριθ. Α. 36342)146)63 διαταγὴς Διευθύνσεως Α3, ἡ φόρτωσις καὶ ἡ δι' αὐτοκινήτου μεταφορὰ ἁπάντων τῶν ὑλικῶν τῆς ἀποθήκης Δ)νσεως Τεχνικῶν Ὑπηρεσιῶν Ἀχαΐας κειμένης παρὰ τὸν Ἅγιον Ἀλέξιον εἰς τὴν ἐν Χαράδρῳ ἀποθήκην τοῦ Δημοσίου ἐγγὺς ἀποθηκῶν τῆς Εἰδικῆς Ὑπηρεσίας Ἐθνικῶν ὁδῶν.

Ἡ δημοπρασία ἐνεργηθήσεται εἰς τὰ ἐν Πάτραις γραφεῖα Δ)νσεως Τεχνικῶν Ὑπηρεσιῶν Νομοῦ Ἀχαΐας ἐνώπιον τῆς ἀρμοδίας Ἐπιτροπῆς τὴν 11ην Νοεμβρίου 1963 ἡμέραν Δευτέραν καὶ ὥραν 10ην π. μ. (λῆξις προσφορῶν). Γίνονται δεκτὰ εἰς τὴν δημοπρασίαν ἀνεγνωρισμένα πρακτορεῖα μεταφορῶν διὰ φορτηγῶν αὐτοκινήτων. Ὅρους συμμετοχῆς καὶ πλείονας πληροφορίας δύνανται οἱ ἐνδιαφερόμενοι νὰ λάβωσιν γνῶσιν καθ' ἑκάστην παρὰ τῷ γραφείῳ Δ)νσεως Τεχνικῶν Ὑπηρεσιῶν Νομοῦ Ἀχαΐας Μαιζῶνος 115 κατὰ τὰς ἐργασίμους ὥρας καὶ ἡμέρας.

Ὁ Δ)ντὴς Τ.Υ.Ν.Α.
ΧΡ. ΓΕΩΡΓΟΠΟΥΛΟΣ

ΠΡΟΚΗΡΥΞΙΣ ΜΕΙΟΔΟΤΙΚΟΥ ΔΙΑΓΩΝΙΣΜΟΥ ΜΕΤΑΦΟΡΑΣ ΑΛΑΤΟΣ

Ἡ ἑταιρία διαχειρίσεως τῶν εἰδῶν τοῦ Μονοπωλίου Ἑλληνικοῦ Δημοσίου Α. Ν. προκηρύσσει δημόσιον μειοδοτικὸν διαγωνισμὸν μεταφορᾶς τοῦ ἅλατος διὰ φορτηγῶν αὐτοκινήτων ἐξ ἁλυκῆς Κατασταρίου—Ζακύνθου πρὸς τὰς ἐν τῇ συγγραφῇ τῶν ὑποχρεώσεων ἀναγραφομένας ἀποθήκας της.

Ὁ διαγωνισμὸς διενεργηθήσεται ἐν Ζακύνθῳ τὴν 13ην Νοεμβρίου 1963 ἡμέραν Τετάρτην, ἐν περιπτώσει δὲ ἀναβολῆς, ἐπαναλαμβάνεται οὗτος τὴν 14—11—63 ἡμέραν Πέμπτην.

Ἀντίτυπα τῆς συγγραφῆς τῶν ὑποχρεώσεων παρέχονται εἰς τοὺς ἐνδιαφερομένους ὑπὸ τῶν διαχειριστῶν τῶν ἀποθηκῶν Ζακύνθου καὶ Πατρῶν ὡς καὶ ἐπὶ τῆς ὁδοῦ Ἠπίτη 9 γραφεῖα τῆς Ἑταιρίας.

Ἀθῆναι τῇ 23 Ὀκτωβρίου 1963

Ἐκ τῆς Διευθύνσεως

ΙΚΑΝΟΤΗΣ

Σὲ κάθε ἡλικία χωρὶς φάρμακα, χωρὶς θεραπεῖες, ἀστραπιαίως. Καὶ μὲ ἀπόλυτη ἀσφάλεια ἐπανέρχεται

ΤΟ ΑΝΔΡΙΚΟ ΣΦΡΙΓΟΣ
ΧΑΡΙΣ ΣΤΟ
ΜΑΛΦΟΡ - ΣΟΥΤΙΕΝ
(Προϊὸν τοῦ Γαλλικοῦ οἴκου)
RECORD - FRANCE

Γράψατε στὴν ἀποκλειστικὴ ἀντιπροσωπεία
"ΜΑΛΦΟΡ,,
Ἑλλάδος, ταχ. Θυρ. 680
Ἀθῆναι, διὰ νὰ λάβετε δωρεὰν κατατοπιστικὸν φυλλάδιον.

ΑΝΤΙΠΡΟΣΩΠΕΙΑ
"ΜΑΛΦΟΡ,, ΕΛΛΑΔΟΣ
Σταδίου 39
Β΄ ὄροφος, Γραφ. Νο 15
Τηλ. 236.032

ΕΓΚΑΙΝΙΑ
ΝΕΟΥ ΚΑΦΕ-ΜΠΑΡ
ΤΟ ΑΣΤΡΟΝ

Στὸ Ψαροφαΐ ὁ
ΓΕΩΡΓΙΟΥ
αὔριον Σάββατον καὶ ὥραν 7ην μ.μ. κάμει ἐπίσημα ἐγκαίνια τοῦ νέου καταστήματος
ΚΑΦΕ-ΜΠΑΡ
"ΤΟ ΑΣΤΡΟΝ,,
καὶ προσκαλεῖ τοὺς φίλους του ὅπως τιμήσουν διὰ τῆς παρουσίας των τὴν ἔναρξιν τῶν ἐργασιῶν του
Ὅλοι λοιπὸν αὔριον τὸ ραντεβοῦ σας στὸ
ΑΣΤΡΟΝ
(Ψαροφαΐ οἰκόπεδα Φαρμάκη)

ΕΠΙΠΛΩΣΕΙΣ ΜΕ ΔΟΣΕΙΣ
ΠΑΤΡΑΪΚΗ ΕΠΙΠΛΟΠΟΙΪΑ
Ὑψηλὰ Ἀλώνια - Κάτωθι "ΟΥΦΑ"
Παναχαϊκοῦ 2-Τηλ. 27-34
Η ΜΕΓΑΛΕΙΤΕΡΑ ΕΚΘΕΣΙΣ ΕΠΙΠΛΩΝ ΟΤΙ ΧΡΕΙΑΖΕΤΑΙ ΤΟ ΣΠΙΤΙ

Γωνιὰ τοῦ Βιβλίου
Τηλεφ. 23-96
Βιβλία γιὰ ὅλα τὰ σχολεῖα.
Ὅλα τὰ σχολικὰ εἴδη.
Τετράδια.
Τσάντες.
Ὄργανα τεχνικῶν σχολῶν.
Στυλό.
Γραφικὴ ὕλη.
Διάφορα ἔντυπα.
ΠΟΙΟΤΗΤΕΣ ΕΚΛΕΚΤΕΣ
ΤΙΜΕΣ ΕΞΑΙΡΕΤΙΚΕΣ
ΑΓ. ΝΙΚΟΛΑΟΥ 16 - ΠΑΤΡΑΙ

ΤΟ ΕΛΑΙΟΥΡΓΙΚΟΝ ΕΡΓΟΣΤΑΣΙΟΝ
ΕΜΜΑΝΟΥΗΛ ΚΟΝΤΑΞΗ & Σ/Α
(τέως ΑΦΟΙ ΠΑΝΑΓΟΠΟΥΛΟΥ)
εἰς ΒΕΡΝΑΡΔΕΙΚΑ Πατρῶν, ἀνακαινισθὲν μὲ νεωτάτου τύπου ὑπερπιεστήρια, ἀναλαμβάνει τὴν ἔκθλιψιν ἐλαιῶν. Παραλαβὴ καὶ παράδοσις ἄμεσος. Ἐπίσης ἀγοράζομεν ἐλαίας.
ΠΛΗΡΟΦΟΡΙΑΙ: Εἰς Πάτρας, Ὑψηλάντου 149α, τηλέφωνον 33—79. Εἰς Βερναρδέικα, τηλέφωνον εἰς ἐργοστάσιον.

ΛΟΓΙΣΤΙΚΗ ΣΧΟΛΗ ΠΑΤΡΩΝ
ΑΝΕΓΝΩΡΙΣΜΕΝΗ ΥΠΟ ΤΟΥ ΚΡΑΤΟΥΣ
ΛΟΓΙΣΤΙΚΑ - ΟΙΚ. ΜΑΘΗΜΑΤΙΚΑ - ΦΟΡΟΤΕΧΝΙΚΑ
ΕΜΠ. & ΟΙΚ. ΕΓΚΥΚΛΟΠΑΙΔΕΙΑ - ΕΜΠ. ΑΛΛΗΛΟΓΡΑΦΙΑ - ΣΤΕΝΟΓΡΑΦΙΑ - ΔΑΚΤΥΛΟΓΡΑΦΙΑ
ΤΕΧΝΙΚΑ
ΚΟΡΙΝΘΟΥ 221 - ΠΑΤΡΑΙ - ΤΗΛ. 42-39

Δ.Ε.Η.
Δ)ΝΣΙΣ ΠΕΡΙΟΧΗΣ ΠΑΤΡΩΝ
ΑΝΑΚΟΙΝΩΣΙΣ

Φέρεται εἰς γνῶσιν τῶν κ.κ. καταναλωτῶν ἠλεκτρικῆς ἐνεργείας τῆς πόλεως Ναυπάκτου ὅτι τὴν Παρασκευὴν 1—11—63 καὶ ἀπὸ 11.00 ἕως 15.00 θὰ πραγματοποιηθῇ διὰ τεχνικοὺς λόγους διακοπὴ παροχῆς ἠλεκτρικῆς ἐνεργείας.

Παρακαλοῦνται οἱ κ.κ. καταναλωταὶ ὅπως λάβωσιν ὑπ' ὄψιν ὅτι ἡ ἀνωτέρω διακοπὴ καθίσταται ἀπαραίτητος καὶ ὅτι θὰ καταβληθῇ πᾶσα προσπάθεια μειώσεως τοῦ ἀνωτέρω χρόνου.

Ὑπενθυμίζομεν ὅτι τὰ δίκτυα τῆς ΔΕΗ δέον νὰ θεωροῦνται ὡς εὑρισκόμενα διαρκῶς ὑπὸ τάσιν.

ΕΚ ΤΗΣ ΔΙΕΥΘΥΝΣΕΩΣ

ΧΑΡΤΟΒΙΟΤΕΧΝΙΑ
Β. ΔΙΟΝΥΣΟΠΟΥΛΟΥ
ΡΗΓΑ ΦΕΡΡΑΙΟΥ 81
ΤΗΛ. 21—98
ΠΑΤΡΑΙ
ΧΑΡΤΟΠΩΛΕΙΟΝ
ΤΥΠΟΓΡΑΦΕΙΟΝ
ΕΡΓΟΣΤΑΣΙΟΝ
ΧΑΡΤΟΣΑΚΚΟΥΛΩΝ

ΔΙΑΛΟΓΟΣ

—Ποῦ ψωνίζεις τὰ βιβλία σου καὶ τὰ σχολικά σου εἴδη Κώστα;

—Ποῦ ἀλλοῦ ἀπὸ τὰ καταστήματα ΧΑΡ. καὶ ΙΩΑΝ. ΚΑΓΙΑΦΑ, Αἰόλου 68, Ἀθῆναι καὶ Ἑρμοῦ 14, Πάτραι. Βρίσκω ὅ,τι θελήσω σὲ ἐκλεκτὲς ποιότητες καὶ χαμηλὲς τιμές.

ΕΥΧΑΡΙΣΤΗΡΙΟΝ

Ἅπαντας τοὺς ὁπωσδήποτε μετασχόντας τοῦ πένθους μας ἐπὶ τῷ θανάτῳ τοῦ προσφιλοῦς μας συζύγου, πατρός, ἀδελφοῦ καὶ θείου

ΓΕΩΡΓΙΟΥ Β. ΣΩΤΗΡΟΠΟΥΛΟΥ

εὐχαριστοῦμεν θερμότατα.

Ἡ σύζυγος, τὰ τέκνα, οἱ ἀδελφοί, οἱ ἀνεψιοί.

ΟΙ ΕΚΛΕΚΤΟΙ ΤΗΣ ΕΡΕ

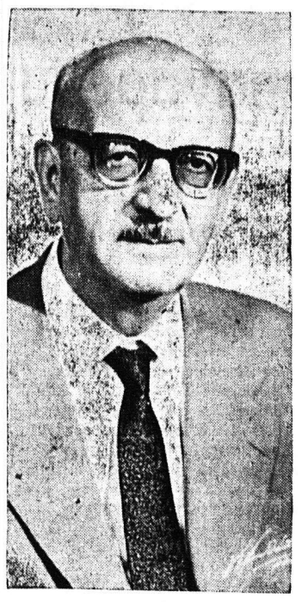

Ο κ. Ν. ΔΙΓΕΝΟΠΟΥΛΟΣ

Ἐκλογεῖς,

Δώσατε σταυρὸν προτιμήσεως εἰς τὸν ἐκλεκτὸν ὑποψήφιον κ.

Ν. ΔΙΓΕΝΟΠΟΥΛΟΝ

Ἡ παρουσία προσωπικότητος ὡς ὁ κ. Ν. Διγενόπουλος εἰς τὴν Βουλὴν εἶναι ἀπαραίτητος καὶ θὰ εἶναι τιμὴ διὰ τὰς Πάτρας

ΟΙ ΑΡΙΣΤΕΡΟΙ ΣΤΟ ΔΡΟΜΟ ΤΗΣ ΔΗΜΟΚΡΑΤΙΑΣ

ΑΠΕΜΟΝΩΘΗΣΑΝ ΣΤΑ ΠΡΟΣΦΥΓΙΚΑ ΟΙ ΡΙΨΑΝΤΕΣ ΤΟ ΣΥΝΘΗΜΑ «ΚΑΛΥΤΕΡΑ ΚΑΡΑΜΑΝΛΗΣ ΠΑΡΑ ΠΑΠΑΝΔΡΕΟΥ»

ΚΑΤΑ ΟΜΙΛΙΑΝ ΤΟΥ κ. ΦΩΤΗΛΑ

Ἡ συγκέντρωσις τοῦ ὑποψηφίου βουλευτοῦ τῆς Ε.Κ. κ. Ἀσημάκη Φωτήλα εἰς τοὺς Μικρασιατικοὺς συνοικισμοὺς ἔδωσε τὴν εὐκαιρίαν δι' ὡρισμένας διαπιστώσεις, αἱ ὁποῖαι ἀποδεικνύουν μίαν χαρακτηριστικὴν μεταβολὴν εἰς τὴν νοοτροπίαν μερίδος τῆς κοινῆς γνώμης, ἡ ὁποία μέχρι πρὸ ὀλίγου ἠρνεῖτο νὰ συζητήσῃ ἐπὶ τῆς ὀρθότητος ἢ ὄχι τῆς κομματικῆς «γραμμῆς», ἡ ὁποία τῆς ἐπεβάλλετο, θεωροῦσα ὅτι κατ' αὐτὸν τὸν τρόπον ὑπηρετεῖται καλλίτερον ἡ Δημοκρατία.

Βεβαίως, ἀποτελεῖ κοινὸν μυστικὸν τὸ γεγονὸς ὅτι ἡ σημερινὴ ἡγεσία τῆς ΕΔΑ— ἢ ἄκρι βέστερον μερίς ἐξ αὐτῆς— ἔχει ἐπιβάλει αὐτὴν τὴν στιγμὴν ὡς «θέσιν» ἕνα ἐκτὸς πραγματικότητος «σεκταρισμόν», ὅστις καταλήγει εἰς τὸ ἀποτέλεσμα τῆς διαιωνίσεως τῆς διεξιᾶς καὶ πέραν τῆς ὀκταετίας. Αὐτὸ ὅμως ποὺ ἔχει σημασίαν εἶναι ἐὰν τοιοῦτον σύνθημα εὑρίσκη σήμερον ἀπήχησιν εἰς τὴν καλλοπροαίρετον μᾶζαν τῆς ἀριστερᾶς, ἡ ὁποία ἐπιθυμεῖ πλέον νὰ κρίνῃ ἀντικειμενικῶς καὶ νὰ συμμετέχῃ μὲ ρεαλισμὸν καὶ θετικότητα εἰς τὰς πολιτικὰς ἐξελίξεις τῆς χώρας.

Ἡ προαναφερθεῖσα συγκέντρωσις στοὺς συνοικισμούς, τῶν ὁποίων ἡ πολιτικὴ παράδοσις καὶ γνωστὴ εἶναι, ἀλλὰ καὶ ἡ κομματικὴ ὀργάνωσις ἔχει ἐκδηλωθῆ κατὰ τὸ παρελθὸν κατὰ τρόπον ἐπιθηκτικόν, ἔδειξε τὸ πραγματικὸν μέτρον αὐτῆς τῆς ἀλλαγῆς. Οἱ συνοικισμοὶ δὲν θεωροῦνται, ἀλλὰ καὶ εἶναι μία συμπαγὴς μᾶζα προσκεκολλημένη εἰς τὴν ἰδεολογίαν της, κατὰ τρόπον ἀναντίρρητον καὶ ἀδιάλλακτον. Καὶ ὅμως αὐτὴ τὴν φορὰν ὁ μεγάλος ὄγκος τῶν ὀπαδῶν τῆς Ἀριστερᾶς ἠρνήθη νὰ πειθαρχήσῃ εἰς τὴν «γραμμὴν ἀποδοκιμασίας» ἡ ὁποία ἐξεδηλώθη διὰ πέντε (5) προσώπων κατὰ τὴν συγκέντρωσιν τοῦ κ. Ἀσημάκη Φωτήλα. Ἕνας ὁλόκληρος κόσμος —κατὰ τοὺς μετριωτέρους ὑπολογισμοὺς 1000—1200 ἄτομα—ὄχι μόνον δὲν ἐδέχθη τὸ σύνθημα «τί Καραμανλῆς— τί Παπανδρέου», τὸ ὁποῖον ἐν χορῷ ἐπανελάμβανον τὰ προαναφερθέντα πέντε, ἄτομα, ἀλλὰ ἀφοῦ ἠνάγκασεν εἰς σιωπὴν ταῦτα, ἤκουσε ἀπὸ τὸν ἐν λόγῳ ὑποψήφιον βουλευτὴν τὸ κήρυγμα τῆς ἑνότητος ἑνὸς λαοῦ, ὅστις ἔχει δοκιμασθῆ καὶ ὑποφέρει λόγῳ παρομοίων λανθασμένων ἐνεργειῶν τῆς ἡγεσίας του κατὰ τὸ παρελθόν. Τὸ κήρυγμα τοῦτο ἤκουσαν μὲ θρησκευτικὴν εὐλάβειαν καὶ ὑπὸ συνεχῆ βροχὴν οἱ κάτοικοι τῶν συνοικισμῶν, ἀγνοήσαντες τὴν ὀλιγάριθμον «φρουρὰν» τῆς ΕΔΑ, ἡ ὁποία περιεφέρετο ἐν μέσῳ αὐτῶν διὰ νὰ συγκρατήσῃ πλέον τὴν ἀποδοκιμασίαν, ἡ ὁποία κατέλη ξεν εἰς βάρος της.

Εἰς τὴν οὐσίαν ἡ συγκέντρωσις τοῦ κ. Φωτήλα ἦτο μία ἀναμέτρησις τοῦ παλαιοῦ καὶ τοῦ νέου πνεύματος ἐντὸς μιᾶς μάζης ἀριστερᾶς κατ' ἀναμφισβήτητον πλειοψηφίαν. Παρὰ τὸ γεγονὸς ὅτι ἡ τοπικὴ ἡγεσία τῆς ΕΔΑ εἶχε ρίψει ὅλον τὸ βάρος της καὶ μάλιστα προηγούμενος ἀπὸ μακροῦ χρόνου τὴν ἀποδοκιμασίαν, ἐν τούτοις δὲν ἐπέτυχε παρὰ ν' ἀπογυμνωθῆ εἰς τὰ ὄμματα ἑνὸς κόσμου, ὁ ὁποῖος μέχρι χθὲς ἐδέχετο ἀσυζητητὶ τὴν οἱανδήποτε «γραμμήν».

Αὐτὴ ἡ ἀλλαγὴ νοοτροπίας εἰς τὴν μᾶζαν τῆς ἀριστερᾶς, αὐτὸς ὁ ὑπεύθυνος πλέον τρόπος ἀντιμετωπίσεως τοῦ κρισίμου θέματος τῶν ἐκλογῶν τῆς 3ης Νοεμβρίου, εἶναι μία νίκη τοῦ πνεύματος τῆς ἀληθοῦς Δημοκρατίας καὶ τῆς εὐρύτητος τῆς σκέψεώς των, συνάμα δὲ καὶ μία μεγαλειώδης ἀπόδειξις ὅτι ὁ ἀριστερὸς κόσμος, εἰς τὴν θέσιν του, ἔχει συλλάβει τὴν σημερινὴν μ