ΑΠΟ ΤΟΝ ΛΑΟΝ—
ΜΕ ΤΟΝ ΛΑΟΝ ΚΑΙ
ΔΙΑ ΤΟΝ ΛΑΟΝ

Η ΗΜΕΡΑ

ΠΡΩΙΝΗ ΑΝΕΞΑΡΤΗΤΟΣ ΕΦΗΜΕΡΙΣ ΕΝ ΠΑΤΡΑΙΣ

ΕΤΟΣ 13ον—ΑΡΙΘ. ΦΥΛΛΟΥ 3791
ΣΑΒΒΑΤΟΝ
2
ΝΟΕΜΒΡΙΟΥ 1963

ΔΙΑ ΜΙΑΝ ΕΘΝΙΚΗΣ ΣΚΟΠΙΜΟΤΗΤΟΣ ΨΗΦΟΦΟΡΙΑΝ

Δώσατε μὲ τὸ ψηφοδέλτιον τῆς ΕΝΩΣΕΩΣ ΚΕΝΤΡΟΥ τὴν εὐκαιρίαν εἰς τὸν ΓΕΩΡΓΙΟΝ ΠΑΠΑΝΔΡΕΟΥ νὰ κυβερνήσῃ καὶ νὰ μεγαλουργήσῃ

Εἰς περίπτωσιν παραταξιακῆς ψηφοφορίας κάμετε τὴν ΑΡΙΣΤΗΝ ἐπιλογὴν ὑποψηφίων:

ΑΧΙΛΛΕΥΣ ΓΕΡΟΚΩΣΤΟΠΟΥΛΟΣ
τῆς ΕΡΕ

Οἱ ἐκλογεῖς τοῦ Νομοῦ Ἀχαΐας τὴν Κυριακὴ θὰ προσέλθουν εἰς τὰς κάλπας, διὰ νὰ ἀσκήσουν τὸ ἱερώτερον τῶν δικαιωμάτων τοῦ Ἕλληνος πολίτου: τὸ δικαίωμα τῆς ψήφου.

Μεταξὺ τῶν ὀνομάτων τῶν ἐκλεκτῶν ὑποψηφίων ποὺ περιλαμβάνονται εἰς τὸ ψηφοδέλτιον τῆς ΕΡΕ Ἀχαΐας, οἱ ἐκλογεῖς θὰ σταματήσουν ἀσφαλῶς μὲ σκέψιν εἰς ἕνα ὄνομα:

ΑΧΙΛΛΕΥΣ ΓΕΡΟΚΩΣΤΟΠΟΥΛΟΣ

Ἕνα ὄνομα — μιὰ παράδοσις πολιτικὴ δεμένη μὲ τὴν ἱστορία καὶ τὴ ζωὴ τοῦ τόπου μας. Ἕνα ὄνομα σύμβολον σεμνότητος, ἤθους καὶ εἰλικρινείας. Ἕνα ὄνομα ποὺ συμβολίζει μία διαρκῆ καὶ θετικὴ δρᾶσι καὶ προσφορὰ εἰς ὅλα τὰ θέματα τοῦ Νομοῦ μας.

Ἐκ τῶν πρώτων καὶ ἀμεσωτάτων στενῶν συνεργατῶν τοῦ Κωνσταντίνου Καραμανλῆ καὶ τοῦ Παναγιώτου Κανελλοπούλου, ὁ Ἀχιλλεὺς Γεροκωστόπουλος εἰς ὑπουργεῖα καιρίας κυβερνητικῆς δραστηριότητος τὰ ὁποῖα διαδοχικῶς διηύθυνε, ἀφῆκεν ἔντονον τὴν σφραγῖδα τῆς προσωπικότητός του καὶ τοῦ θετικοῦ ἐνδιαφέροντός του δι' ὅλα τὰ ζητήματα τῆς πόλεως τῶν Πατρῶν καὶ τῆς ὑπαίθρου.

Τὸ ἐθνικὸν στάδιον Πατρῶν (αἱ ἐργασίαι ἀνεγέρσεως τοῦ ὁποίου ἀρχίζουν μετ' ὀλίγον) φέρει τὴν σφραγῖδα τῆς δημιουργίας τοῦ κ. Γεροκωστοπούλου. Διότι, ἐπὶ ὑπουργίας του ἐλύθη ὁριστικῶς τὸ θέμα ὅπερ εἶχε περιπλακῆ καὶ διετέθησαν τὸ μὲν 4.000.000 δραχμαί, εἰσπραχθεῖσαι ἤδη ἀπὸ τὴν ἐφορείαν τοῦ σταδίου τὸ δὲ 1.000.000 δραχμαὶ ἀπὸ τὸ ὑπουργεῖον Προνοίας διὰ τὴν συμπλήρωσιν τοῦ οἰκοπέδου τοῦ Γενικοῦ Νοσοκομείου Πατρῶν. Ἡ ἀνέγερσις τοῦ μεγάρου τοῦ Β΄ Γυμνασίου ἀρρένων Πατρῶν, ἡ ἀνέγερσις περιπτέρου τῆς λιμενικῆς ἐπιτροπῆς εἰς τὸν χῶρον προσγειωλώσεως τοῦ φέρρυ — μπώτ, ἡ προαγωγὴ τοῦ ἡμιγυμνασίου Κάτω Ἀχαΐας καὶ ἡ ἀνέγερσις τοῦ διδακτηρίου του, ἡ ἵδρυσις δεκάδων νέων σχολείων καὶ ἡ προαγωγὴ σχεδὸν μιᾶς ἑκατοντάδος τοιούτων εἰς τὴν ὕπαιθρον τοῦ Νομοῦ μας, ἔργον ἰδικόν του εἶναι.

Ὁ κ. Γεροκωστόπουλος ὡς ὑπουργὸς ἐπρωτοστάτησεν ἀποτελεσματικῶς εἰς τὴν διάθεσιν ἀθρόων πιστώσεων δι' ἐγγειοβελτιωτικὰ ἔργα εἰς πλείστας κοινότητας τοῦ Νομοῦ μας, ἐνῶ ἡ συμβολή του διὰ τὴν εὐμενῆ διὰ τὰς Πάτρας λύσιν τοῦ θέματος τῶν προσεγγίσεων τῶν φέρρυ — μπὼτ Ἑλλάδος — Ἰταλίας ὡς καὶ διὰ τὴν ἀφύπνισιν τοῦ ἐνδιαφέροντος τοῦ ΕΟΤ διὰ τὴν πόλιν μας ὑπῆρξεν πολλαπλῶς πολύτιμος. Δεκάδες ἀθλητικῶν καὶ πνευματικῶν ὀργανώσεων τῶν Πατρῶν καὶ τῆς ὑπαίθρου, νοσοκομεῖα καὶ σχολεῖα ἐπὶ τῆς τελευταίας ὑπουργίας τοῦ κ. Γεροκωστοπούλου εὗρον γενναίαν οἰκονομικὴν ἐνίσχυσιν.

Καὶ ὅλα αὐτὰ δὲν ἀποτελοῦν παρὰ ἕνα μικρὸν μόνον μέρος τῆς μεγάλης προσφορᾶς πρὸς τὸν τόπον τοῦ κ. Γεροκωστοπούλου.

Ἡ ἐπιλογὴ λοιπὸν διὰ τὸν ψηφοφόρον τῆς ΕΡΕ δὲν εἶναι καθόλου δύσκολος: Ὁ ΣΤΑΥΡΟΣ ΠΡΟΤΙΜΗΣΕΩΣ, ἀνήκει διαιωματικῶς, εἰς τὸν κ. ΑΧΙΛΛΕΑ ΓΕΡΟΚΩΣΤΟΠΟΥΛΟΝ, τὸν σεμνὸν καὶ εἰλικρινῆ, τὸν πολιτικὸν ἄνδρα πρώτης γραμμῆς, τοῦ ὁποίου ἡ πολιτικὴ σταδιοδρομία, ἀπὸ τὰ πρῶτα του βήματα, ὑπῆρξεν καὶ εἶναι μία διαρκής, πολυμερὴς καὶ πολύμορφος προσφορὰ πρὸς τὸν τόπον.

Ὁ σταυρὸς προτιμήσεως εἰς τὸν κ. ΓΕΡΟΚΩΣΤΟΠΟΥΛΟΝ ἀποτελεῖ χρέος τιμῆς, ὡς δικαία ἀναγνώρισις τοῦ ἔργου του καὶ ὡς ἐξασφάλισις τῆς συνεχίσεως αὐτοῦ ὑπὲρ τῶν συμφερόντων τοῦ Νομοῦ μας.

ΦΩΚΙΩΝ ΖΑΪΜΗΣ
Ἑνώσεως Κέντρου

Ὁ παλαίμαχος φιλελεύθερος ἀγωνιστής.
Ὁ συνεργάτης τοῦ Ἐλευθερίου Βενιζέλου καὶ τοῦ υἱοῦ του Σοφοκλῆ, τοῦ Θεμιστοκλῆ Σοφούλη καὶ τοῦ στρατηγοῦ Πλαστήρα, θὰ εἶναι πολύτιμον στέλεχος τῆς κυβερνήσεως τοῦ ΓΕΩΡΓΙΟΥ ΠΑΠΑΝΔΡΕΟΥ
Σταυρὸς προτιμήσεως στὰ ἄσπρα μαλλιά. Στὸν λευκὸ πολιτικό. Στὸν συνετὸ ἄνθρωπο. Στὸν εἰλικρινῆ φίλο τοῦ λαοῦ.
ΓΕΩΡΓΙΟΝ ΠΑΠΑΝΔΡΕΟΥ γιὰ τὴν Ἑλλάδα!
ΦΩΚΙΩΝΑ ΖΑΪΜΗΝ γιὰ τὴν Πάτρα καὶ τὴν Ἀχαΐα!

ΧΡΙΣΤΟΣ ΜΙΧΑΛΟΣ
τῶν Προοδευτικῶν

Νέο αἷμα στὴν πολιτική. Μὲ εὐγενῆ ἄμιλλα γιὰ τὴν ἐξυπηρέτησι τοῦ λαοῦ καὶ τὴν ἀνύψωσι τοῦ πολιτικοῦ βίου.
Φέρνει στὸ κόμμα τῶν Προοδευτικῶν τὴν νεανικήν του ὁρμή.
Εἶναι ἱκανὸς νὰ φέρη στὴν Βουλὴ τὸν παλμὸ τῆς ἐπαρχίας μας καὶ τῶν λαϊκῶν τάξεων. Ἡ ἀνιδιοτελὴς φιλοδοξία του ἂς στεφανωθῆ μὲ τὸν σταυρὸν προτιμήσεως τῶν ὀπαδῶν τοῦ Σπύρου Μαρκεζίνη. Νέος ἄνθρωπος, σ' ἕνα νέο κόμμα, γιὰ μιὰ νέα Ἑλλάδα!
Ζητοῦμε νέους. Ἔρχονται: Ἂς τοὺς ἐμπιστευθοῦμε!

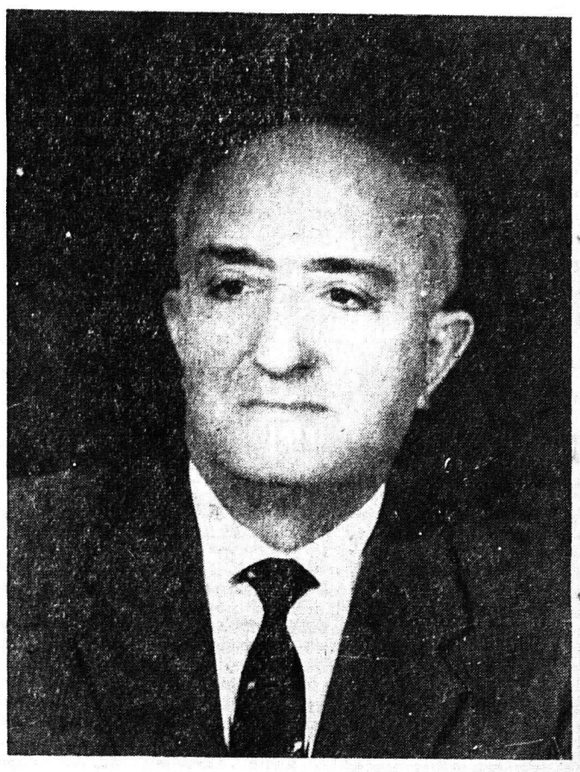

ΓΕΩΡΓΙΟΣ ΣΠΗΛΙΟΠΟΥΛΟΣ
τῆς ΕΔΑ

Ἕνα ἁγνὸς καὶ τίμιος ἰδεολόγος, ποὺ περιβάλλεται ἀπὸ τὴν ἀναγνώρισι καὶ τὸν σεβασμὸ ὅλων τῶν κοινωνικῶν ταξεων.
Ἕνας ἐξαιρετικὸς ἐπιστήμων, ὑφηγητὴς τοῦ Πανεπιστημίου Ἀθηνῶν, μὲ ἀφιερωμένη τὴ ζωή του στὸ Παιδί, τὴν ἐλπίδα καθε λαοῦ καὶ κάθε ἐποχῆς.
Ὑπῆρξε θερμὸς συνήγορος τῶν ἀναγκῶν τῆς Ἀχαΐας στὴν προπερασμένη Βουλή, πρόθυμος πάντοτε στὴν ὑπηρεσία τῆς γενετείρας του ἐπαρχίας καὶ τοῦ Δικαίου.

ΑΠΟ ΤΗΝ ΔΡΑΣΙΝ ΤΗΣ ΣΚΩΤΛΑΝΤ ΓΥΑΡΝΤ

ΠΩΣ Η ΕΠΙΣΤΗΜΗ ΣΥΝΕΡΓΑΖΕΤΑΙ ΜΕ ΤΗΝ ΒΡΕΤΑΝΙΚΗΝ ΑΣΤΥΝΟΜΙΑΝ ΕΙΣ ΤΗΝ ΔΙΩΞΙΝ ΤΟΥ ΕΓΚΛΗΜΑΤΟΣ

Ἀπὸ τὰ χαλινάρια διεπιστώθη ἡ δηλητηρίασις ἵππων

Ε΄ΔΚΑ ΕΡΓΑΣΤΗΡΙΑ ΔΙΑΛΕΥΚΑΙΝΟΥΝ ΥΠΟΘΕΣΕΙΣ

ΛΟΝΔΙΝΟΝ. (Ἰδ. ὑπ.). Ἡ Σκώτλαντ Γυάρντ ἀποτελεῖ ἕνα ἀπὸ τὰ γνωστότερα ὀνόματα εἰς τὸν τομέα τῆς ἀνιχνεύσεως τοῦ ἐγκλήματος εἰς ὅλον τὸν κόσμον. Εἶναι ἡ ἕδρα τῆς Μητροπολιτικῆς Ἀστυνομίας τοῦ Λονδίνου. Ἀλλὰ ἐπιπροσθέτως οἱ μυστικοί ἀστυνομικοί καὶ ἐπιστήμονες της εἶναι πρόθυμοι νὰ βοηθήσουν τὰς ἄλλας ἀστυνομικὰς δυνάμεις, ἐὰν τοὺς ζητηθῆ τοῦτο. Οἱ ἐπιστήμονες οἱ ὁποῖοι ἐργάζονται εἰς τὴν ἀστυνομίαν εὑρίσκουν ὅτι ἡ ἐργασία των αὐξάνεται μὲ τὴν πάροδον τῶν ἐτῶν. Μαζὶ μὲ τὴν καθημερινὴν ἐργασίαν διεξάγονται πλῆθος ἔρευναι εἰς τὴν Σκώτλαντ Γυάρντ καὶ συχνὰ αἱ μέθοδοι ἀντιμετωπίσεως τοῦ ἐγκλήματος ἐξελίσσονται ἐκεῖ καὶ ἐν συνεχείᾳ ἐφαρμόζονται εἰς τὰς περισσοτέρας χώρας τοῦ κόσμου. Ὑπάρχει περίπου προσωπικὸν ἐκ 50 ἀτόμων εἰς τὰ ἐργαστήρια τῆς Σκώτλαντ Γυάρντ καὶ οἱ ἀσχολούμενοι μὲ τὰς ἐρεύνας πρέπει νὰ ἔχουν τουλάχιστον ἕνα ἀνώτερον δίπλωμα εἰς κάποιον ἐπιστημονικὸν κλάδον. Τὰ ἐργαστήρια πρὸς τὸ παρὸν ἀσχολοῦνται μὲ περισσοτέρας τῶν 5.000 περιπτώσεων ἐτησίως καὶ τὰ τὴν πορείαν τῶν ὁποίων ἐξετάζονται 50.000 —100.000 διαφορετικὰ ἀντικείμενα. Ὅταν π.χ. διαπραχθῆ ἕνας φόνος ζητεῖται ἀπὸ τὰ ἐργαστήρια νὰ ἐξετάσουν ἀπὸ 50 ἕως 100 ἀντικείμενα διὰ νὰ βοηθήσουν τοὺς ἀστυνομικοὺς εἰς τὰς ἐρεύνας των καὶ νὰ συγκεντρώσουν τὰ ἀποδεικτικὰ στοιχεῖα. Ἕκαστον ἀντικείμενον τὸ ὁποῖον ἔχει σχέσιν μὲ τὸ ἔγκλημα καὶ τὸ ὁποῖον δύναται νὰ ἀποτελέσῃ ἔνδειξιν ἐξετάζεται μετὰ μεγίστης προσοχῆς. Εἰς τὰ ἐργαστήρια τῆς Σκώτλαντ Γυάρντ ὄχι μόνον ὑπάρχει μεγάλη ποικιλία μικροσκοπίων, τὰ ὁποῖα προορίζονται διὰ διάφορα εἴδη ἐργασίας— ὅπως εἶναι ἡ ἐξέτασις τῶν ἐγγράφων, τῶν κόκκων, τῶν ἰνῶν καὶ διὰ τὴν σύγκρισιν δύο ἀντικειμένων — ἀλλὰ ἐπίσης ὑπάρχει μία μεγάλη ποικιλία εἰδικῶν ἐφοδίων διὰ νὰ ἐπιτευχθῆ ἠαπόδειξις τῶν γεγονότων ἄνευ οὐδεμιᾶς ἀμφιβολίας.

⁂

Ὅταν ἕνα ἄτομον, δικάζεται δι' ἕνα ἀδίκημα, ὁ ἐπιστήμων ὁ ὁποῖος διενεργεῖ τὴν ἔρευναν θὰ ὑποβάλῃ τὰς ἀποδείξεις του. Ἐὰν ἡ ὑπεράσπισις ἐπιθυμῆ δύναται νὰ θέσῃ ὑπὸ ἀμφισβήτησιν τὰς ἐπιστημονικὰς μεθόδους ποὺ εἶχεν ἐφαρμόσει ὁ ἐρευνήσας τὴν ὑπόθεσιν καὶ τὰ πορίσματα εἰς τὰ ὁποῖα κατέληξεν. Εἰς τὴν πραγματικότητα βεβαίως ἐπειδὴ οἱ ἐπιστήμονες τῶν ἐν λόγῳ ἐγκλημα τολογικῶν ἐργαστηρίων εἶναι εἰ δικοί εἰς τὴν ἐργασίαν των, θεωροῦνται ὡς ἐμπειρογνώμονες, ὑπάρχουν πολὺ ὀλίγαι περιπτώσεις κατὰ τὰς ὁποίας τὰ πορίσματα των δύνανται νὰ ἀμφισβητηθοῦν. Εἰς μίαν περίπτωσιν λ.χ. ἀνεφέρθη ὅτι ἀπὸ μίαν

● ΣΥΝΕΧΕΙΑ
ΕΙΣ ΤΗΝ 6ην ΣΕΛΙΔΑ

ΤΑ ΥΠΟΚΑΜΙΣΑ ΤΕΛΕΥΤΑΙΑ ΛΕΞΙΣ ΤΗΣ ΜΟΔΑΣ

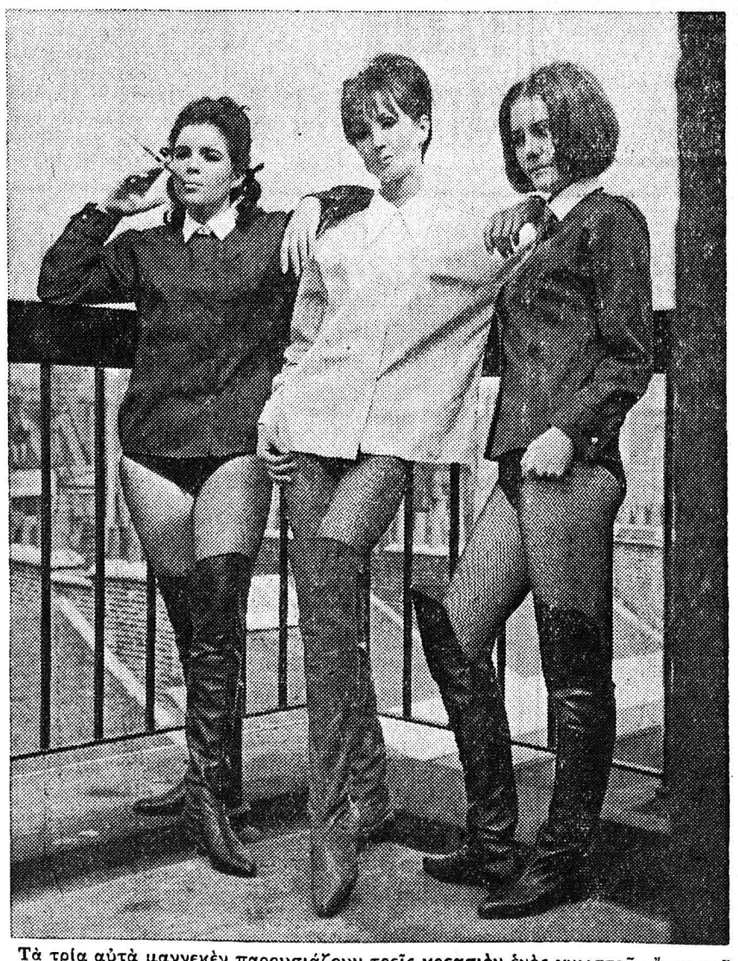

Τὰ τρία αὐτὰ μαννεκὲν παρουσιάζουν τρεῖς κρεασιὸν ἑνὸς γνωστοῦ οἴκου τοῦ Λονδίνου. Τὰ ὑποκάμισα, ποὺ εἶναι ἐφέτος ἡ τελευταία λέξις τῆς μόδας, εἶναι ἀπὸ ποπλίνα, δὲν χρειάζονται σιδέρωμα καὶ ἔχουν χωριστοὺς γιακάδες.

ΣΗΜΕΙΩΜΑΤΑ

Η ΠΟΛΤΟΠΟΙΗΣΙΣ

Οὐδεμία ἀντίρρησις, ὅτι οἱ βουλευταὶ φορτώνουν μεγάλο βάρος εἰς τὰ ταχυδρομεῖα τῆς χώρας καὶ καθ' ὅλον τὸν χρόνον τῆς θητείας των καὶ κατὰ τὰς ἐκλογάς ὅλως ἰδιαιτέρως. Ἀλλὰ τὸ ζήτημα αὐτό, πρὸς ἀπαλλαγὴν τῶν ταχυδρομικῶν ἀπὸ τὸν φόρτον ἐργασίας, ἀρμόδιον νὰ ρυθμίσῃ εἶναι τὸ Κράτος καὶ ὄχι ἡ... πολτοποίησις τοῦ στελλομένου ἐκλογικοῦ ὑλικοῦ! Ἄλλως τε, εἰς τοὺς ταχυδρομικοὺς δίδεται πρόσθετον ἐπίδομα προς κλογικῆς περιόδου. Διατί αὐτοὶ οἱ ὀλίγοι Ἀθηναῖοι («ἔξυπνοι» νὰ δυσφημοῦν τοὺς συναδέλφους των ταχυδρομικούς, οἱ ὁποῖοι εἰς ὅλην τὴν χώραν ἐκτελοῦν τὸ καθῆκον των τιμίως καὶ ἀγογγύστως; Πρέπει οἱ παραβάται νὰ τιμωρηθοῦν αὐστηρῶς καὶ ἀναλόγως πρὸς τὴν ἐλεεινότητα τῆς πράξεώς των.

ΔΗΜΟΤΙΚΟΝ ΣΥΜΒΟΥΛΙΟΝ

Ὀρθότατα ἡ ἐπιτροπὴ «ἁγῶνος» διὰ τὸ ζήτημα τῶν στοῶν ἀπεφάσισεν ἀναστολὴν πάσης κινήσεως λόγῳ τῆς προς κλογικῆς περιόδου καὶ ὀρθότατα ἐπίσης ὁ κ. δήμαρχος δὲν ἐσκέφθη νὰ ἀπειθήσῃ εἰς τὴν ἀπὸ μέρους τοῦ κ. Νομάρχου—Εἰσαγγελέως ἀπαγόρευσιν τοῦ συλλαλητηρίου. Καὶ ἐπίσης ὀρθότατα, πλαισιούμενος ἀπὸ δημοτικοὺς συμβούλους καὶ ἐκπροσώπους ὀργανώσεων, ἐπεσκέφθη καὶ ἐνημέρωσεν ἐπὶ τοῦ ἐν λόγῳ θέματος τοὺς ἕως τώρα ἀφιχθέντας εἰς τὴν πόλιν μας πολιτικοὺς ἀρχηγούς, ἐπιφυλασσόμενος διὰ τοὺς λοιπούς κατὰ τὴν ἄφιξίν των. Ὥστε οἱ κινηθέντες πρός.. ἔκτακτον συνεδρίασιν τοῦ συμβουλίου ἀπέδειξαν ἔλλειψιν καλῆς πίστεως ἢ σοβαρότητος. Ἂς προσέξουν εἰς τὸ μέλλον τοὐλάχιστον τινὲς ἐξ αὐτῶν. Διότι δὲν ὑπάρχει ὡς ἐλέχθη εἰς τὸν δῆμον ἕνας «δοσίλογος». Ἅπαντες εἶναι δοσίλογοι, ὑπὸ τὴν ἔννοιαν ὅτι θὰ δώσουν λόγον εἰς τοὺς ἐκλογεῖς των λίαν προσεχῶς. Τώρα, ἂν μερικοὶ νομίζουν ὅτι εἶναι ἀσύδοτοι, κάνουν λάθος. Αὐτὸ δὲν ἀποκλείει, φυσικά, νὰ γίνουν πράγματι ἀσύδοτοι καὶ κατὰ νόμον ἐξαιρετέοι, ἂν ἐξακολουθήσουν πολιτικήν ἔξαλλον. Ἤδη, κατὰ τὴν προχθεσινὴν συνεδρίασιν ἐσημειώθησαν ὡρισμένα ἐπικίνδυνα περιστατικά, κατὰ τὴν βαρύγδουπον καὶ «σοὺ λιαστικήν» ὁμιλίαν των, ὅπως ὅτι ἄλλοι σύμβουλοι ἐδιάβαζαν ἐφημερίδα ἢ ἔλυναν σταυρόλεξον. Ἄλλοι ἐγελοῦσαν μὲ καγχασμούς. Ἄλλοι ἐφορροῦσαν εἰς τὸ πέτο κάτι... κονκάρδες! Εἰς ἄλλην συνεδρίασιν μπορεῖ νὰ ριφθῆ καί.. κομφετί! Καὶ ποιός ξέρει ἀργότερα. Καὶ θὰ εἶναι κρῖμα νὰ μεταβληθοῦν εἰς «νούμερο» ἄνδρες χρήσιμοι εἰς τὴν πόλιν καὶ τὸ Ἔθνος!!!

Ο ΕΘΝΟΜΑΡΤΥΣ ΣΜΥΡΝΗΣ

ΧΡΥΣΟΣΤΟΜΟΣ

Μιὰ ζωὴ ἀφιερωμένη στὴν Ἐκκλησία καὶ τὸ Γένος

Ὑπόμνημα πρὸς τὸν Ἐλευθ. Βενιζέλον. «Εὑρισκόμεθα ὡς πρόβατα ἐν μέσῳ λύκων»

48ον

Ἡ δραστηριότης τοῦ Χρυσοστόμου ἀνησύχησε τὴν Τουρκικὴν κυβέρνησιν, ἡ ὁποία ἀπεφάσισε νὰ στείλῃ ἐπὶ τόπου τὸν Ταλαάτ πασά, ὑπουργὸν τότε τῶν Ἐσωτερικῶν. Μόλις ἔφθασε εἰς Σμύρνην ὁ Ταλαάτ, ἐκάλεσε εἰς σύσκεψιν τὰς ἀρχὰς καὶ τοὺς προκρίτους καὶ ἔδωσεν ὑποσχέσεις ὅτι θὰ σταματήσουν οἱ διωγμοί. Κανείς, φυσικά, δὲν πίστεψε στὰς διαβεβαιώσεις του.

Εἰς μίαν ἐπιστολήν του πρὸς τὸ Πατριαρχεῖον διὰ τὴν ἄφιξιν τοῦ Ταλαάτ, ὁ Χρυσόστομος γράφει:

«Ἂν εἶναι τῆς μοίρας μας ἐν πλήρει εἰκοστῷ αἰῶνι νὰ ἐκδιωχθῶμεν ὑπὸ ἀγρίων ὀρδῶν τοῦ γενεθλίου τόπου μας καὶ νὰ ἀναχωρήσωμεν πρὸς ἀναζήτησιν ἄλλης πατρίδος, τοὐλάχιστον νὰ πέσωμεν ἐνδόξως, ἀπαντῶντες εἰς τὸν κυνισμὸν τῆς Χριστιανικῆς Εὐρώπης διὰ τῆς γενναιότητος καὶ αὐτοθυσίας ἐκείνης, ἥτις εἰς τὰς σκοτεινοτέρας ἡμέρας μας ἔγραψε τὰς πλέον περιλάμπρους καὶ χρυσᾶς σελίδας τῆς ἐθνικῆς μας ἱστορίας.

Διὰ τοῦτο δὲ καὶ ὑπερήφανοι διὰ τὸ πένθος μας δὲν μετέβημεν ποσῶς εἰς τὴν ὑποδοχὴν τοῦ σήμερον ἐλθόντος εἰς Σμύρνην ὑπουργοῦ τῶν Ἐσωτερικῶν Ταλαάτ, οὐδὲ εἰς τὴν τράπεζαν ἀχνιζόντων αἱμάτων, ἥτις τῷ παρετέθη, μετέβημεν...».

Κατόπιν ἐπιμονῆς τῶν προκρίτων ὁ Χρυσόστομος ἐδέχθη νὰ παρουσιασθῆ εἰς τὸν Ταλαάτ καὶ τοῦ κατήγγειλε τοὺς ὑπευθύνους τῶν διωγμῶν, ἂν καὶ ἐθεώρει αὐτὸν τοῦτον τὸν Ταλαὰτ ὡς τὸν ὑπ' ἀριθ. 1 ὑπεύθυνον.

—Ὁ Βαλής, τοῦ εἶπε, εἶναι ἕνας ἀπάνθρωπος διώκτης τοῦ Χριστιανισμοῦ, ὁ ὁποῖος ἔχει τάξει ὡς προορισμὸν τῆς ζωῆς του τὴν ἐξόντωσιν τοῦ Ἑλληνικοῦ στοιχείου τῆς Μικρᾶς Ἀσίας μέχρις ἑνός. Δὲν μᾶς ἱκανοποιοῦν, ἑπομένως, αἱ διαβεβαιώσεις σας περὶ τερματισμοῦ τῶν διωγμῶν, ἐφόσον δὲν ἀποφασίζει ἡ κυβέρνησις νὰ συλλάβῃ τὸν Ραχμῆ καὶ νὰ τὸν τιμωρήσῃ παραδειγματικῶς, καθὼς καὶ τὰ ἐκτελεστικά του ὄργανα.

Κατάπληκτος ἀπὸ τὴν δριμύτητα τῆς γλώσσης τοῦ Χρυσοστόμου, ἀλλὰ καὶ ταραγμένος, ὁ Ταλαὰτ δηλώνει ὅτι ἡ κυβέρνησις ἐμφορεῖται ἀπὸ τὰ καλύτερα αἰσθήματα ἀπέναντι τοῦ Ἑλληνικοῦ στοιχείου καὶθὰ λάβῃ τὰ ἐνδεικνυόμενα μέτρα διὰ τὴν προστασίαν του...

Ὅπως ἦτο ἑπόμενον, δὲν ἔγινε τίποτε. Οἱ διωγμοὶ ἐξηκολούθησαν, ἴσως καὶ μὲ μεγαλυτέραν ἔντασιν.

Ὁ Χρυσόστομος ἐσκέφθη ὅτι μόνον ἡ Ἑλλὰς μποροῦσε νὰ θέσῃ τέρμα εἰς αὐτὴν τὴν τραγωδίαν. Συγκαλεῖ λοιπὸν κοινὴν σύσκεψιν τῶν ἱεραρχῶν τῶν περιοχῶν, αἱ ὁποῖαι ὑφίσταντο τὰς μεγαλυτέρας διώξεις καὶ εἰσηγεῖται τὴν ἀποστολὴν ὑπομνήματος πρὸς τὸν Ἐλευθέριον Βενιζέλον.

Τὸ κείμενον τοῦ σταλέντος ὑπομνήματος εἶχεν ὡς ἑξῆς:

«Μητροπολῖται Ἐφέσου, Φιλαδελφείας, Σμύρνης, Ἡλιουπόλεως, συνελθόντες εἰς κοινὴν σύσκεψιν, μετὰ μακρὰν συζήτησιν, κατέληξαν εἰς τὰς ἑξῆς σκέψεις, ἐφ' ὧν ἐφιστῶσι τὴν σύντονον προσοχὴν τοῦ πρωθυπουργοῦ καὶ ὑπουργικοῦ Συμβουλίου τῆς Ἑλλάδος καὶ παρακαλοῦσι νὰ ἔχωσι ταχίστην ἀπάντησιν καὶ ὁριστικὰς ὁδηγίας.

»Ἐπειδὴ ὅλα τὰ παράλια τοῦ Ἀδραμυτινοῦ κόλπου μέχρι τῆς Ἐρυθραίας Χερσονήσου κατεστράφησαν, καὶ μόνη ἡ Σμύρνη μένει ἀνέπαφος, εἰς ἐπίκεντρον δέ, ἡ τουρκικὴ κυβέρνησις μετὰ τὴν συντελουμένην καταστροφὴν καὶ λεηλασίαν φροντίζει ἀμέσως καὶ ἀποστέλλει καὶ ἐγκαθιστᾶ ἐν ταῖς ἠρπαγμέναις οἰκίαις τῶν Χριστιανῶν μουσουλμάνους μετανάστας.

»Ἐπειδὴ οἱ Χριστιανοὶ κάτοικοι τῶν πόλεων καὶ χωρίων τοῦ ἐσωτερικοῦ εὑρίσκονται τοῦτ' αὐτό, ὡς πρόβατα ἐνμέσῳ λύκων, ὑπὸ τὸ κράτος ἀπείρων φόβων καὶ κινδύνων, καὶ πρὸς μὲν τὴν κυβέρνησιν τὴν Τουρκικὴν οὐδεμίαν, καὶ δικαίως, ἔχουσιν ἐμπιστοσύνην, ὅλα δὲ τὰ λαμβανόμενα ὑπ' αὐτῆς μέτρα, πρὸς ἐπαναφορὰν τάχα τῆς τάξεως, θεωροῦσιν ὡς ὑποκριτικά, αἱ δὲ νουθεσίαι ἡμῶν καὶ προτροπαί, ὅπως παραμείνωσιν ἐν ταῖς ἑστίαις των διόλου δὲν τοὺς καταπείθουσι, διότι ἡ ἔκρηξις τοῦ φανατισμοῦ τῶν τουρκικῶν ὀρδῶν, ὧν πεῖραν πολλαὶ κοινότητες ἔλαβον, δὲν ἀποκλείεται ἀνὰ πᾶσαν ὥραν καὶ στιγμήν, καὶ αὐτοὶ θὰ εἶναι τὰ πρῶτα δυστυχῆ θύματα, εἴτε ἡ παροῦσα ἀνώμαλος κατάστασις ἐξακολουθήσῃ εἴτε αὐτὴν διαδεχθῆ πόλεμος.

»Ἐπειδὴ περιπλέον ἡ κυβέρνησις ἔλαβε τὸ αὐστηρὸν μέτρον καὶ δὲν ἐπιτρέπει τὴν εἰς Σμύρνην κάθοδον καὶ συγκέντρωσιν τῶν Χριστιανῶν τοῦ ἐσωτερικοῦ, ἐνῷ διευκολύνει μὲ πᾶν μέσον τὸν ἐκπατρισμὸν καὶ τὴν μετανάστευσιν τῶν παραλίων πόλεων.

»Ἐπειδὴ καὶ ἀπέναντι τῆς ἱστορίας, καὶ ἀπέναντι τῆς παρούσης καταστάσεως μεγίστη εἶναι ἡ εὐθύνη ἡμῶν, ἀναλαμβανόντων νὰ πείσωμεν τοὺς μεσογειακοὺς πληθυσμούς, εἰς τὸ νὰ παραμένωσιν εἰς τὰ χωρία των, ὅπου ἐν φόβῳ Θεοῦ καὶ ἐν ἀληθείᾳ λέγομεν, ὅτι δὲν εἶναι ἀ-

● ΣΥΝΕΧΕΙΑ
ΕΙΣ ΤΗΝ 6ην ΣΕΛΙΔΑ

Ἱερὰ σκεύη τῆς ἐκκλησίας Ἁγίας Φωτεινῆς τῆς Σμύρνης, διασωθέντα καὶ εὑρισκόμενα εἰς τὸ ἐν Ἀθήναις Ἐθνολογικὸν Μουσεῖον