Ο ΜΠΑΜΠΟΥΛΑΣ

Τοῦ παλαιοῦ καιροῦ αἱ μητέρες ἐτρομοκρατοῦσαν τὰ μικρὰ παιδιά: Πάψε νὰ κλαῖς, γιατὶ θὰ σ' ἀκούσῃ ὁ Μπαμπούλας ποὺ περνάει ἀπ' ἔξω, θὰ μπῇ μέσα νὰ σὲ χάψῃ...

Μικρὸ παιδὶ θεωροῦν τὸν 'Ελληνικὸν Λαὸν τοῦ 1963 ὡρισμέναι ἐφημερίδες καὶ προσπαθοῦν νὰ τὸν τρομοκρατήσουν μὲ ξόανα πανικοῦ: Πρόσεξε, μὴ ψηφίσης Κέντρον, διότι τὴν ἑπομένην τῶν ἐκλογῶν θὰ διασπασθῇ, θὰ ἔχωμεν κυβερνητικὴν ἀστάθειαν, θὰ γίνῃ ρυθμιστὴς ἡ 'Εδά, θὰ κατρακυλήσῃ ἡ δραχμή, ἡ χώρα θὰ ὁδηγηθῇ στὸ χάος, τὸ χάος θὰ γεννήσῃ ἀναρχίαν καὶ μῖσος, τὸ μῖσος θὰ φέρῃ ἐμφύλιον πόλεμον καὶ δικτατορίαν... Πώ — Πώ! Ὅλα τὰ κακὰ τῆς μοίρας μας...

Βεβαιοῦμεν τοὺς ἀναγνώστας μας, ὅτι οὔτε μία λέξις ἀπὸ αὐτὴν τὴν περιγραφὴν τοῦ συγχρόνου Μπαμπούλα δὲν εἶναι ἰδική μας: Ἔχουν ὅλαι ληφθεῖ ἀπὸ ἄρθρα ἐφημερίδων τέως — καὶ εἴθε ἀνεπιστρεπτί — κυβερνητικῶν...

Ἀλλά, ὅπως λέγει καὶ τὸ τραγούδι: 'Η 'Ελλάδα ποτὲ δὲν πεθαίνει, δὲν τὴ σκιάζει φοβέρα καμμιά... Διατὶ νὰ φοβηθῇ ὁ 'Ελληνικὸς λαὸς ἀπὸ τοὺς παιδαριώδεις Κασσανδρισμούς;

Θεμέλιον τοῦ δημοκρατικοῦ μας καθεστῶτος εἶναι ἡ δυνατότης, μέσῳ τῆς ἐλευθέρας ψηφοφορίας, τῆς ἐναλλαγῆς τῶν κυβερνήσεων. Ἀλλοίμονον ἐὰν δὲν ὑπῆρχεν αὐτὴ ἡ δυνατότης. Ὅπως παθαίνει ἀτροφίαν καὶ τελικὰ καταστρέφεται ἕνα μέλος τοῦ ἀνθρωπίνου σώματος, ποὺ δὲν χρησιμοποιεῖται εὐλόγως, μὲ ἀποτέλεσμα τὴν ἀναπηρίαν, ἔτσι καὶ εἰς τὴν πολιτικὴν ὑπάρχει διὰ τὴν δημοκρατίαν καὶ ευρύτερα διὰ τὸ ἔθνος κίνδυνος σοβαρός, ὅταν δὲν δύναται ἡ ἀντιπολίτευσις νὰ λάβῃ τὴν θέσιν τῆς προηγουμένης κυβερνήσεως. Τὸ δημοκρατικόν μας πολίτευμα βασίζεται ἐπὶ τοῦ συστήματος τῆς ἐναλλαγῆς τοῦ ρόλου τῶν κομμάτων ὡς κυβερνητικῶν καὶ ἀντιπολιτευομένων, κατὰ τὴν ἑκάστοτε θέλησιν τοῦ λαοῦ, ἐκφραζομένην ὄχι μόνον ἐλευθέρως, ἀλλὰ καὶ ἀνεπηρεάστως. Ὅθεν, τὰ ἐπισειόμενα φόβητρα σκοποῦν νὰ ἐπηρεάσουν τὸν λαὸν καὶ νὰ συσκοτίσουν τὴν κρίσιν του, ὥστε νὰ μὴν ἐμπιστευθῇ τὴν σημερινὴν ἐθνικὴν ἀντιπολίτευσιν ὡς αὐριανὴν κυβέρνησιν, νὰ τὴν καθηλώσῃ εἰς τὴν θέσιν τῆς ἀντιπολιτεύσεως, μὲ κίνδυνον ἀτροφίας, ἀναπηρίας καὶ καταστροφῆς διά τε τὸ πολίτευμα καὶ τὸ ἔθνος, ἑπομένως καὶ διὰ τὸν ἴδιον τὸν λαόν.

Βεβαίως, ἡ σταθερότης ἡ πολιτικὴ ἀποτελεῖ ἀγαθόν, μὲ εὐχαρίστους ἐπιπτώσεις ἐπὶ τῆς οἰκονομικῆς ζωῆς. Ἀλλὰ ἡ σταθερότης δὲν εἶναι ὁμώνυμος μὲ τὴν παγίαν ἐγκατάστασιν ἑνὸς κόμματος εἰς τὴν ἐξουσίαν. Τοιαύτη ἐγκατάστασις ὁδηγεῖ εἰς διαστροφὴν τῆς νοοτροπίας τοῦ πολιτικοῦ κόσμου, τοῦ ἐμποτίζει τὴν ἰδέαν τῆς παρανόμου συζεύξεως κόμματος καὶ κράτους. Καὶ αὐτὸ εἶναι κίνδυνος ἐθνικός, διότι, ἄνευ τῆς ὁμαλῆς λειτουργίας τῆς δημοκρατίας, διὰ τῆς ἐναλλαγῆς τῶν κομμάτων, καλλιεργεῖται ἡ ἰδέα τοῦ πραξικοπήματος εἴτε πρὸς διατήρησιν ἑνὸς καθεστῶτος, εἴτε πρὸς ἀνατροπήν του. Δὲν ἐννοοῦμεν, ὅτι ὁ κ. Καραμανλῆς ὀφείλει ὁπωσδήποτε ν' ἀπέλθῃ τῆς ἐξουσίας, ἐπειδὴ τὴν ἤσκησεν ἐπὶ ὀκτὼ ἔτη, διάστημα τὸ ὁποῖον δὲν ἀπήλαυσεν ἄνευ διακοπῆς οὔτε ὁ Ἐλευθέριος Βενιζέλος. Εἰς τὴν Γερμανίαν ὁ Ἀντενάουερ ἐκυβέρνησεν ἐπὶ δώδεκα ἔτη καὶ εἰς τὴν Ἰταλίαν τὸ κόμμα τοῦ Ντὲ Γκάσπερι ἔμεινεν εἰς τὴν κυβέρνησιν ἐπίσης πλέον τῶν δέκα ἐτῶν. Ἀλλά, ἐὰν κατὰ τὴν αὐριανὴν Κυριακὴν ὁ 'Ελληνικὸς Λαὸς ἀποφανθῇ ὑπὲρ τῆς μὴ ἐπανόδου τοῦ κ. Καραμανλῆ εἰς τὴν ἐξουσίαν, δὲν θὰ πρέπει νὰ χαρακτηρισθῇ τοῦτο ὡς... δυστύχημα ἐθνικὸν καὶ ὡς ἀπειλὴ φοβερῶν κινδύνων! Θὰ πρέπει, τοὐναντίον, ὁ κ. Καραμανλῆς ν' ἀποδεχθῇ τὴν ἐτυμηγορίαν τοῦ Λαοῦ χωρὶς πικρίαν, ἀλλὰ καὶ μὲ ἀπόλυτον ἐθνικὴν ἡσυχίαν, πρᾶγμα τὸ ὁποῖον οὐδόλως ἀμφιβάλλομεν ὅτι θὰ συμβῇ, διότι θὰ ἔχῃ λήξει ὁ ἐκλογικὸς ἀγὼν καὶ θὰ γνωρίζουν οἱ πάντες, ὅτι τὰ ἐπιχειρήματα τῆς ἐκλογικῆς ἐκστρατείας θὰ εἶναι πλέον ἄνευ ἀξίας. Μάλιστα, ὅπως ἀπὸ τῆς σήμερον ἀπαγορεύεται ἡ χρῆσις τῶν οἰνοπνευματωδῶν ποτῶν, ἔτσι καὶ αὐτὰ τὰ διαδιδόμενα τοξικὰ κομματικὰ δηλητήρια θ' ἀποσυρθοῦν τῆς κυκλοφορίας. Καὶ ὅλα θὰ πάνε καλά!

Ἄλλως τε, ἤδη μερικὰ ἀπὸ τὰ ψεύδη τῆς κομματικῆς προπαγάνδας ἐξηυτελίσθησαν... Ἔγραψαν ἐφημερίδες τῆς ΕΡΕ ὅτι πολλοὶ ἄνθρωποι «ἐκυριεύθησαν ἀπὸ τὸ ἄγχος τοῦ πολιτικοῦ χάους», ἤτοι ἐφοβήθησαν μήπως τὴν ἑπομένην τῶν ἐκλογῶν δὲν ὑπάρξῃ σταθερὰ κυβέρνησις (ὅπερ, βέβαια, σημαίνει ὅτι πολλοὶ ἄνθρωποι δὲν πιστεύουν ὅτι ἡ ΕΡΕ θὰ φέρῃ «συντριπτικὴν πλειοψηφίαν, οὔτε «ἄνετον» πλειοψηφίαν, οὔτε καθόλου πλειοψηφίαν) καὶ ἔσπευσαν νὰ κάμουν λίρας τὰ χρήματά των... Καὶ ἐξεκίνησε τό... μυθιστόρημα. Θ' ἀνεβῇ ἡ λίρα, θὰ πέσῃ ἡ δραχμή, θὰ ὑψωθῇ ὁ τιμάριθμος, θὰ πέσῃ τὸ βιοτικὸν ἐπίπεδον, τέλος θὰ ξεσπάσῃ γενικὴ ἀνεργία καὶ οἰκονομικὸς μαρασμός. Ἡ Ἕνωσις Κέντρου, ποὺ θὰ εἶναι Κυβέρνησις (τὸ παραδέχονται μόνον διὰ νὰ φοβίσουν τὸν κόσμον) δὲν θὰ τὰ καταφέρῃ, θὰ ἐπωφεληθοῦν οἱ κομμουνισταί, θὰ ἔχωμεν νέαν ἀνταρσίαν «καὶ μόνον ὁ Θεὸς γνωρίζει ποῦ θὰ φθάσῃ τελικῶς ἡ κατάστασις». Ἀλλὰ προτοῦ ἀρχίσῃ ἡ ἐπαλήθευσις αὐτῶν τῶν προφητειῶν, ἦλθεν ἡ Τράπεζα τῆς 'Ελλάδος, μὲ ἐπίσημον ἀνακοίνωσίν της, καὶ εἶπεν ὅτι ἡ σημειωθεῖσα κατὰ τὰς τελευταίας ἑβδομάδας μικρὰ ὕψωσις τῆς τιμῆς τῆς χρυσῆς λίρας ἀντιποκρίνεται εἰς ἀντιστοίχους μεταβολὰς τῶν τιμῶν εἰς τὴν διεθνῆ ἀγοράν, ὅπου ὑψώθη γενικῶς ἡ τιμὴ τοῦ χρυσοῦ, ὄχι βέβαια ἐξ αἰτίας... τῆς ἐνδεχομένης πρωθυπουργοποιήσεως τοῦ Γεωργίου Παπανδρέου!

Ἀφοῦ λοιπὸν δὲν ὑπάρχει καμμία σχέσις τῆς ὑψώσεως τῆς λίρας μὲ τὰς ἐκλογάς μας, δὲν ὑπάρχει καὶ κανεὶς φόβος. Ἄλλως τε, ἡ Τράπεζα τῆς 'Ελλάδος ἔχει γεμάτα τὰ ὑπόγειά της ἀπὸ χρυσάφι, διὰ νὰ χορτάσῃ ὅλους ὅσους διψοῦν δι' αὐτό. Αὐτοὶ θὰ ζημιώσουν, διότι θ' ἀναγκασθοῦν νὰ πωλήσουν συντομώτατα τὶς λίρες των, νὰ τὶς κάμουν πάλι δραχμάς, διότι ἡ Δραχμή, ἐπὶ Κυβερνήσεως Παπανδρέου καὶ μὲ τὰ ἐξαιρετικά του οἰκονομικὰ στελέχη, θὰ γνωρίσῃ καλυτέραν ἀξίαν καὶ σταθερότητα. Ἐπὶ πλέον, ὡς φαίνεται, ἡ ὑπόθεσις αὐτὴ τῶν λιρῶν εἶναι καθαρὰ κερδοσκοπία ἢ καὶ μέθοδος πολιτικοῦ ἐπηρεασμοῦ. Διότι ὁ πολὺς κόσμος διόλου δὲν ἀνησυχεῖ καὶ διαρκῶς τοποθετεῖ, εἰς αὔξοντα ρυθμόν, τὰς οἰκονομίας του εἰς τὰς Τραπέζας καὶ τὰ ταμιευτήρια. Ἔχει ἐμπιστοσύνην εἰς τὴν Δραχμήν. Ἐμπιστοσύνην εἰς τὸν πολιτικὸν κόσμον τοῦ Κέντρου, ὁ ὁποῖος θὰ πράξῃ ὅ,τι καλύτερον διὰ τὴν πρόοδον τοῦ τόπου. Μὲ ἄλλα λόγια ὁ Λαὸς ἔχει ἐμπιστοσύνην εἰς τὸν ἑαυτόν του καὶ δὲν εἶναι μικρὸ παιδὶ νὰ φοβηθῇ τὸν ἐξερχόμενον ἀπὸ τὰς ἐφημερίδας τῆς ΕΡΕ ἀστεῖον μπαμπούλαν...

Προσέξατε!

Ἕλληνες ψηφοφόροι τῆς Δεξιᾶς

Η ΕΝΩΣΙΣ ΚΕΝΤΡΟΥ ΕΚΦΡΑΖΕΙ ΤΩΡΑ ΤΗΝ ΕΘΝΙΚΗΝ ΑΝΑΓΚΗΝ

Τοῦ κ. ΑΣΗΜΑΚΗ ΑΡ. ΦΩΤΗΛΑ
ὑποψηφίου τῆς Ε.Κ. νομοῦ Ἀχαΐας

Ἕλληνες ψηφοφόροι τῆς Δεξιᾶς, προσέξατε! 'Η ἀναθεώρησις τοῦ Συντάγματος ποὺ ἐπιδιώκει ἡ ΕΡΕ καταργεῖ τὴν ἰδίαν τὴν τάξιν σας. Καταργεῖ τὴν 'Αστικὴν Δημοκρατίαν καὶ ἐγκαθιδρύει τὴν Δικτατορίαν.

Γνωρίζετε διατί;

Διότι τὰ μεγάλα συμφέροντα χρειάζονται χαριστικοὺς νόμους καὶ συμβάσεις διὰ νὰ ὑποδουλώσουν οἰκονομικῶς τὰς μεσαίας τάξεις. Τοιούτους νόμους καὶ

σκανδαλώδεις συμβάσεις δὲν μποροῦν νὰ τοὺς ψηφίσουν ὅταν ὑπάρχει κοινοβουλευτικὸς ἔλεγχος. Δι' αὐτὸ καὶ θέλουν νὰ τὸν καταργήσουν οὐσιαστικῶς!

Ἕλληνες ψηφοφόροι τῆς Δεξιᾶς, οὐδὲν κοινὸν συμφέρον ἔχετε μὲ τὰς ὀλίγας γνωστὰς οἰκογενείας ποὺ θέλουν τὴν ΕΡΕ φύλακα τοῦ ὑπερκέρδους των καὶ τοὺς νόμους τοῦ Κράτους συνεργοὺς ἀσυστόλου ἐκμεταλλεύσεως, ὄχι μόνον τῆς ἐργατικῆς ἀλλὰ καὶ τῆς ἀστικῆς τάξεως τὴν ὁποίαν κάθε ἡμέρα καὶ περισσότερον ἐκτοπίζουν ἀπὸ τὴν οἰκονομικὴν δραστηριότητα τοῦ τόπου.

Ἀντιληφθῆτε το καλῶς! 'Η 'Αστικὴ — Δημοκρατία δὲν εἶναι σχῆμα λόγου. Δὲν εἶναι γράμμα νεκρόν, ἀλλὰ ζωντανὴ πραγματικότης, ἐπὶ τῆς ὁποίας στηρίζεται ἡ οἰκονομικὴ ὑπόστασις τοῦ ἐπαγγελματίου, τοῦ βιοτέχνου, τοῦ ἀγρότου τοῦ δημοσίου ὑπαλλήλου ἀκόμη καὶ τοῦ βιομηχάνου, ὁ ὁποῖος ἀπειλεῖται μὲ ἐκμηδένισιν ἐντὸς τῆς ΕΟΚ ὅπου δὲν πρόκειται νὰ ἐπιζήσουν ἀπὸ 'Ελληνικῆς πλευρᾶς παρὰ μόνον οἱ ὀλίγοι οἱ ἐκλεκτοί, αὐτοὶ ποὺ «κόπτονται» διὰ νὰ ξαναβῇ ὁ Καραμανλῆς. Θὰ ἤρκει καὶ μόνον αὐτὴ ἡ ἐπιδεικτικὴ συμπαράστασις τοῦ μεγάλου πλούτου εἰς τὸν ἀγῶνα τῆς ΕΡΕ διὰ νὰ δείξῃ τὸν ὀρθὸν δρόμον εἰς τὸ μεγάλο ἐκεῖνο τμῆμα τῶν ψηφοφόρων της ποὺ δὲν ἔχει καμμίαν σχέσιν μὲ τὸν πλοῦτον αὐτόν.

Ψηφοφόροι τῆς Δεξιᾶς, ὁ Καραμανλῆς εἶναι ὁ ἐκλεκτὸς τῶν 500 οἰκογενειῶν ποὺ μποροῦν ν' ἀπολαμβάνουν τὸ «ΜΟΝ ΠΑΡΝΕΣ» ΤΗΣ ΕΥΗΜΕΡΙΑΣ ΤΩΝ. Αὐτὲς ἔχουν τὴν ὑποχρέωσιν νὰ τὸν ἐνισχύσουν, διότι εἶναι ὁ πλέον δεδοκιμασμένος πληρεξούσιός των ἐδῶ καὶ εἰς τὸ ἐξωτερικόν.

Αἱ χιλιάδες ἰδικές σας οἰκογένειες εὑρίσκονται εἰς ἀνοικτὴν καὶ συνεχῆ ἀντιδικίαν μὲ τὰς πεντακοσίας οἰκογενείας τοῦ μεγάλου πλούτου. Κατὰ ποίαν λογικὴν οἱ μὲν καὶ οἱ δὲ ἡμποροῦν νὰ ἔχουν τὸν αὐτὸν πληρεξούσιον καὶ διαχειριστὴν τῶν συμφερόντων των;

Μὴ συναινέσητε διὰ τῆς ψήφου σας εἰς τὴν κατάργησιν τοῦ ἐλέγχου ποὺ ἁρμόζει εἰς ἕνα ἐλεύθερον δημόσιον βίον. Αὐτὸς ὁ ἔλεγχος καὶ μόνον ἠμπορεῖ νὰ σᾶς σώσῃ ἀπὸ τὴν αὐθαιρεσίαν καὶ τὴν συγκεκαλυμμένην ἐπίθεσιν τῶν μανδαρίνων.

Ἐνθυμηθῆτε ἀκόμη: Ὅτι παραλλήλως πρὸς τὴν οἰκονομικὴν κοπάρρευσίν σας, τὴν ὁποίαν θέλουν νὰ ὁλοκληρώσουν μεταφέροντες δυνάμει δικτατορικῶν μέτρων τὰς οἰκονομίας σας εἰς τὸ πουγκὶ τῶν μεγάλων τράστ καταφέρουν καὶ συνεχῆ πλήγματα κατὰ τῆς ἐθνικῆς μας ἀξιοπρεπείας, τῆς τάξεως, ἀκόμη δὲ καὶ τῆς ἀκεραιότητος τῆς χώρας μας εἰς τὴν καπηλείαν τῶν ὁποίων ἐστηρίχθησαν κατὰ κανόνα. Σήμερον ὅμως δὲν τολμοῦν. Διότι ὁλόκληρος ὁ ἑλληνικὸς λαὸς γωρίζει γυμνὴν τὴν ἀλήθειαν διὰ τὴν προδοσίαν τοῦ Κυπριακοῦ, ποὺ ἐξασφάλισε εἰς τὸν ἄσημον ὑπουργίσκο τῶν Δημοσίων Ἔργων μίαν ὀκταετίαν πρωθυπουργίας. Διὰ τὸ παζάρευμα ἐδαφῶν τῆς ἑλληνικῆς Μακεδονίας, ποὺ ἀπεκαλύφθη ἀπὸ τὸν 'Αμερικανὸν Γερουσιαστήν. Διὰ τὸν παρακρατικὸν μηχανισμὸν ὁ ὁποῖος δὲν ἐξευτελίζει μόνον διεθνῶς τὴν χώραν καὶ δὲν χύνει μόνον εἰς τοὺς δρόμους τῆς Θεσσαλονίκης τὸ αἷμα ἀλλὰ ἀπορροφᾶ μέσω τῶν μυστικῶν κονδυλίων κάθε ἰκμάδα τῆς οἰκονομίας μας. Γνωρίζει τὴν γυμνὴ ἀλήθειαν διὰ τὴν ἐθνικὴν ἀτιμίαν καὶ προδοσίαν ποὺ εὑρίσκεται ἀποτυπωμένη εἰς τὴν φωτογραφίαν τῶν ἀρχείων τοῦ Μέρτεν, διὰ τὰ ποικίλαοἰκονομικὰ καὶ κοινωνικὰ καὶ ἠθικὰ σκάνδαλα τῆς 8ετίας.

Ἕλληνες ψηφοφόροι τῆς Δεξιᾶς, τιμωρήσατε τοὺς 'Εθνικοὺς μειοδότας. Διώξατε μακρυὰ ἀπὸ τὴν χώραν μας τὸ φάσμα τῆς Δικτατορίας, ποὺ θέλουν νὰ κάμουν πραγματικότητα οἱ μεγιστᾶνες τοῦ πλούτου διὰνὰ ἐξασφαλίσουν ἀδιατάρακτον τὴν χώνευσιν τοῦ λαϊκοῦ μόχθου. Καὶ ψηφίσατε τὸ κόμμα ποὺ εὑρέθη πάντοτε εἰς τὸν δρόμον τῆς ἐθνικῆς τιμῆς καὶ τοῦ χρέους καθ' ὅλας τὰς ἀποφασιστικὰς στιγμὰς τῆς ἱστορίας μας. Τὸ κόμμα ποὺ δὲν ἔχει ἐρείσματα εἰς τὰ χρηματοκιβώτια τῶν ὀλίγων, ἀλλὰ εἰς τὴν συνείδησιν τοῦ λαοῦ. Εἰς τὸ κόμμα ποὺ ἔχει συλλάβει τὰ μηνύματα τῆς προόδου καὶ ποὺ συνειδητοποιεῖ τὰ ρεύματα τῆς κοσμογονικῆς ἐποχῆς μας. Εἰς τὸ κόμμα ποὺ ἐκφράζει τὴν Δημοκρατικὴ ἀλλαγή.

ΣΤΗΝ ΕΝΩΣΙΝ ΚΕΝΤΡΟΥ!

ΑΣΗΜΑΚΗΣ ΦΩΤΗΛΑΣ

ΓΕΩΡΓΙΟΣ ΠΑΠΑΓΙΑΒΗΣ

ΥΠΟΨΗΦΙΟΣ ΒΟΥΛΕΥΤΗΣ ΕΝΩΣΕΩΣ ΚΕΝΤΡΟΥ

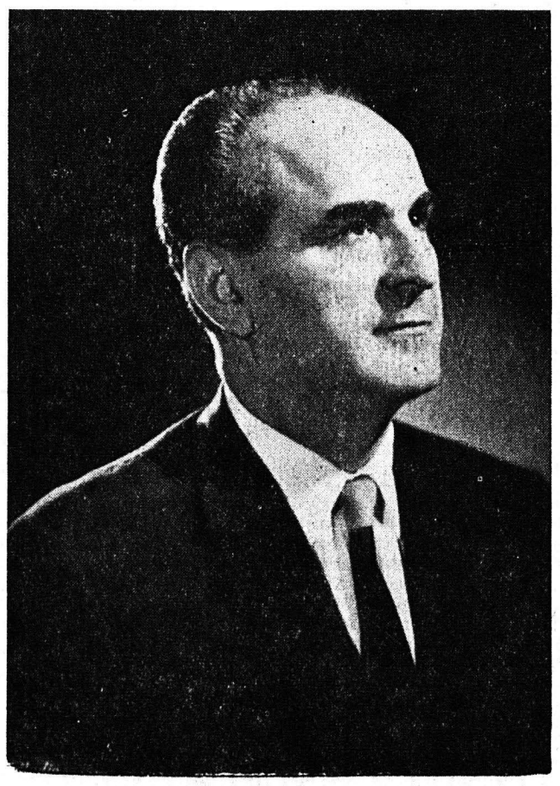

ΑΚΕΡΑΙΟΣ καὶ ΑΜΕΤΑΚΙΝΗΤΟΣ ἀγωνιστὴς τῆς ΔΗΜΟΚΡΑΤΙΑΣ. Κοσμεῖται ἀπὸ τὸ ἠθικὰ καὶ πνευματικὰ προσόντα ποὺ ἐπιβάλλουν τὴν ἀνάδειξίν του ὡς ἐκπροσώπου τοῦ Νομοῦ μας στὴ μέλλουσα Βουλή.

Αὐτοδημιούργητος, προβάλλεται παράδειγμα πρὸς μίμησιν. Προέρχεται ἀπὸ ἀγροτικὴν οἰκογένειαν καὶ ἀνήκει στοὺς μαχομένους γιὰ τὴν ζωὴν ἐπαγγελματίας.

Καθηγητὴς στὴν ἀρχὴ τοῦ σταδίου του, διεκρίθη στὴν ἐκπαίδευση, ὅπως καὶ στὴ Δικηγορία.

Προικισμένος μὲ μόρφωση, ἤθος, χάρισμα λόγου καὶ κοινωνικὴ καὶ πολιτικὴ δράση, ὑπηρετεῖ τὸν Λαὸ μὲ προθυμία εἰλικρίνεια καὶ ἀνιδιοτέλεια.

Ὅσοι ἐπιθυμοῦν ἔντονον ἀγῶνα διὰ τὴν προώθησιν τῶν τοσοῦτον ἐγκαταλελειμμένων τοπικῶν ζητημάτων τοῦ Νομοῦ μας.

Ὅσοι συγκινοῦνται ἀπὸ τὴν ἀνάγκην τῆς ἀνανέωσεως τοῦ πολιτικοῦ κόσμου.

Ὅσοι προτιμοῦν νὰ πλαισιώσουν τὸ κοινοβούλιο μὲ ἀληθινοὺς καὶ συνεπεῖς Δημοκράτες.

Ὅσοι πιστεύουν εἰς τὸ ἱερὸ τρίπτυχο, Πατρίδα —Θρησκεία— Οἰκογένεια, θὰ δώσουν ἀδίστακτα σταυρὸ προτιμήσεως

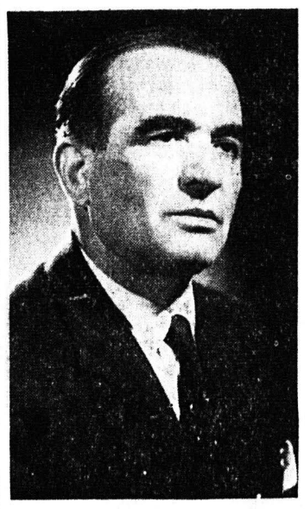

ΣΤΑΥΡΟΝ ΠΡΟΤΙΜΗΣΕΩΣ
εἰς τὸν θαρραλέον ἀγωνιστὴν τῆς
ΕΝΩΣΕΩΣ ΚΕΝΤΡΟΥ
ΤΑΚΗΝ ΚΑΤΣΙΚΟΠΟΥΛΟΝ

Ἡ ἐναλλαγὴ ΤΩΝ ΚΥΒΕΡΝΗΣΕΩΝ ΑΠΟΤΕΛΕΙ ΑΝΑΓΚΗΝ ΤΗΣ ΔΗΜΟΚΡΑΤΙΑΣ

Τοῦ δικηγόρου κ. Γ. Φ. ΑΓΓΕΛΟΠΟΥΛΟΥ

Εἰς τὴν 'Ελλάδα, οὔτε τὸ σύνταγμα οὔτε κανένας ἄλλος νόμος, ἀπαγορεύει τὴν συνεχῆ ἐκλογὴν τοῦ αὐτοῦ προσώπου ὡς κυβερνήτου τῆς χώρας, ἐν ἀντιθέσει πρὸς τὰς Ἡνωμένας Πολιτείας Ἀμερικῆς ὅπου δυνάμει Νόμου, ἀπαγορεύεται ἡ ἐπανεκλογὴ τοῦ αὐτοῦ προέδρου πέραν τῶν δύο τετραετιῶν. Ἐξαίρεσις, καθ' ὅσον γνωρίζω, ἔγινε μίαν μόνον φορὰν μὲ τὸν πρόεδρον Ροῦζβελτ καὶ τοῦτο, διότι ἔκριναν οἱ Ἀμερικανοί, ὅτι θὰ ἔπρεπε νὰ φέρῃ αὐτὸς εἰς πέρας τὸν πόλεμον ποὺ ἐκήρυξε κατὰ τῆς Γερμανίας.

Τὴν ἀπαγόρευσιν τῆς ἐπανεκλογῆς τοῦ αὐτοῦ προέδρου, πέραν τῶν 8 ἐτῶν, ἐπέβαλον κοινωνικοὶ καὶ ἠθικοὶ Νόμοι, διότι, ὅταν ἕνα κόμμα παραμένῃ ἐπὶ πολλὰ χρόνια εἰς τὴν ἀρχήν, ἀσυναισθήτως, ταυτίζει τὴν ὑπόστασίν του μὲ τὴν ἔννοιαν τοῦ Κράτους, δηλαδὴ τὸ κυβερνῶν κόμμα πιστεύει, ὅτι αὐτὸ εἶναι τὸ Κράτος καὶ εὑρίσκει, ὅτι ἡ προσπάθεια οἱουδήποτε ἄλλου κόμματος ν' ἀνέλθῃ εἰς τὴν ἀρχήν, στρέφεται κατ' αὐτοῦ τοῦτου τοῦ νομίμου κράτους καὶ ὅτι κατὰ συνέπειαν, ἔχει τὸ δικαίωμα τοῦτο νὰ χρησιμοποιήσῃ τὰς δυνάμεις τοῦ κράτους, ἐναντίον τῶν ἄλλων κομμάτων, μὲ τὰ γνωστὰ ἀποτελέσματα τῆς διαιρέσεως τοῦ πληθυσμοῦ, τῆς δημιουργίας ἡμετέρων καὶ ἐχθρῶν, τῆς δημιουργίας μὲ ἄλλους λόγους τοῦ ἐσωτερικοῦ Διχασμοῦ, τὸν ὁποῖον τόσα ἀκριβὰ ἔχει πληρώσει ἡ 'Ελλάς.

Ἀκόμη ἡ μακροχρόνιος παραμονὴ τοῦ κόμματος εἰς τὴν ἀρχήν, συντελεῖ ὥστε, ἡ ἐκτελεστικὴ κυρίως ἐξουσία, ἡ ἀμέσως ἐξ αὐτοῦ ἐξαρτωμένη νὰ ταυτίζῃ τὴν ἀποστολήν της μὲ τὰς ἐπιδιώξεις τοῦ κυβερνῶντος κόμματος καὶ νὰ βλέπῃ καὶ αὐτή, μὲ ἐχθρικὸ βλέμμα, τὴν προσπάθεια οἱουδήποτε ἄλλου κόμματος, οἱανδήποτε ἰδεολογικὴν θέσιν καὶ ἂν κατέχῃ, νὰ καταλάβῃ τὴν ἀρχήν. Ἀπόδειξιν τούτου, ἀποτελεῖ ἡ ἐν 'Ελλάδι δημιουργηθεῖσα κατάστασις, κατὰ τὴν ὁποίαν τὸ κυβερνῶν κόμμα συνταυτίσαν ἐκ ψυχώσεως τὴν ὑπόστασίν του ὡς κόμματος, μὲ τὴν νόμιμον ὑπόστασιν τοῦ κράτους, κατέφυγεν εἰς τοὺς ἀναχρονισμοὺς τῆς νοθείας τοῦ φρονήματος τοῦ Λαοῦ, διὰ τῶν γνωστῶν μέτρων της, εἰς τὴν προσπάθειαν ἐγκαθιδρύσεως δικτατορίας, εἰς τὴν τροποποίησιν τοῦ Συντάγματος πρὸς δέσμευσιν τῶν ἀτομικῶν ἐλευθεριῶν, ἐνῷ ἐκ παραλλήλου, ὄργανα τῆς ἐκτελεστικῆς ἐξουσίας, συνδέσαντα τὴν ἀποστολήν των, μὲ τὰς ἐπιδιώξεις τοῦ κόμματος αὐτοῦ, καλοπίστως κατὰ τὴν γνώμην μου καὶ ἐν συνειδήσει ὅτι ἐξυπηρετοῦν τὴν ὑπόστασιν τοῦ Κράτους, παρεσύρθησαν εἰς πράξεις, πόρω ἀπεχούσας τῆς ἀποστολῆς των ὡς ὀργάνων τοῦ Κράτους, μεταβληθέντα εἰς ὄργανα τοῦ Κόμματος.

Τὰς ψυχώσεις αὐτὰς ἐπρόλαβεν ὁ σοφὸς Ἀμερικανὸς νομοθέτης καὶ ἀπηγόρευσε τὴν ἐπανεκλογὴν τοῦ αὐτοῦ προέδρου πέραν τῶν δύο τετραετιῶν. Πέραν ὅμως τούτων, ἡ προσπάθεια τῆς συνεχοῦς διατηρήσεως τοῦ αὐτοῦ κόμματος εἰς τὴν ἀρχήν, ἐπιβάλλει εἰς αὐτὸ τὴν ὑποχρέωσιν συνάψεως ἀθεμίτων συναλλαγῶν, μετὰ τῶν ἰσχυρῶν πολιτῶν, εἰς βάρος τῆς ὁλότητος καὶ εἰς βάρος αὐτοῦ τούτου τοῦ Κράτους, παρεμποδίζει τὴν δημοκρατικὴν ἀνάτασίν του διὰ τοῦ συνταγνισμοῦ τῶν ἀρχῶν ἑκάστου ἰδιωτικοῦ κόμματος, ἀποτελματώνει τὸ πνεῦμα, αὐξάνει τὴν βίαν, τὸν αὐταρχισμό, τὸν φανουδαρχισμὸν καὶ τὸν ἀρριβισμόν.

Νὰ διατὶ ἐπιβάλλεται ἡ ἑκάστοτε ἀλλαγὴ τῶν κυβερνώντων, χάριν τῆς ἀνυψώσεως τοῦ κράτους, χάριν ἀνυψώσεως τοῦ πνεύματος, χάριν τῶν συμφερόντων τοῦ λαοῦ, ἀλλὰ καὶ χάριν αὐτῶν τούτων τῶν κομμάτων, τὰ ὁποῖα θὰ ἐπανέρχωνται ἑκάστοτε μὲ νέας πνευματικὰς δυνάμεις.

Γ. Φ. ΑΓΓΕΛΟΠΟΥΛΟΣ
Δικηγόρος

ΔΕΝ ΕΠΡΟΣΕΞΑΝ ΤΟΝ ΑΓΡΟΤΗΝ...

Ἡ μεγάλη ἀγροτικὴ τάξις, εἶναι γνωστὸν ὅτι εἶναι ὁ στυλοβάτης τοῦ ἐθνικοῦ μας οἰκοδομήματος, ἡ ὁποία ἂν εὐημερῇ εἶναι βέβαιον ὅτι ἡ εὐημερία της θὰ ἔχῃ ἐπίδρασιν σὲ ὅλες τὶς ἄλλες τάξεις καὶ γενικώτερον σὲ αὐτὸ τὸ ἴδιο τὸ κράτος.

Τὸν Ἕλληνα ἀγρότη, μαζὶ μὲ τὴν παγκόσμια κρίσι ποὺ ὡς συνεπεία εἶχε τὴν πτῶσι τῶν τιμῶν τῶν προϊόντων του, ἔπληξαν καὶ οἱ θεομηνίες (περονόσπορος, παγετοί κλπ), ὥστε νὰ μὴ δύναται νὰ ἀναποκριθῇ εἰς τὰ χρέη του εἰς τὴν Τράπεζαν. Οἱ ἀρμόδιοι ἐλάχιστα ἐπρόσεξαν τὸν ἀγνὸ Ἕλληνα, τὸν ἀγρότη, ποὺ μὲ τὸν μόχθο του καὶ τὸν τίμιον ἱδρῶτα του στηρίζει τὸ ἐθνικό μας οἰκοδόμημα. Ἰδιαιτέρως εἰς τὴν περιοχήν μας οὐδεμία σοβαρὴ ἐκμετάλλευσις τοῦ «λευκοῦ ἀνθρακος» ἔγινε, ὥστε πολλαὶ περιοχαὶ νὰ ξηραίνωνται κυριολεκτικῶς, ἐνῷ εἶναι βέβαιον ὅτι ἀφθονοῦν τὰ ὑπόγεια νερά.

Διὰ νὰ βελτιωθῇ ἡ οἰκονομικὴ κατάστασις τοῦ ἀγρότου, οἱ ἰθύνοντες, καὶ κυρίως αὐτοί ποὺ σήμερα ζητοῦν τὴν ψῆφον μας, πρέπει νὰ προσέξουν καὶ νὰ φροντίσουν νὰ γίνουν τὰ κάτωθι:

1) Ἐκτεταμένα ἀρδευτικὰ ἔργα. 2) Πύκνωσις ἐπαρχιακῶν ὁδῶν. 3) Ἐπέκτασις τῶν ἀγροτικῶν ἀσφαλίσεων, χορήγησις τῆς συντάξεως ἀπὸ τοῦ 50—60οῦ ἔτους καὶ κατάργησις τῆς εἰσφορᾶς τοῦ Ο.Γ.Α. 4) Μείωσις ἀξίας γεωργικῶν φαρμάκων. 5) Γενίκευσις τοῦ θεσμοῦ κοινοτικοῦ ἰατροῦ καὶ ἰατρείων. 6) Διευθέτησις τῆς κοίτης τῶν ποταμῶν καὶ χειμάρρων ποὺ καταστρέφουν τὰς καλλιεργείας. 7) Χορήγησις μακροπροθέσμων δανείων διὰ ἀρδευτικὰ ἔργα. 8) Ἀνατολὴ ἀναγκαστικῶν ἐκτελέσεων δι' ἀγροτικὰ χρέη. 9) Λῆψις αὐστηρῶν μέτρων δι' ἐμπορηστὰς δασῶν, προστασία ἐξαγωγῆς γεωργικῶν προϊόντων, ἐφοδιασμὸς μὲ ζῶα, ἐργαλεῖα, σπόρους, κλπ. 10) Προώθησις οἰκοτεχνίας, εἰς ἀγροτικὰς ἀκογενείας καὶ κατάργησις μαυρικῆς εἰσφορᾶς.

Ἐξ ἄλλου εἶναι ἀνάγκη νὰ ὀργανωθοῦν οἱ ἀγρόται ὅπως ὅλαι αἱ ἐπαγγελματικαὶ τάξεις διὰ τὴν διεκδίκησιν τῶν συμφερόντων μας, διὰ τὴν προστασίαν τῶν κεκτημένων δικαιωμάτων μας, καὶ διὰ τὴν ἐξύ