ΑΠΟ ΤΟΝ ΛΑΟΝ—
ΜΕ ΤΟΝ ΛΑΟΝ ΚΑΙ
ΔΙΑ ΤΟΝ ΛΑΟΝ

Η ΗΜΕΡΑ

ΠΡΩΙΝΗ ΑΝΕΞΑΡΤΗΤΟΣ ΕΦΗΜΕΡΙΣ ΕΝ ΠΑΤΡΑΙΣ

ΕΤΟΣ 13ον—ΑΡΙΘ. ΦΥΛΛΟΥ 3799
ΚΥΡΙΑΚΗ
10
ΝΟΕΜΒΡΙΟΥ 1963

ΑΓΓΛΙΑ 1963

«Κατάστασις ἐχθροπραξιῶν» μεταξὺ τοῦ Τύπου καὶ τοῦ Δουκὸς Ἐδιμβούργου

Οὔτε ἐχθρότης, οὔτε τυφλὴ ἀφοσίωσις πλέον εἰς τὸν βασιλικὸν θεσμόν. Ἁπλῶς, ἀνοχή...

ΤΟΥ ΔΙΕΥΘΥΝΤΟΥ ΤΗΣ «ΗΜΕΡΑΣ»

ΔΕΝ πρέπει νὰ μᾶς ξαφνιάζουν τολμηρὰ ἄρθρα τοῦ Λονδινείου τύπου, ὅπως τὸ πρὸ ὀλίγων ἡμερῶν δημοσιευθὲν εἰς τὸ «Νταίηλυ Ἐξπρές», ποὺ ἐχαρακτήριζεν ὡς «εἰσέτι ἀνεπιθύμητον» τὴν βασίλισσαν Φρειδερίκην, διὰ τὸν λόγον ὅτι δὲν ἀπελύθησαν οἱ πολιτικοὶ κρατούμενοι εἰς τὴν Ἑλλάδα. Πολὺ περισσότερον τολμηρὰ καὶ ἐπιθετικὰ ἄρθρα δημοσιεύονται ἐναντίον μελῶν τῆς Ἀγγλικῆς Αὐλῆς, λίαν δὲ αὐστηραὶ κρίσεις διὰ τὴν ἰδίαν τὴν Ἐλισάβετ. Τελευταίως, ἡ βασίλισσα κατεκρίθη διότι, μὲ περιττὰς περιοδείας, προκαλεῖ σπατάλας τῶν τοπικῶν ἀρχῶν διὰ τὴν ὑποδοχήν της. Διὰ τὸν αὐτὸν λόγον κατεκρίθησαν οἱ Βρεταγνικοὶ Σιδηρόδρομοι, δοθέντος ὅτι ἡ βασίλισσα δὲν χρησιμοποιεῖ οὔτε βασιλικὸν πλοῖον, οὔτε βασιλικὸν ἀεροσκάφος, ἀλλὰ ἔκτακτον ἀμαξοστοιχίαν, πρᾶγμα τὸ ὁποῖον, ἐκτὸς τῶν ἐκτάκτων δαπανῶν, προκαλεῖ διαταραχὰς εἰς τὰ κοινὰ δρομολόγια. Ἐπίσης ἐπεκρίθη διὰ τὴν ἀνατροφήν, ποὺ δίδει εἰς τὸν πρίγκιπα Κάρολον, ἐπιτρέψασα νὰ παρακολουθήσῃ κυνήγιον ἐλάφων.

Ἀλλὰ ὁ κατὰ πρατίμησιν στόχος τοῦ τύπου εἶναι ὁ βασιλικὸς σύζυγος Φίλιππος, δοὺξ τοῦ Ἐδιμβούργου. Ἔχουν δημοσιευθῆ δριμύτατα ἄρθρα ἐναντίον του:

1. Διότι μὲ τὸ ἐλικόπτερόν του ὑπερίπταται τοῦ κεντρικοῦ Λονδίνου, κατὰ παράβασιν τῶν κανονισμῶν ἐναερίου κυκλοφορίας.

2. Διότι ἠξίωσε νὰ ἀναστηλῶν τὰ καγονικὰ δρομολόγια τῶν τραίνων, διὰ νὰ μὴ διαταραχθῇ ὁ ὕπνος του εἰς τὸ ἀπιλικὸν ὄχημα ἐπὶ μιᾶς διασταυρώσεως γραμμῶν. Φυσικά, ἡ ἀξίωσίς του δὲν ἐγένετο δεκτὴ ἀπὸ τὸν οἰκεῖον σταθμάρχην. Ὅπως ἐπίσης ἀπερρίφθη, εἰς ἄλλην περίπτωσιν, ἀξίωσίς του, ὅπως καθυστερήσῃ μία ἀμαξοστοιχία τὴν ἀναχώρησίν της διὰ νὰ τὸν παραλάβῃ. Τὸ τραῖνο δὲν τὸν ἐπερίμενε...

3. Διότι κατὰ τὴν ἀνθοκομικὴν ἔκθεσιν εἰς Τσέλση, θέλων ν' ἀπομακρύνῃ δύο φωτορεπόρτερς, ἔπιασε μία μάνικα καὶ τοὺς ἐκατάβρεξε καὶ κατόπιν ἐκάγχαζε.

4. Διότι κατὰ τὴν βασιλικὴν περιοδείαν εἰς τὸ Πακιστάν, βλέποντας ἕνα φωτορεπόρτερ ἀνεβασμένον εἰς πανύψηλον στύλον, μὲ τὴν νόμιμον φιλοδοξίαν νὰ πάρῃ μίαν καλὴν φωτογραφίαν, τοῦ ἐφώναξε μὲ μοχθηρίαν: «Ἐλπίζω νὰ γκρεμοτσακισθῆς!».

5. Διότι εἰς τὴν Ἀφρικὴν ἐφόνευσε μίαν τίγριν, ἡ ὁποία βόλου δὲν τὸν ἀπειλοῦσε.

6. Διότι ἀνακατεύεται εἰς θέματα, ποὺ δὲν εἶναι τῆς ἁρμοδιότητός του, ὅπως π.χ. εἰς τὸ ἐξαγωγικὸν ἐμπόριον. Τελευταίως ἐπέκρινε τοὺς Βρεταννοὺς ἐξαγωγεῖς, ὅτι εἶναι τῆς «παλαιᾶς μόδας» καὶ δὲν ἐργάζονται ἀποδοτικὰ διὰ τὴν ἀνάπτυξιν τῶν ἐξαγωγῶν εἰς τὴν Νότιον Ἀφρικήν. Καὶ διότι, κατὰ τὴν ἀναμιξίν του εἰς τοιαῦτα θέματα, φωρᾶται ἀγνοῶν στοιχειώδη πράγματα, ὅπως ὅταν ἐδήλωσεν ὅτι οἱ ἐλέφαντες ἀπειλοῦνται μὲ ἀφανισμόν, ἐπειδὴ οἱ χαυλιόδοντες χρησιμοποιοῦνται διὰ νὰ κατασκευάζωνται μπάλλες τοῦ μπιλιάρδου, ἐνῶ δὲν κατασκευάζονται τέτοιες μπάλλες ἀπὸ ἐλεφαντόστοῦν ἀπὸ 50 καὶ πλέον ἐτῶν...

7. Διότι εἰσέρχεται εἰς θέματα καθαρῶς πολιτικά, εἰς τὰ ὁποῖα εἶναι ἀπηγορευμένον νὰ ἀναμιγνύωνται μέλη τῆς βασιλικῆς οἰκογενείας. Τελευταίως ἐκηρύχθη ὑπὲρ τῆς εἰσόδου τῆς Μεγάλης Βρεταννίας εἰς τὴν Κοινὴν Εὐρωπαϊκὴν Ἀγοράν, ἀντιθέτως πρὸς τὰς ἀπόψεις τῆς κυβερνήσεως. «Δηλαδή — ἔγραψε μία ἐφημερίς — ἐὰν ρυθμισθῇ τὸ ζήτημα τῆς Κοινῆς Ἀγορᾶς καὶ αὔριον ἀνακύψῃ ἕτερον ζήτημα, θὰ ἔχωμεν τὸν δοῦκα καὶ πάλιν ἀνάμεσα στὰ πόδια μας; Θὰ εἶναι πιὸ καλὰ κ α ὶ διὰ τὸν ἴδιον, ἀλλὰ κ α ὶ διὰ τὴν βασιλικὴν οἰκογένειαν νὰ μὴν ἀναμιγνύωνται εἰς πολιτικὰ θέματα καὶ νὰ περιορισθοῦν εἰς τὰς μὴ πολιτικὰς δραστηριότητας, διὰ τὰς ὁποίας ἀναγνωρίζονται χρήσιμοι εἰς τὸ ἔθνος...». Ὁ ὑπαινιγμὸς ἦτο σαφής.

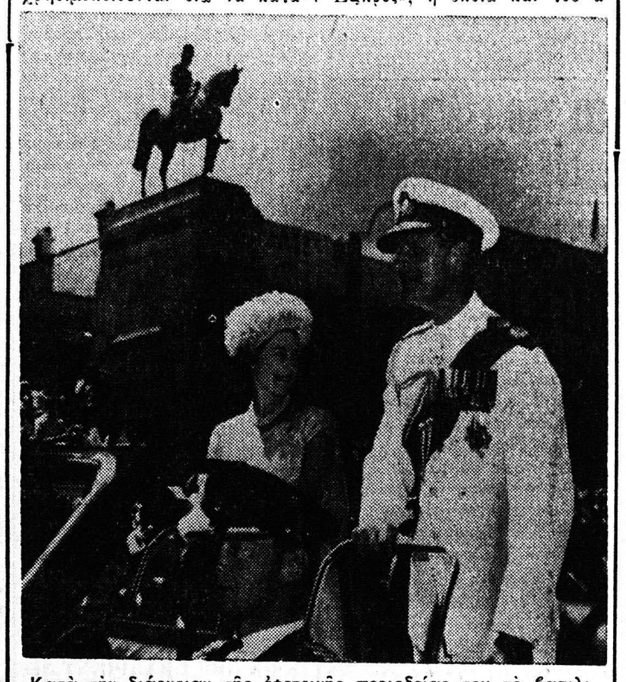

Κατὰ τὴν διάρκειαν τῆς ἐφετεινῆς περιοδείας του τὸ βασιλικὸν ζεῦγος τῆς Ἀγγλίας ἐπεσκέφθη τὰς νήσους Φίτζι, τὴν Νέαν Ζηλανδίαν καὶ τὴν Αὐστραλίαν. Εἰς τὴν φωτογραφίαν ἡ Βασίλισσα Ἐλισάβετ καὶ ὁ πρίγκηψ Φίλιππος εἰς Μπρίσμπαιν τῆς Αὐστραλίας

Ὑπάρχει μία ἀναμφισβήτητος «κατάστασις ἐχθροπραξιῶν» μεταξὺ τοῦ δουκὸς καὶ τοῦ ἀγγλικοῦ τύπου, τὴν ὁποίαν τροφοδοτεῖ ὁ Φίλιππος, ὄχι μόνον μὲ τὰς πράξεις του, ἀλλὰ καὶ μὲ τὰ λόγια του. Κατὰ τὴν ἐφετεινὴν περιοδείαν του εἰς τὴν Αὐστραλίαν, ἐδήλωσεν ὅτι οἱ δημοσιογράφοι γενικῶς ἀσκοῦν ἕνα ἐπάγγελμα, διὰ τὸ ὁποῖον δὲν εὑρίσκει «τὸν πρέποντα χαρακτηρισμόν». Προσέθεσεν ὅτι εἶναι «ἀπηλπισμένος» μὲ τοὺς περισσοτέρους τῶν ἀνθρώπων τῆς Φλὴτ Στρὴτ καὶ συγκεκριμένως ἀπεκάλεσε «φυλλάδα» τὴν ἐφημερίδα «Νταίηλυ Ἐξπρές», ἡ ὁποία καὶ τοῦ ἀπήντησε μὲ τρίστηλον διαιότατον, ἀλλὰ καὶ ἀποκαλυπτικὸν ἄρθρον. «Μιὰ φορὰ καὶ ἕναν καιρό — ἔγραφεν — ὁ Δοὺξ ἠρέσκετο νὰ παίζῃ μὲ καρύδια τὶς μαϊμοῦδες τοῦ Γιβραλτάρ. Τώρα προτιμᾶ νὰ κτυπᾶ μὲ αὐτὰ τοὺς δημοσιογράφους. Καὶ στρέφεται ἰδιαιτέρως ἐναντίον τῆς ἐφημερίδος μας, ἐνῶ θὰ ἔπρεπε ν' ἀποφύγῃ κάθε ἐπίθεσιν, ἀκόμη καὶ ἂν ἦτο εὔλογος, ἐναντίον τοῦ «Νταίηλυ Ἐξπρές», διότι εἰς παρελθὸν ὄχι πολὺ μακρυνὸν τὸν ἐξυπηρετήσαμεν, τῇ αἰτήσει του. Ἀλλά, ὡς φαίνεται, μοιάζει μὲ τὸν Μπόμπ Τσάρλς, τὸν γιακτὴν τοῦ γκόλφ, ὁ ὁποῖος παίζει μὲ τὸ ἀριστερὸ χέρι, ἐνῶ ὅλες τὶς ἄλλες δουλειές τὶς κάνει μὲ τὸ δεξί. Καὶ ὁ Δοὺξ ἀπέναντι τοῦ τύπου χρησιμοποιεῖ τὸ δεξὶ χέρι του ὡς κόπανον, ἐνῶ τὸ ἀριστερό του πρὸς ἐπιτείαν βοηθείας. Λίγο προτοῦ νυμφευθῇ, ἄλλαξε τὴν ἐθνικότητά του καὶ ἀπὸ Ἕλλην ἔγινε Βρεταννός. Ἐπλησίασε τότε τοὺς ἐκδότας τοῦ «Σάνταιη Ἐξπρές» καὶ τοῦ «Νταίηλυ Ἐξπρές», τοὺς ὁποίους παρεκάλεσε νὰ μὴ δημοσιεύσουν τὴν εἴδησιν περὶ τῆς ἀποκτήσεως νέας ἰθαγενείας. Οἱ ἐκδόται συνήνεσαν καὶ ἡ εἴδησις δὲν ἐδημοσιεύθη. Ἂς ἀναθεωρήσῃ λοιπὸν τὴν στάσιν του ὁ Δοὺξ, προτοῦ εἶναι πολὺ ἀργὰ γιὰ νὰ μπαλώσῃ τὰ πράγματα...» Ἐξ ἴσου σαφὴς ὑπαινιγμός.

Μήπως ὅλα αὐτὰ σημαίνουν ὅτι ὑπάρχουν ἀ ντ ι β α σ ι λ ι κ οὶ εἰς τὴν Μεγάλην Βρεταν ίαν; Ὄχι, δὲν ὑπάρχουν, ἐξαιρέσει τῶν ὀλιγαρίθμων κομμουνιστῶν. Ἀλλὰ σημαίνουν, ὅτι δὲν ὑπάρχουν οὔτε β α σ ι λ ι κ οὶ παλαιοῦ τύπου, φρονοῦντες ὅτι τὸ Στέμμα εἶναι ἱερὸν καὶ οἱ φέροντες αὐτὸ ἄθικτοι. Ἐπίσης σημαίνουν ὅτι ὑπάρχουν πολλοί, ποὺ δὲν θεωροῦν πλέον τὸ Στέμμα «ἐκ τῶν ὧν οὐκ ἄνευ διὰ τὴν χώραν. Ἔγινε τελευταίως μία μεγάλη ἔρευνα ἀπὸ τῶν στηλῶν τοῦ «Γκάρντιαν» σχετικῶς μὲ τὴν ὠφελιμότητα τοῦ βασιλικοῦ θεσμοῦ. Ὀλίγοι ἐκ τῶν ἄκρων συντηρητικῶν τὸν ἐχαρακτήρισαν ὡς «ἀπαραίτητον». Οἱ περισσότεροι συντηρητικοὶ ἐδήλωσαν ὅτι τὸν θεωροῦν ἁπλῶς «χρήσιμον». Οἱ ἐργατικοὶ τὸν θεωροῦν «οὐχὶ βλαπτικόν». Οὔτε κρύο, οὔτε ζέστη. Εἰς δὲ τὸ ἐρώτημα ἂν παίζῃ ἡ μοναρχία ἀποφασιστικὸν ρόλον εἰς τὴν Βρεταννίαν, ἡ ἀπάντησις τῆς πλειονότητος ἦτο ἕνα «ὄχι». Μὲ ἄλλα λόγια, ἡ μοναρχία σήμερα στηρίζεται μᾶλλον εἰς «ψῆφον ἀνοχῆς». Θὰ πρέπει νὰ κατανοήσῃ τὴν πραγματικότητα αὐτὴν καὶ νὰ προκαλῇ λιγώτερα σχόλια.

ΧΡΙΣΤΟΣ ΡΙΖΟΠΟΥΛΟΣ

Τὴν ΤΡΙΤΗΝ: Ἀνάκτορα καὶ Λαός.

Η ΠΡΟΣΩΠΙΚΗ ΕΠΙΤΥΧΙΑ ΤΟΥ κ. ΧΡΙΣΤΟΥ ΜΙΧΑΛΟΥ

Τὸ Κόμμα τῶν Προοδευτικῶν, λόγῳ τοῦ κρατήσαντος γενικοῦ κ λ ί μ α τ ο ς ἀναμετρήσεως τῶν δύο μεγάλων διεκδικητῶν τῆς ἐξουσίας, συνετρίβη πανελληνίως. Ἑπομένως, ἡ ἀποτυχία του νὰ ἐκπροσωπηθῇ κοινοβουλευτικῶς εἰς τὴν Ἀχαΐαν δὲν ἔχει ἰδιαιτέραν τινα σημασίαν. Μέσα εἰς ἕνα ἀνάλογον κλίμα «χαμένης ψήφου», τὸ 1951, ὄχι μόνον εἶχε συντριβῆ τὸ δημοκρατικὸν κόμμα τοῦ κ. Παπανδρέου, ἀλλὰ καὶ ὁ ἴδιος εἶχεν ἀποτύχει προσωπικῶς εἰς τὸν νομόν μας.

Ἔχει, ὅμως, σημασίαν ἡ ὅλως ἐ ξ α ι ρ ε τ ι κ ὴ διαβάθμισις τοῦ κ. Χρίστου Μίχαλου εἰς τὴν ἐμπιστοσύνην τῶν Προοδευτικῶν ψηφοφόρων. Ὁ νέος αὐτὸς πολιτευτὴς κυριολεκτικῶς ἐ δ έ σ π ο σ ε παντὸς ἑτέρου συνυποψηφίου του, ἀκόμη καὶ τοῦ ἀρχῆθεν πολιτικοῦ ἐκπροσώπου τοῦ Κόμματος τῶν Προοδευτικῶν, ὁ ὁποῖος, ἀληθῶς, ἤξιζε καλυτέρας τύχης, εἰς ἀνταμοιβὴν τῶν μόχθων του διὰ τὴν ἀνάπτυξιν ἑνὸς ἄ λ λ ο υ κόμματος εἰς τόσον ἀπρόσφορον ἔδαφος.

Ἡ προσωπικὴ ἐπιτυχία τοῦ κ. Μίχαλου (2070 σταυροὶ προτιμήσεως ἐπὶ συνόλου 3987 ψηφοδελτίων) εἶναι, πράγματι, μία ἐ π ι τ υ χ ί α ἀξιοσημείωτος. Μαρτυρεῖ τὸν γενικὸν πόθον ἀ ν α ν ε ώ σ ε ω ς τοῦ πολιτικοῦ κόσμου. Μαρτυρεῖ ἐπίσης

τὴν προσωπικὴν ἀ κ τ ι ν ο β ο λ ί α ν τοῦ νέου πολιτευτοῦ, ὁ ὁποῖος διὰ πρώτην φορὰν ἐνεφανίσθη πρὸ τῶν ἐκλογέων. Καὶ ἀποτελεῖ μίαν ἀ ρ ί σ τ η ν ἀφετηρίαν διὰ τοὺς μελλοντικοὺς ἀγῶνας του.

ΕΚΛΟΓΙΚΑ ΠΑΡΑΛΕΙΠΟΜΕΝΑ

Ποιναὶ διὰ τὴν δωροδοκίαν. «Χρυσὸς ἀλλοθρήσκων κρατῶν». Τά... κομμένα χαρτονομίσματα. Αἱ... παιδικαὶ διαδηλώσεις. Ὁ μπαμπούλας τῆς λίρας. Καὶ τῆς ΕΡΕ ἡ ὁλόμαυρη ράχη...

Εἰς ἐφημερίδας τῆς Κρήτης, φιλικὰς πρὸς τὴν Ἕνωσιν Κέντρου, ἐδημοσιεύθη τὸ ἄρθρον 165 τοῦ ἐκλογικοῦ νόμου, τὸ ὁποῖον ὁρίζει:

1. Ὁ ἀπὸ τῆς προκηρύξεως τῆς ἐκλογῆς μέχρι πέρατος τῆς ψηφοφορίας, προτείνων, παρέχων ἢ ὑποσχόμενος εἰς ἐκλογέα δῶρα ἢ ἕτερα οἱαδήποτε μὴ ὀφειλόμενα αὐτῷ ὠφελήματα, ὡς ἀντάλλαγμα, ὅπως παραλείπῃ τὴν ἄσκησιν τοῦ ἐκλογικοῦ του δικαιώματος, ἢ ὅπως ἀσκήσῃ αὐτὸ καθ' ὡρισμένον τρόπον, τιμωρεῖται διὰ φυλακίσεως ἀπὸ τριῶν μηνῶν μέχρι τριῶν ἐτῶν, χρηματικῆς ποινῆς ἀπὸ 1.000 μέχρι 10.000 δραχμῶν.

2. Ὁ ἐκλογεὺς ὅστις δέχεται τὴν παροχὴν ἢ ὑπόσχεσιν δώρου ἢ ἑτέρων μὴ ὀφειλομένων αὐτῷ ὠφελημάτων ἢ ἀπαιτεῖ τοιαῦτα, ὡς ἀντάλλαγμα, ὅπως παραλείπῃ τὴν ἄσκησιν τοῦ ἐκλογικοῦ του δικαιώματος ἢ ὅπως ἀσκήσῃ αὐτὸ καθ' ὡρισμένον τρόπον, τιμωρεῖται διὰ τῶν ἐν τῇ προηγουμένῃ παραγράφῳ ποινῶν.

3. Ὅστις ἐπὶ σκοπῷ ὑπερψηφίσεως ἢ καταψηφίσεως ἢ προτιμήσεως ὑποψηφίων, καθ' οἱονδήποτε τρόπον, ὑπόσχεται ἢ δίδει δωρεὰν πρὸς φιλανθρωπικὸν σκοπὸν ἢ πρὸς ἐκτέλεσιν ἔργου ἐν τῇ ἐκλογικῇ περιφερείᾳ εἰς ὅλμον, κοινότητα ἢ εἰς φιλανθρωπικὸν κατάστημα ἢ κοινωφελὲς ἵδρυμα ἢ Ἐκκλησίαν, τιμωρεῖται διὰ φυλακίσεως ἀπὸ τριῶν μηνῶν μέχρι τριῶν ἐτῶν.

Ἐζητεῖτο δὲ ἀπὸ τοὺς πολίτας νὰ καταγγέλλουν πᾶσαν ἐνέργειαν δωροδοκίας.

Ἐξ ἄλλου εἰς ἐφημερίδα τῆς Ρούμελης, φιλικὴν πρὸς τὴν ΕΡΕ, ἐδημοσιεύθη ὅτι:

«Ἄνθρωποι πάσης μορφῆς (!) καὶ ἐλεεινότητος, ἀνθρωπόμορφα τέρατα (!) μεταχειριζόμενοι παντοειδῆ τεχνάσματα, ἀκόμη καὶ τὸν χρυσὸν τῶν ἀλλοθρήσκων Κρατῶν, περιτρέχουν τὴν ὑπαιθρον χώραν, ἰδίως τῆς Βορείου Ἑλλάδος, παρέχοντες τὰ πάντα, διὰ νὰ διαφθείρουν, τοὺς πενομένους, τοὺς ἐνδεεῖς, τοὺς ἀναξιοπαθεῖς, ἀλλὰ τιμίους Ἕλληνας πολίτας».

Ἀλλὰ καὶ πολλοὶ «ψίθυροι» περὶ δωροδοκιῶν ἐκυκλοφόρησαν: Συγκεκριμένως, ὅτι τὴν νύκτα τοῦ Σαββάτου πρὸς τὴν Κυριακὴν ἐκινήθησαν ἀπὸ τὰς πόλεις πρὸς τὴν ὑπαιθρον αὐτοκίνητα μὲ χρήματα πρὸς διάθεσιν εἰς τοὺς τοπικοὺς πράκτορας καὶ δι' αὐτῶν... ὅπου δεῖ. Προσετίθετο, ὅτι πολλαὶ «χρηματαποστολαὶ» ἠμποδίσθησαν ἀπὸ «ὁμάδας ἐπαγρυπνήσεως» τῶν νέων τῆς Ἑνώσεως Κέντρου, ἐξαναγκάσαντας τοὺς ταξιδεύοντας τὴν νύκτα τοῦ Σαββάτου νὰ ἐπιστρέψουν... οἴκαδε.

Ἐπίσης ἀνεφέρθη ὅτι κάποιος ὑποψήφιος ἔδιδε χιλιάρικα ...κομμένα «ἀλὰ Πρωτοπαπαδάκη». Ἔδιδε τὸ μισό, ὑποσχόμενος νὰ δώσῃ καὶ τὸ ἄλλο μισὸ τὴν Δευτέραν, ἐὰν διεπιστοῦτο ὅτι εἶχε δεόντως ψηφισθῆ. Ἀλήθεια — ψέμματα, ἄγνωστον.

Ἀπὸ ἀνακοίνωσιν ὑποψηφίων τῆς ΕΡΕ εἰς τὴν Κρήτην:

«Εἰς περιπτώσεις ποὺ παιδιὰ τῶν σχολείων, ἐγκαταλείποντα τὰ μαθήματά των, θὰ μετέχουν καθ' οἱονδήποτε τρόπον εἰς πολιτικὰς ἐκδηλώσεις, νὰ κρατῆται σημείωσις τῶν ὀνομάτων ὄχι τῶν παιδιῶν ἢ τῶν γονέων των ἀλλὰ τῶν διδασκάλων των».

Δεῖγμα κυρίου ἄρθρου «μπαμπούλα»:

«Ὅσοι Ἕλληνες ἔχουν καταθέσεις στὶς Τράπεζες καὶ στὰ Ταμιευτήρια ἢ τοὺς βρίσκεται κάποιο μικρὸ ἢ μεγάλο κομπόδεμα, ὀφείλουν νὰ κάμουν ἕν ἐκ τῶν δύο: Ἢ νὰ πᾶνε ἀμέσως σήμερα τὸ πρωὶ νὰ ἀποσύρουν τὰς καταθέσεις των καὶ νὰ τὰς ἐπενδύσουν ἀγοράζοντας χρυσὲς λίρες, ἀντικείμενα μονίμου καὶ σταθερῆς ἀξίας ἤ, ἔστω, μερικὰ μέτρα ὕφασμα ἢ εἴδη οἰκιακῆς χρήσεως, κοντολογῆς ὅ,τι τοὺς ἔλθῃ βολικά, γιὰ νὰ σώσουν τὰ χρήματά τους. Ἢ ν' ἀφήσουν τὰ λεπτά των στὰ Ταμιευτήρια καὶ στὶς Τράπεζες ὅπου εἶναι καλῶς φυλαγμένα, ἀλλὰ νὰ πᾶνε τὴν Κυριακὴ νὰ ψηφίσουν Καραμανλῆ. Γιατὶ ἂν ὁ Καραμανλῆς δὲν φέρει αὐτοδύναμη πλειοψηφία ἡ δραχμὴ θὰ φύγῃ ἀπὸ τὴ βάση της, θὰ γίνῃ κουρέλλι σιγὰ — σιγὰ καὶ ἀντίο οἰκονομίες».

Φυσικά, οὔτε ὁ Καραμανλῆς ἔφερε πλειοψηφία, οὔτε ἡ δραχμὴ ἔπαθε τίποτε. Καὶ ἡ τιμὴ τῆς λίρας ἐχαλαρώθη...

Ἰατρὸς τῶν Ἀθηνῶν ἔγραψε παρωδίαν τοῦ Σολωμικοῦ ἐπιγράμματος διὰ τὴν καταστροφὴν τῶν Ψαρρῶν:

Π ρ ο ε κ λ ο γ ι κ ό ν :

Στοῦ λαοῦ μας τὴ δύστυχη (ράχη
ὀκτὼ χρόνια καθόταν μονάχη
ἡ ΕΡΕ ποὺ λαμπρὰ παλληκά- (ρια
τῶν τρικύκλων γνωστοὺς ὁ- (δηγοὺς
εἶχ' ἀφήσει νὰ σπάζουν πο- (δάρια
καὶ νὰ σπέρνουν στὸ δρόμο (νεκρούς!

Μ ε τ ε κ λ ο γ ι κ ό ν :

Στῆς ΕΡΕ τὴν ὁλόμαυρη ράχη
ἡ παλιὰ της ἡ δόξα μονάχη
μιᾶς κλωτσιᾶς ξεχωρίζει τὰ (χνάρια
τῆς Ἑλλάδος ποὺ Στέμμα (φορεῖ
φυλαγμένο ἀπὸ κάτι λιοντάρια
ποὺ ἔχουν μείνει χωρίς... (λεοντή!

Ο ΣΥΛΛΕΚΤΗΣ

ΧΑΡΤΟΒΙΟΤΕΧΝΙΑ
Β. ΔΙΟΝΥΣΟΠΟΥΛΟΥ
ΡΗΓΑ ΦΕΡΡΑΙΟΥ 81
ΤΗΛ. 21—98
ΠΑΤΡΑΙ
ΧΑΡΤΟΠΩΛΕΙΟΝ
ΤΥΠΟΓΡΑΦΕΙΟΝ
ΕΡΓΟΣΤΑΣΙΟΝ
ΧΑΡΤΟΣΑΚΚΟΥΛΩΝ

Ο ΕΘΝΟΜΑΡΤΥΣ ΣΜΥΡΝΗΣ ΧΡΥΣΟΣΤΟΜΟΣ

Μιὰ ζωὴ ἀφιερωμένη στὴν Ἐκκλησία καὶ τὸ Γένος

Μετὰ τὴν ἧττα τῶν Τούρκων κηρύσσει συγγνώμην καὶ ἀγάπην

56ον

Ὁ Χρυσόστομος διὰ τοὺς χριστιανοὺς τῆς Σμύρνης δὲν ἦτο μόνον ὁ ἐκκλησιαστικὸς ποιμενάρχης των. Ἦτο καὶ ὁ σωτήρας των κατὰ τὰς ἡμέρας τῶν σκληρῶν διωγμῶν. Καὶ ὁ προφήτης τῆς πανηγυριζομένης νίκης καὶ ἀπελευθερώσεως.

Μὲ ἔξαλλον ἐνθουσιασμὸν τὸν ὑποδέχονται ἐπιστρέφοντα ἐκ τῆς ἀναγκαστικῆς ἐξορίας του. Καὶ ὁ Χρυσόστομος μὲ δάκρυα συγκινήσεως εἰς τὰ μάτια τοὺς ἀτενίζει.

Ἀνεβαίνει εἰς τὸν ἄμβωνα διὰ νὰ κηρύξῃ ὄχι τὴν ἐκδίκησιν, ἀλλὰ τὴν ἀγάπην.

«Οἱ σπείροντες ἐν δάκρυσιν ἐν ἀγαλλιάσει θεριοῦσι» ἄρχεται τοῦ λόγου του ὁ μητροπολίτης ἐν τῷ ναῷ τῆς ἁγίας Φωτεινῆς. Κηρύσσει τὴν ἀνάστασιν εἰς νέαν ζωὴν ἀνεξικακίας, ἐργασίας καὶ ἀγάπης καὶ προσθέτει: «Αὐτὰ τὰ μέγιστα τῶν ἀγαθῶν εὐαγγελίζομαι ὑμῖν, ἀγαθὰ διὰ τὰ ὁποῖα καὶ τὸ ζῆν εἶναι γλυκὺ καὶ τὸ ἀποθανεῖν εἶναι τοῦ κόπου ἄξιον. Εἶναι τὰ ἀγαθά, τὰ ὁποῖα ὁ Σωτὴρ τῶν ἀθανάτων ἡμῶν ψυχῶν ἔσπειρεν ἀφθόνως καὶ ἀφειδῶς εἰς τὴν γῆν. Ἡ ἐλευθερία τοῦ ἀτόμου, τὰ δίκαια τοῦ ἀνθρώπου, ἡ ἀνεξαρτησία τῶν λαῶν, ἡ αὐτονομία παντὸς ἔθνους ὑπὸ τὸν οὐρανόν, ἡ ἰσονομία μεγάλων καὶ μικρῶν λαῶν, ἡ διεθνὴς ἀλληλεγγύη καὶ ἀσφάλεια πάντων ὑπὲρ πάντων καὶ πάντων ὑπὲρ τοῦ ἑνὸς τοῦ ἀδυνάτου, τοῦ μικροῦ, τοῦ ἀθώου, τοῦ ἐγκαταλελειμμένου, τοῦ ἀπροστατεύτου, τοῦ ἐλαχίστου ἐν τῇ Βασιλείᾳ τοῦ Θεοῦ».

Καὶ ἐπιλέγει: «Καὶ νῦν, ἀδελφοί, ὁπότε αἴρεται ἡ βαρεία τῆς δουλείας πλάξ, ἡ ὁποία ἐπὶ πέντε σχεδὸν αἰῶνας ἐπίεζε τὰ στήθη τῆς φυλῆς, ἂς κλίνωμεν τὰ γόνατα πρὸ τῶν τρομερῶν, ἀλλὰ καὶ δικαίων δουλῶν τοῦ Θεοῦ, ἂς μακαρίσωμεν τοὺς ἐν ταῖς ἀγκάλαις τῆς πίστεως καὶ τοῦ καθήκοντος ἐν μέσῳ τῶν φρικτῶν τούτων διωγμῶν διὰ πυρὸς καὶ μαχαίρας, ἐν λιμῷ καὶ δίψει, ἐν ψύχει καὶ γυμνότητι, ἐν μετάλλοις καὶ πικραῖς ἐξορίαις καὶ δουλείαις καὶ παντοίοις κακοῖς ἐκλιπόντας ἐκ τοῦ μέσου ἡμῶν παμφιλτάτους μας νεκρούς, ὧν ἡ τραγικὴ πανωλεθρία γίνεται ὁ γενεσιουργὸς λόγος καὶ ἡ αἰτία τῆς ἡμετέρας ἐλευθερίας καὶ ἂς δεηθῶμεν, ὅπως πλήρως εὕρωσι τὴν ἱκανοποίησίν των οἱ δίκαιοι τῆς φυλῆς ἐθνικοὶ πόθοι καὶ ἡμεῖς χαίροντες νὰ δοξάζωμεν τὸν μέγαν τῶν πατέρων μας Θεὸν ἐν ὁσιότητι καὶ δικαιοσύνῃ:

»Ἔστ' ἂν ὕδωρ τε ρέῃ καὶ δέν- (δρεα μακρὰ τεθήλη,
Ἠέλιός τ' ἀνιὼν λάμπῃ, λαμ- (πρά τε Σελήνη
Καὶ ποταμοὶ πλήθωσιν, ἀνα- (κλύζῃ δὲ θάλασσα».

Κατόπιν συγκαλεῖ τὰ κοινοτικὰ συμβούλια διὰ νὰ συστήσῃ εὐπρέπειαν ἀπέναντι τῶν Τούρκων.

— Πρέπει ν' ἀποδείξωμεν, τοὺς τονίζει, ὅτι εἴμεθα πολιτισμένος λαός, ἀπόγονοι ἐκείνων ποὺ ἐσκόρπισαν τὸν πολιτισμὸν εἰς ὅλον τὸν κόσμο.

Ἐν συνεχείᾳ προσεκάλεσεν εἰς τὸ γραφεῖον του διαφόρους γνωστούς του ἐξέχοντας Τούρκους καὶ τοὺς διεβεβαίωσεν ὅτι δὲν ἔχουν νὰ φοβοῦνται τίποτε ἀπὸ τὴν νέαν κατάστασιν, φθάνει ν' ἀποφύγουν τὰς προκλήσεις.

Οἱ Τοῦρκοι ἀνεθάρρησαν. Καὶ οἱ Ἕλληνες ἐπανηγύριζαν μὲ εὐπρέπειαν τὰ προεόρτια τῆς ἀναστάσεως...

Ὁ Βαλῆς Ραχμὴ βέης ἀντικατεστάθη ἀπὸ τὸν Νουρεντίν, τὸν νικητὴν τῆς Κούτ — ελ — ἀμάρας. Οἱ Σύμμαχοι δὲν ἔδωσαν σημασίαν εἰς τὸ γεγονὸς ὅτι τὴν ἀνωτέραν διοικητικὴν θέσιν τῆς Σμύρνης κατελάμβανεν ἕνας στρατιωτικὸς πείρας, τοῦ ὁποίου ἦσαν γνωστὰ τὰ αἰσθήματα μίσους ἐναντίον τῶν χριστιανῶν. Μόνον ὁ Χρυσόστομος ἐξεδήλωσε κάποιαν ἀνησυχίαν, χωρὶς νὰ τὸν προσέξῃ κανείς. Ἀργότερα, ὅταν ὁ Νουρεντὶν συνέχισε τὴν πολεμικὴν τακτικήν του, πιέζων τοὺς χριστιανοὺς καὶ ἐπιβάλλων φόρους, ἀλλὰ καὶ διανέμων ὅπλα εἰς τοὺς Τούρκους κατοίκους, αἱ εἰσηγήσεις τοῦ Χρυσοστόμου ἔγιναν δεκταὶ ἀπὸ τοὺς ἁρμοστὰς τῶν Δυνάμεων καὶ ὁ Νουρεντὶν ἀπεμακρύνθη ἀπὸ τὴν Σμύρνην. Δι' αὐτὴν τὴν ἀπομάκρυνσιν, τὴν ὁποίαν ὡς ἐξευτελισμόν του ἐθεώρησεν, ὡρκίσθηκε ἐκδίκησιν κατὰ τοῦ Χρυσοστόμου... Θὰ τὴν ἐλάμβανε μὲ τὸν πλέον θηριώδη τρόπον...

Ἐν τῷ μεταξύ, ὁ Χρυσόστομος ἐνεθαρρύνθη ἀπὸ τὰ κηρύγματα τοῦ Ἀμερικανοῦ προέδρου Οὐΐλσων περὶ αὐτοδιαθέσεως τῶν λαῶν καὶ ἐνεπνεύσθη τὴν ἀποστολὴν πρὸς τὰς Δυνάμεις τοῦ πρώτου περὶ ἑνώσεως τῆς Σμύρνης μὲ τὴν Ἑλλάδα ὑπομνήματος, τοῦ ὁποίου τὸ κείμενον ἔχει ὡς ἑξῆς:

«...Οὐδεὶς ἐκ τῶν πεπολιτισμένων λαῶν τῆς Εὐρώπης καὶ Ἀμερικῆς ἀγνοεῖ ὅτι ἐκ τῆς Ἰωνίας ἀνέτειλαν τὸ πρῶτον τοῦ ἑλληνικοῦ πολιτισμοῦ τὰ φῶτα, ὅτι ἡ Ἰωνικὴ ὑπῆρξεν ἡ πρώτη Ἑλληνικὴ διάλ