ΔΙΕΥΘΥΝΤΗΣ
ΧΡΙΣΤΟΣ ΡΙΖΟΠΟΥΛΟΣ
ΓΡΑΦΕΙΑ - ΤΥΠΟΓΡΑΦΕΙΑ
ΑΝΔΡ. ΜΙΧΑΛΑΚΟΠΟΥΛΟΥ 61α
ΤΗΛΕΦΩΝΑ:
Διεύθυνσις 32—02
Σύνταξις - Διαχείρισις 28—52

Η ΗΜΕΡΑ

ΠΡΩΪΝΗ ΑΝΕΞΑΡΤΗΤΟΣ ΕΦΗΜΕΡΙΣ ΠΑΤΡΩΝ

ΠΑΤΡΑΙ
ΕΤΟΣ 13ον — ΑΡΙΘ. ΦΥΛΛΟΥ 3817
ΚΥΡΙΑΚΗ
1
ΔΕΚΕΜΒΡΙΟΥ
1963
Τιμὴ φύλλου Δραχ. 1,50

ΑΠΟ ΤΗΝ ΧΘΕΣΙΝΗΝ ΛΙΤΑΝΕΙΑΝ ΤΩΝ ΛΕΙΨΑΝΩΝ ΤΟΥ ΠΟΛΙΟΥΧΟΥ ΑΓΙΟΥ ΑΝΔΡΕΟΥ

Μαθητὴς τοῦ «Ἀρεθείου» φέρων Σταυρόν

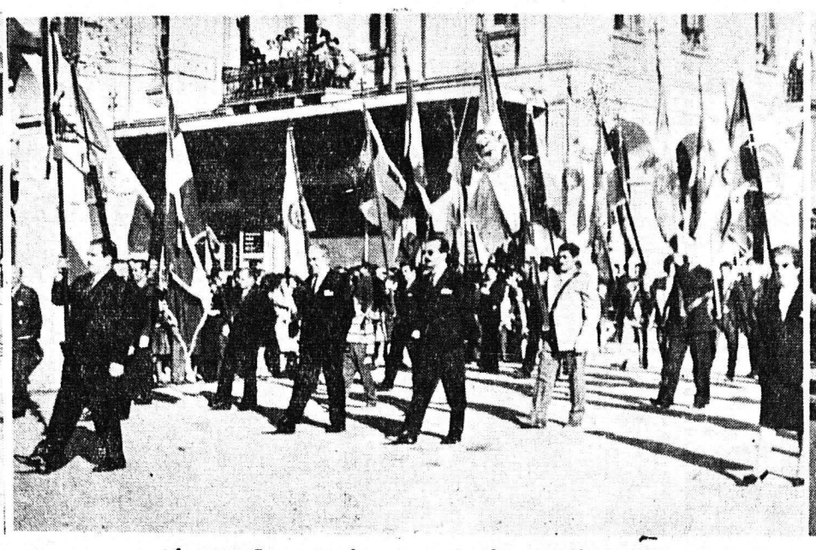

Αἱ σημαῖαι τῶν Ἐργατικῶν Ὀργανώσεων

Μαθήτριαι τοῦ Ἀρσακείου εἰς τὴν Λιτανείαν

ΑΛΗΘΙΝΗ ΕΥΛΟΓΙΑ

92 ΕΚΑΤΟΜΜΥΡΙΑ ΥΠΕΡ ΤΗΣ ΠΟΛΕΩΣ

75 διὰ τὴν ὁδὸν 111, 7 διὰ τὸ Νοσοκομεῖον, 3 διὰ τὸ Στάδιον, καὶ 7.300.000 διὰ τοπικὰ ἔργα

ΑΠΟΦΑΣΕΙΣ κ. ΠΑΠΑΝΔΡΕΟΥ ΧΘΕΣ ΕΙΣ ΤΟ ΔΗΜΑΡΧΕΙΟΝ

Νέα εὐεργετικὰ ὑπὲρ τῶν Πατρῶν κυβερνητικὰ μέτρα ἀπεφασίσθησαν χθές, εἰς σύσκεψιν ὑπὸ τὴν προεδρίαν τοῦ πρωθυπουργοῦ κ. Γεωργίου Παπανδρέου, γενομένην εἰς τὸ Δημαρχεῖον μετὰ τὴν λιτανείαν.

Τῆς συσκέψεως μετέσχον ἐπίσης ὁ ὑπουργὸς Προεδρίας Κυβερνήσεως κ. Γεώργιος Ἀθανασιάδης —Νόβας, ὁ Νομάρχης κ. Γεώργ. Τσιτσάρας, ὁ πρόεδρος τοῦ δημοτικοῦ συμβουλίου κ. Κ. Γκολφινόπουλος καὶ μέλη τοῦ συμβουλίου.

Ὁ Δήμαρχος κ. Βέτσος ἐπέδωσεν εἰς τὸν κ. Παπανδρέου ὑπόμνημα, εἰς τὸ ὁποῖον ἐξετίθεντο ἀναλυτικῶς τὰ ἐκκρεμοῦντα ζωτικὰ διὰ τὴν πόλιν ζητήματα, ἐπικαλεσθεὶς τὸ ἐνδιαφέρον τοῦ κ. πρωθυπουργοῦ διὰ τὴν δικαίαν καὶ ταχεῖαν λύσιν των.

Ὁ κ. Παπανδρέου, ἀφοῦ ἐξήτασεν ἓν ἕκαστον τῶν αἰτημάτων καὶ κατόπιν συνεννοήσεως μετὰ τοῦ κ. Νόβα, ἔλαβε καὶ ἐξήγγειλε τὰς κάτωθι ἀποφάσεις:

ΕΟΡΤΑΙ ΑΠΟΚΡΕΩ: Ἀντὶ τῆς περυσινῆς ἐπιχορηγήσεως τοῦ Τουρισμοῦ ἐκ τετρακοσίων χιλιάδων, διὰ τὰς ἑορτὰς 1964 θὰ ἐνισχυθῇ ὁ Δῆμος Πατρέων μὲ ἑξακοσίας χιλιάδας.

ΦΕΡΡΥ—ΜΠΩΤ. Θὰ διατεθῇ ποσὸν ἑνὸς ἑκατομμυρίου δραχμῶν διὰ τὴν συμπλήρωσιν τῶν ἐγκαταστάσεων καὶ διαμορφώσεως τοῦ χώρου προσγιαλώσεως τοῦ ἐξ Ἰταλίας πορθμείου, ἐπίσης δὲ θὰ μεριμνήσῃ ἡ κυβέρνησις διὰ τὴν νομοθετικὴν ὁριστικὴν κατοχύρωσιν τῆς μονίμου προσεγγίσεως τοῦ φέρρυ—μπώτ.

ΔΗΜ. ΘΕΑΤΡΟΝ: Θὰ δοθῇ εἰς τὸν Δῆμον Πατρέων ἔκτακτος ἐπιχορήγησις δύο ἑκατομμυρίων τὸ ὀλιγώτερον καὶ πιθανῶς τριῶν ἑκατομμυρίων δραχμῶν, διὰ τὴν ὁλοκλήρωσιν τῶν ἐπισκευῶν καὶ ἀνακαινίσεων τοῦ δημοτικοῦ θεάτρου.

ΤΟΥΡΙΣΤΙΚΟΝ ΠΕΡΙΠΤΕΡΟΝ: Ἐπιαίτήματος τοῦ Δήμου ὅπως, μετὰ τὴν ἀπαλλαγὴν τοῦ ΕΟΤ ἐκ τῆς ὑποχρεώσεως ἀνεγέρσεως τουριστικοῦ ξενοδοχείου (ὅπερ θὰ ἀνεγείρῃ ἰδιώτης) δώσῃ ἕτερον «παρὼν» ὁ Τουρισμὸς καὶ δὴ ἀνεγείρῃ τουριστικὰ περίπτερα εἰς τὸ δασύλλιον, μετὰ μεγάλου κέντρου, εἰς πανοραματικὴν θέσιν, ἐπίσης παρὰ τὴν μονὴν Γηροκομείου, ὁ κ. Παπανδρέου ἐνέκρινε νὰ προγραμματισθῇ ἀμέσως ἡ ἀνέγερσις περιπτέρου εἰς τὸ δασύλλιον, πρὸς τοῦτο δὲ θὰ διατεθῇ πρώτη πίστωσις ἑνὸς ἑκατομμυρίου δραχμῶν.

ΞΕΝΟΔΟΧΕΙΟΝ ΖΑΣΤΟΒΑΣ: Ὁ κ. Δήμαρχος εἰσηγήθη ἐπίσης ὅπως τὸ εἰς Ζάστοβαν ἐγκαταλελειμμένον ἡμιτελὲς κτίριον, ἄλλοτε προοριζόμενον διὰ σανατόριον, γίνῃ τουριστικὸν ξενοδοχεῖον, ἐν συνδυασμῷ μὲ ἐναέριον συγκοινωνίαν ἐκεῖθεν πρὸς κορυφὴν τοῦ Παναχαϊκοῦ. Ὁ κ. Παπανδρέου ἐδήλωσεν ὅτι θὰ παραπέμψῃ τὸ αἴτημα τοῦτο πρὸς ἐπισταμένην μελέτην.

ΣΧΟΛΕΙΑ ΑΡΟΗΣ: Θὰ διατεθῇ πίστωσις 500.000 δραχ. πρὸς ἀνακαίνισιν τῶν σχολείων Ἀρόης.

ΛΑΧΑΝΑΓΟΡΑ —ΣΦΑΓΕΙΑ: Τὸ αἴτημα τοῦ Δήμου περὶ ἀνεγέρσεως συγχρονισμένων σφαγείων καὶ λαχαναγορᾶς, διὰ πιστώσεων ἐκ τῶν δημοσίων ἐπενδύσεων, θὰ μελετηθῇ ἁρμοδίως.

ΕΡΓΑ ΑΝΕΡΓΙΑΣ: Τὸ αἴτημα τοῦ Δήμου περὶ ἐκτάκτου ἐνισχύσεως αὐτοῦ ἐκ τοῦ Ὀργανισμοῦ Ἀνεργίας πρὸς ἐκτέλεσιν ἔργων, ἀναγκαίων τόσον διὰ τὴν μείωσιν τῆς ὑπαρχούσης ἀνεργίας, ὅσον καὶ πρὸς ἀντιμετώπισιν τῶν ἐκ τῶν περυσινῶν πλημμυρῶν ζημιῶν εἰς τὸ ὁδικὸν καὶ ἀποχετευτικὸν δίκτυον τῶν λαϊκῶν συνοικιῶν, ἐπίσης θὰ ἐξετασθῇ ἐν Ἀθήναις μετὰ τοῦ ἁρμοδίου ὑπουργοῦ.

«ΓΛΑΥΚΟΣ»: Ὁ κ. Δήμαρχος ἀνέπτυξε τὸ θέμα τοῦτο ἀναλυτικῶς, ζητήσας ὅπως ἡ κυβέρνησις παρέμβῃ ἵνα αἱ ὑπὸ ἐπανάληψιν διαπραγματεύσεις μεταξὺ ΔΕΗ καὶ Δήμου εὐοδωθοῦν, διὰ μιᾶς δικαίας λύσεως, συγκεκριμένως δι' ἀναγνωρίσεως ὑπὸ τῆς νέας διοικήσεως τῆς ΔΕΗ τοῦ ποσοῦ τῶν 112 ἑκατομμυρίων, εἰς ὃ εἶχον σταματήσει αἱ μετὰ τῆς προηγουμένης διοικήσεως διαπραγματεύσεις, ὡς ἀφετηρίας τῶν νέων διαπραγματεύσεων, ἐν συνδυασμῷ μὲ πρόσληψιν ὁλοκλήρου τοῦ προσωπικοῦ τοῦ «Γλαύκου» εἰς τὴν ΔΕΗ καὶ παροχὴν εἰς τὴν Δῆμον εἰδικοῦ τιμολογίου διὰ τὴν παρ' αὐτοῦ καταναλισκομένην ἠλεκτρικὴν ἐνέργειαν διὰ φωτισμὸν τῆς πόλεως καὶ διὰ τὴν ὕδρευσιν (κίνησιν ἀντλιοστασίων). Ὁ κ. Παπανδρέου συνέστησεν εἰς τὸν κ. Δήμαρχον ν' ἀνέλθῃ προσεχῶς εἰς Ἀθήνας, ἵνα γίνῃ ἐκεῖ εἰδικὴ ἐξέτασις τοῦ θέματος μετὰ τῶν ἁρμοδίων.

Εἰς τὸ τέλος τῆς συσκέψεως, ὁ Δήμαρχος κ. Βέτσος ηὐχαρίστησε θερμῶς τὸν κ. πρόεδρον τῆς κυβερνήσεως, διότι προήδρευσε τῆς συσκέψεως καὶ ἔδωσεν τὰς ἀνωτέρω ἱκανοποιητικὰς λύσεις.

Ἐξ ἄλλου, ἐγνώσθη χθὲς ὅτι ἐκαρποφόρησε προσπάθεια τοῦ ἀρχιτέκτονος κ. Ι. Βασιλείου διὰ τὴν ὁλοκλήρωσιν τῆς ἀναμαρμαρώσεως τοῦ Ἀρχαίου Ὠδείου καὶ τῆς ἀπαλλοτριώσεως τῶν πέριξ αὐτοῦ οἰκιῶν, ἀφ' ἑνὸς μὲν ἵνα ὁ χῶρος ἀποκτήσῃ μίαν ἑνότητα, ἀφ' ἑτέρου ὅπως εἰς τὸ μέλλον γίνουν ἀνασκαφαί.

Ὁ Δήμαρχος κ. Βέτσος εἶχε συνοδεύσει τὸν κ. Βασιλείου κατὰ τὴν πρὸ ἡμερῶν παρουσίασίν του εἰς τὸν πρωθυπουργὸν τῆς κυβερνήσεως κ. Παπανδρέου εἰς Ἀθήνας καὶ εἶχε θερμῶς συνηγορήσει ὑπὲρ τοῦ αἰτήματος, ἐξάρας καὶ τὸ μέχρι τοῦδε ἔργον τοῦ κ. Βασιλείου ὑπὲρ τῆς πόλεως. Τῇ ἐντολῇ τοῦ κ. πρωθυπουργοῦ, τὸ θέμα παρεπέμφθη εἰς τὸν ὑπουργὸν Προεδρίας κ. Νόβαν, ἐνδιαφερθέντα συντόνως. Οὕτω, χθὲς ἠγγέλθη ἐξ Ἀθηνῶν ὅτι τὸ Ἀρχαιολογικὸν Συμβούλιον ἐνέκρινε πίστωσιν 1.200.000 δραχ. διὰ τὸν ἀνωτέρω σκοπόν. Ἐπὶ τῇ ἀναγγελίᾳ, ὁ κ. Δήμαρχος ηὐχαρίστησε τὸν κ. πρωθυπουργόν, συνεχάρη δὲ καὶ τὸν κ. Βασιλείου.

Οὕτω, ὁ ἐφετεινὸς ἑορτασμὸς τῆς μνήμης τοῦ Πολιούχου μας ἀπετέλεσε μίαν ἀληθινὴν ε ὐ λ ο γ ί α ν διὰ τὴν πόλιν, τόσον διὰ τὴν ἐξαγγελίαν τῆς ἱδρύσεως ἐνταῦθα τοῦ τρίτου πανεπιστημίου, ὅσον καὶ διὰ τὴν ἐξαγγελίαν τῶν ἄλλων μέτρων πρὸς ρύθμισιν σοβαρῶν θεμάτων τῆς πόλεως. Τὸ σύνολον τῶν πιστώσεων, αἱ ὁποῖαι ἤδη ἐνεκρίθησαν ὑπὲρ τῆς πόλεως καὶ τῆς περιοχῆς (ὁδὸς 111, Νοσοκομεῖον, Στάδιον καὶ τὰ ἀνωτέρω ἀναφερόμενα ἔργα) φθάνει τὰ 92 ἑκατομμύρια δραχμῶν.

Εἶναι προφανές, ὅτι οὐδέποτε ἄλλοτε, τόσον πολλὰ ἔγιναν εἰς τόσον ὀλίγον χρόνον ὑπὲρ τῶν Πατρῶν.

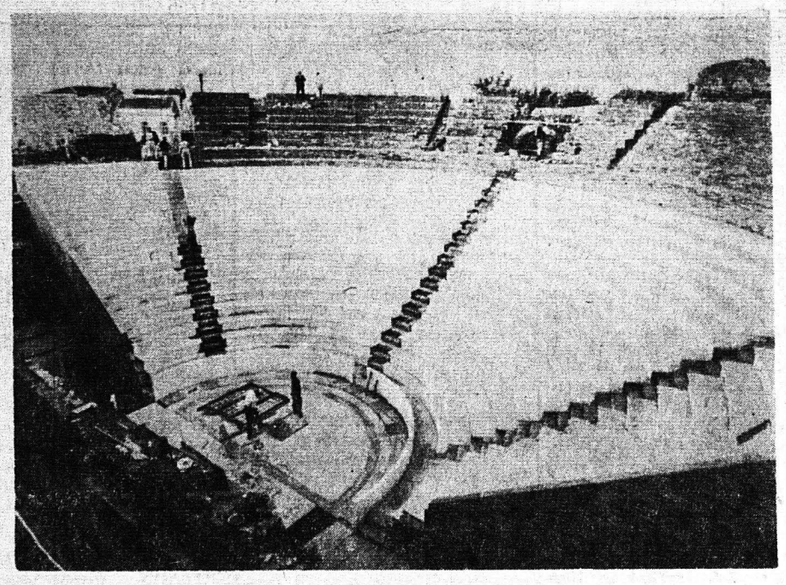

Τὸ Ἀρχαῖον Ὠδεῖον σήμερα θὰ ἀναμαρμαρωθῇ πλήρως

Ἐπειδὴ δὲ ἐφημερὶς τῆς ΕΡΕ ἀπησχολήθη χθὲς διὰ μακρῶν μὲ τὰ ἐνδιαφέροντα τῆς προηγουμένης κυβερνήσεως ὑπὲρ τῶν Πατρῶν, τοπικὸς παράγων προέβη εἰς τὸ ἑξῆς σχόλιον: «Ὁ σοφὸς ἑλληνικὸς λαός, διὰ νὰ χαρακτηρίσῃ τοὺς κλασικῶς ἀνικάνους, λέγει ὅτι δὲν μποροῦν νὰ μοιράσουν «δυὸ γαϊδουριῶν ἄχυρα». Καὶ παρέστημεν ἐν Πάτραις μάρτυρες τῶν ἁρμοδίων τῆς ΕΡΕ, οἱ ὁποῖοι ἠσχολοῦντο ἐπὶ τ ρ ί α ὁλόκληρα ἔτη διὰ νὰ μοιράσουν τὰ οἰκόπεδα Νοσοκομείου καὶ Σταδίου, ὅπερ... κατώρθωσαν μόλις πρὸ ἡμερῶν! Εἶχον δὲ τὴν τόλμην νὰ ὁμιλοῦν α ὐ τ ο ὶ περὶ προαγωγῆς τῶν ζητημάτων τῶν Πατρῶν!».

Η ΑΝΑΧΩΡΗΣΙΣ

Τὴν ὅλην μ.μ. ὁ πρόεδρος τῆς Κυβερνήσεως, συνοδευόμενος ὑπὸ τοῦ γενικοῦ γραμματέως τοῦ πολιτικοῦ γραφείου κ. Μοθωνιοῦ ἀνεχώρησε δι' Ἄραξον καὶ ἐκεῖθεν ἀεροπορικῶς εἰς Κρήτην. Ἐξωδεῖ τοῦ ξενοδοχείου ἀπὸ τοῦ ὁποίου ἀνεχώρησεν, ὁ κ. Παπανδρέου ἐπευφημήθη ζωηρῶς ἀπὸ μέγα πλῆθος τὸ ὁποῖον εἶχε καταλύσει τὴν ἐναντι πλατεῖαν καὶ εἰς ἀρκετὴν ἀπόστασιν τὴν ὁδὸν Ἁγίου Ἀνδρέου.

Ἐγνώσθη ὅτι ἡ διοίκησις τοῦ ἀεροδρομίου τοῦ Ἄραξου ἐζήτησεν ἀπὸ τὸν δῆμον Πατρέων, ὅπως ἀποστείλῃ ἐκεῖ τὴν φιλαρμονικήν του, προκειμένου ν' ἀποδώσῃ τιμὰς εἰς τὸν ἀναχωροῦντα Πρόεδρον τῆς Κυβερνήσεως. Ὁ κ. Παπανδρέου, πληροφορηθεὶς τοῦτο, διέταξεν ὅπως μὴ πραγματοποιηθῇ ἡ ἀποστολὴ τῆς φιλαρμονικῆς, διότι δὲν θεωρεῖ ἀπαραίτητον τὴν τοιαύτην ἀπόδοσιν τιμῶν.

Διεκόπησαν αἱ συνεννοήσεις Ρωσίας - Η.Π.Α. διὰ τὴν ἀγορὰν σίτου

ΟΥΑΣΙΓΚΤΩΝ. Ἐκπρόσωπος τῆς ἐνταῦθα Σοβιετικῆς πρεσβείας ἐδήλωσεν ὅτι ἡ Ρωσικὴ ἀποστολή, ἡ ὁποία διεξήγαγεν εἰς Οὐάσιγκτων διαπραγματεύσεις διὰ τὴν ἀγορὰν τοῦ Ἀμερικανικοῦ σίτου, ἀνεχώρησεν εἰς Μόσχαν ἄπρακτος. Ὁ ἀρχηγὸς τῆς ἀποστολῆς κ. Βορισόφ ἐδήλωσε πρὸς τοὺς Ἀμερικανοὺς ἐμπόρους δημητριακῶν ὅτι θὰ ἠδύναντο νὰ ὑποβάλουν τὰς προτάσεις των πρὸς τὸν ἐν Οὐάσιγκτων ἐμπορικὸν ἀκόλουθον τῆς Ρωσικῆς πρεσβείας, εἰς τὸν ἐν Νέᾳ Ὑόρκῃ ἑδρεύοντα Σοβιετικὸν ἐμπορικὸν ὀργανισμὸν «Ἀμτοργκ» ἢ ἀπ' εὐθείας εἰς τὴν Μόσχαν.

ΣΗΜΕΡΑ
8
ΣΕΛΙΔΕΣ
ΕΙΣ ΜΝΗΜΗΝ
ΠΡΟΕΔΡΟΥ
ΚΕΝΝΕΝΤΥ
ΑΦΙΕΡΩΜΑ
εἰς τὰς σελίδας 4-5

Προοπτική: Ἡ Κυβέρνησις θὰ λάβῃ τὴν ἐμπιστοσύνην τῆς Βουλῆς

Ἀλλὰ θὰ κρίνῃ ἐὰν ἡ πλειοψηφία εἶναι «ἐπαρκὴς» ἢ «ἀποδεκτὴ» καὶ ὁ Βασιλεὺς μᾶλλον θὰ συμφωνήσῃ

ΠΡΟΣ ΕΚΛΟΓΑΣ ΤΕΛΗ ΙΑΝΟΥΑΡΙΟΥ - ΑΡΧΑΣ ΦΕΒΡΟΥΑΡΙΟΥ

ΑΘΗΝΑΙ. Ἡ ΕΡΕ σχολιάζουσα τὰς δηλώσεις εἰς τὰς ὁποίας προέβη ὁ πρόεδρος τῆς κυβερνήσεως κ. Παπανδρέου τὴν παρελθοῦσαν Πέμπτην, μετὰ τὴν συνεργασίαν του μὲ τὸν Βασιλέα, ἐξέδωσεν ἀνακοίνωσιν, μὲ τὴν ὁποίαν ὑπεστήριζεν ὅτι:

1. Ὁ κ. Παπανδρέου χρησιμοποιεῖ τὴν μέθοδον τῶν ἐρωτοαποκρίσεων, διὰ νὰ διατυπώνῃ φανταστικὰς ὑποθέσεις.

2. Προεξοφλεῖ προσχωρήσεις ἐκ τῆς ΕΡΕ, ἐνῶ γνωρίζει ὅτι δὲν πρόκειται νὰ συμβῇ τοιοῦτον γεγονός.

3. Σπεύδει νὰ ἀποκρούσῃ ἐνδεχομένην ὑπερψήφισιν τῆς κυβερνήσεως ὑπὸ τῆς ΕΡΕ κάτι δηλαδὴ ποὺ οὐδεὶς διενοήθη νὰ τοῦ προσφέρῃ.

4. Προετοιμάζει τὴν κοινὴν γνώμην διὰ τὴν ἐπικειμένην ὑπὸ μορφὴν προσχωρήσεων ἐνίσχυσιν τῆς κυβερνήσεως ὑπὸ τῆς ΕΔΑ.

5. Ἡ ΕΡΕ ἐὰν τὰ συμφέροντα τῆς χώρας τὸ ἐπιβάλλουν δὲν θ' ἀρνηθῇ νὰ συμβάλῃ εἰς ἐξεύρεσιν λύσεως ἐκ τῆς παρούσης Βουλῆς.

Ἀπαντῶν εἰς τὴν ἀνωτέρω ἀνακοίνωσιν ὁ κ. πρωθυπουργὸς προέβη εἰς τὴν ἀκόλουθον δήλωσιν:

«Διασκεδαστικὴ εἶναι εἰς τὴν ἀπελπισίαν της ἡ ἀπάντησις τῆς ΕΡΕ. Ἐνοχλεῖται πρῶτον ἀπὸ τὰς ἀπαντήσεις μου καὶ ὑποστηρίζει ὅτι ἐγὼ κατασκευάζω καὶ τὰς ἐρωτήσεις. Ἀλλ' αὐτὸ δὲν ἐχρειάζετο νὰ συμβῇ, διότι εἶναι γνωστὴ ἡ ἀφθονία τῶν ἐρωτημάτων τῶν ἀντιπροσώπων τοῦ Τύπου. Ἰσχυρίζεται ἐπίσης ὅτι προεξοφλῶ προσχωρήσεις βουλευτῶν τῆς ΕΡΕ πρὸς τὴν Ἕνωσιν Κέντρου. Ἀλλὰ οὐδέποτε προέβην εἰς παρομοίαν δήλωσιν. Ἔκρινα μόνον τὰς συνεπείας ἐνδεχομένων προσχωρήσεων, διὰ τὰς ὁποίας μάλιστα προσέθεσα ὅτι οὐδὲν γνωρίζω. Ἡ ΕΡΕ χαρακτηρίζει τὰς προσχωρήσεις ὡς ἠθικῶς ἀπαραδέκτους. Στιγματίζει ἑπομένως ὅλους ὅσους προσεχώρησαν εἰς τὰς τάξεις της. Ἂς λάβουν μὲ ἱκανοποίησιν τὸ πιστοποιητικόν των. Κατορθώνει ἐπίσης νὰ διΐδῃ ἡ ΕΡΕ πρόθεσιν ἰδικήν μας νὰ στηριχθῶμεν εἰς προσχωρήσεις βουλευτῶν τῆς ΕΔΑ. Θὰ πρέπει ἡ ΕΡΕ νὰ γνωρίζῃ ὅτι ἡ καπηλεία τῆς ἐθνικοφροσύνης ἔπαυσε πλέον νὰ ἔχῃ ἀπόδοσιν. Ὅταν ἡ ΕΡΕ εἶχε καὶ ὑπουργοὺς καὶ εἰς ἄλλας ἀνωτάτας θέσεις διακεκριμένους Ἐαμίτας, συμφέρον ἔχει νὰ σιωπᾷ. Ἄλλωστε εἰς τὴν συγκεκριμένην περίπτωσιν καὶ ἐξ ἄλλου λόγου εἶναι ἀτυχὴς ἡ εὐφυΐα της. Διότι καὶ ἂν ἀκόμη συνέβαιναν προσχωρήσεις βουλευτῶν τῆς ΕΔΑ μὲ τὴν σημερινὴν συσχέτισιν τῶν πολιτικῶν δυνάμεων τῆς Βουλῆς δὲν θὰ ἔλυον τὸ ζήτημα τῆς πλειοψηφίας τῆς κυβερνήσεως.

Καὶ τώρα εἰς τὴν οὐσίαν τοῦ θέματος. Ἡμεῖς ἔχομεν χαράξει σαφῶς τὴν πορείαν μας: Ἡ ἐπαρκὴς καὶ ἀποδεκτὴ πλειοψηφία εἰς τὴν Βουλὴν ἠέκλογαὶ εἰς τὸν συντομώτερον χρόνον. Διότι βλάπτει τὴν χώραν ἡ παράτασις τῆς πολιτικῆς ἀβεβαιότητος. Ἀλλὰ ἡ ΕΡΕ ὑπὸ τὸ κράτος τοῦ πανικοῦ δὲν κατορθώνει νὰ γίνῃ σαφής. Λέγει ὅτι θὰ ἀποδεχθῇ τὰς ἐκλογάς, ὅταν καταστοῦν ἀναπόφευκτοι. Καὶ ἐννοοῦμεν. Βεβαίως θὰ συρθῇ εἰς τὰς ἐκλογάς,ὅταν προκηρυχθοῦν, διὰ νὰ ὑποστῇ τὴν ὁριστικὴν συντριβήν της. Ἀλλὰ θὰ προετίμα, ὅπως γράφει, μίαν ἄλλην λύσιν. Ἂν τὰ συμφέροντα τῆς χώρας —λέγει ἡ ΕΡΕ — ἐπιβάλλουν τὴν ἀποφυγὴν τῶν ἐκλογῶν, δὲν θ' ἀρνηθῇ νὰ συμβάλῃ εἰς ἐξεύρεσιν λύσεως ἐκ τῆς παρούσης Βουλῆς, ἐφ' ὅσον ἡ λύσις αὕτη θὰ ἦτο ὑγιὴς καὶ βιώσιμος. Ἀλλὰ αὐτὸ δὲν εἶναι πολιτικὴ γραμμή, εἶναι γρίφος ὀπισθεν τοῦ ὁποίου εὑρίσκεται ὁ πανικὸς τῶν νέων ἐκλογῶν».

Οἱ πολιτικοὶ κύκλοι σχολιάζοντες τὴν ἀνωτέρω δήλωσιν τοῦ κ. Παπανδρέου παρετήρουν ὅτι παραμένει ἀμετάβλητος ἡ «γραμμὴ πορείας» τῆς κυβερνήσεως ἐπὶ τοῦ πολιτικοῦ θέματος καὶ ἐτόνιζον ὅτι ἡ πλέον θετικὴ πρόβλεψις εἶναι ὅτι ἡ Κυβέρνησις μολονότι θὰ λάβῃ πλειοψηφίαν, δὲν θὰ τὴν θεωρήσῃ ἱκανοποιητικὴν καὶ θὰ εἰσηγηθῇ εἰς τὸν Βασιλέα τὴν ἄμεσον διάλυσιν τῆς Βουλῆς καὶ τὴν προκήρυξιν νέων ἐκλογῶν.

Ἐξ ἄλλου ὡρισμέναι ἐνδείξεις παρέχουν τὴν δυνατότητα τῆς προβλέψεως ὅτι καὶ ὁ Ρυθμιστὴς τοῦ Πολιτεύματος θὰ εὕρῃ βασίμους τοὺς λόγους ἐπὶ τῶν ὁποίων θὰ στηρίξῃ ὁ κ. Παπανδρέου τὴν εἰσήγησίν του περὶ νέων ἐκλογῶν.

Οἱ ἔγκυροι πολιτικοὶ κύκλοι τονίζουν ὅτι ἀπατῶνται οἱ παράγοντες τῆς ΕΡΕ ἐλπίζοντες εἰς νόθους λύσεις τοῦ πολιτικοῦ θέματος καὶ ἀποτελοῦν εὐσεβεῖς πόθους αἱ δῆθεν διαφωνίαι Παπανδρέου — Βενιζέλου. Ὅπως τονίζεται οὐδεμία διαφορὰ ἀπόψεων ὑπάρχει. Ὁ κ. Βενιζέλος ἔχει δηλώσει καὶ ἐπανέλαβε καὶ χθὲς ὅτι ἡ Κυβέρνησις θὰ λάβῃ ὁπωσδήποτε πλειοψηφίαν. Συμφωνεῖ ὅμως μὲ τὸν κ. Παπανδρέου ὅτι ἡ Κυβέρνησις θὰ ἀποφασίσῃ μετὰ τὴν ψηφοφορίαν ἐὰν θεωρῇ ἱκανοποιητικὸν τὸ ἀποτέλεσμα.

Τὰ περὶ συνωμοσιῶν τῶν παρασκηνίων ποὺ ἀνέφερεν εἰς τὸν ἐν Πάτραις λόγον του ὁ κ. Παπανδρέου θεωροῦνται ὡς ἄπλοῦν σχῆμα λόγου, ὅσον ἀφορᾷ τοὐλάχιστον τὴν Ἕνωσιν Κέντρου. Οὐδεμία συνωμοσία ἐξυφαίνεται εἰς τὰ παρασκήνια τῆς Ἑνώσεως Κέντρου, οὔτε ἠμπορεῖ νὰ ἐξυφανθῇ καὶ νὰ ἐπιτύχῃ.

Συνωμοσίαι παρασκηνίων ἠμπορεῖ νὰ γίνωνται εἰς τὴν δεξιάν. Καὶ εἶναι δικαιολογημένον νὰ καταβάλλωνται ἀπὸ αὐτὴν προσπάθειαι ὅπως ὑπονομευθῇ ἡ κυβέρνησις Κέντρου. Ἀλλὰ ὅπως τονίζεται ἀπὸ ὅλους τοὺς ἐγκύρους κύκλους τῆς Ἑνώσεως Κέντρου αἱ τοιαῦται συνωμοσίαι καὶ προσπάθειαι τῆς Δεξιᾶς ἀφίνουν τὴν κυβέρνησιν ἀδιάφορον, διότι εἶναι βεβαία ὅτι ἡ πολιτική της θὰ κατισχύσῃ.

Μία ἑπομένως εἶναι ἡ λύσις ἢ πλειοψηφία ἐπαρκὴς καὶ ἀποδεκτὴ ἢ νέαι ἐκλογαὶ εἰς τὸ τέλος Ἰανουαρίου ἢ ἀρχὰς Φεβρουαρίου τὸ βραδύτερον.

Ἡ ΕΔΑ ἐναντίον νέων ἐκλογῶν

ΑΘΗΝΑΙ. Ἡ ΕΔΑ ἀποκρούει τὴν λύσιν τῶν ἐκλογῶν «διότι ὑπάρχει καὶ εἶναι ρεαλιστικὰ δεκτὴ ἡ πιὸ ὀρθὴ δημοκρατικὴ διέξοδος, ἡ ἄμεση δηλαδὴ στήριξη στὴν πλειοψηφία τῆς Βουλῆς», τῆς σημερινῆς κυβερνήσεως. Τοῦτο τονίζεται εἰς τὴν ἀνακοινωθεῖσαν χθὲς ἀπόφασιν τῆς Δ΄ συνόδου τῆς διοικούσης ἐπιτροπῆς τῆς ΕΔΑ καὶ προστίθεται ὅτι διὰ νὰ κατοχυρωθῇ καὶ νὰ σταθεροποιηθῇ ἡ νίκη τῆς 3ης Νοεμβρίου πρέπει ἡ Κυβέρνησις τῆς Ἑνώσεως Κέντρου νὰ στηριχθῇ εἰς τὴν δημοκρατικὴν πλειοψηφίαν τῆς Βουλῆς. «Δηλαδὴ στὶς δυνάμεις ἐκεῖνες ποὺ ἔδωσαν τὴν μάχη, ἀνέτρεψαν τὴν τυραννίαν τῆς ΕΡΕ». Ἡ ΕΔΑ τονίζεται θὰ δώσῃ τὴν δυνατότητα εἰς τὴν κυβέρνησιν τῆς Ἑνώσεως Κέντρου νὰ πραγματοποιήσῃ «ὅ,τι θετικὸ ὑπεσχέθη προεκλογικὰ εἰς τὸν λαό».

Εἰς τὴν ἀνακοίνωσιν τονίζεται ἐπίσης ὅτι ἡ Ἕνωσις Κέντρου φέρει εὐθύνη«διότι δὲν βρῆκε μέχρι στιγμῆς τὴν δύναμη νὰ ἀντισταθῇ στὸν ἐπικίνδυνο καὶ δόλιο ἐναγκαλισμὸ τῶν δυνάμεων τῆς κοινωνικῆς ἀντιδράσεως».

Ἀκολούθως ἐκφράζεται «ἡ ἀκλόνητη πίστη ὅτι σὲ ἐνδεχομένη νέα στοιχειωδῶς ἐλεύθερη ἐκλογικὴ ἀναμέτρηση ὁ λαὸς μὲ τὴν ἀγωνιστική του κινητοποίηση μπορεῖ νὰ ἐπιβάλῃ ἀκόμη εὐρύτερη ἤττα τῆς ἀντιδραστικῆς δεξιᾶς καὶ ὑπὸ ὡρισμένες προϋποθέσεις νὰ ἰσχυροποιήσῃ τὴν θέση τῶν πιὸ συνεπῶν δυνάμεών της».

Ἡ ἀνακοίνωσις καταλήγει ὅτι κατὰ τὰς τελευταίας ἐκλογὰς «σημειώθηκε ἕνα φαινόμενο μετατόπισης πρὸς τὴν Ἕν. Κέντρου ψηφοφόρων τῆς ΕΔΑ ποὺ κατὰ βάση πρέπει νὰ ἀντιμετωπισθῇ μὲ πολιτικὰ καὶ ἰδεολογικὰ μέτρα καὶ πρέπει νὰ καταβληθῇ προσπάθεια διὰ τὴν ἐπάνοδον των εἰς τὴν ΕΔΑ».

ΗΡΑΚΛΕΙΟΝ. Ὁ ἀντιπρόεδρος τῆς κυβερνήσεως κ. Βενιζέλος κατὰ τὴν διάρκειαν τοῦ ταξιδίου του πρὸς τὸ Ἡράκλειον, ἀπαντῶν εἰς σχετικὴν ἐρώτησιν δημοσιογράφων, ὑπεγράμμισε καὶ πάλιν τὴν ἀποψίν του ὅτι ἡ κυβέρνησις θὰ λάβῃ ὁπωσδήποτε πλειοψηφίαν εἰς τὴν Βουλήν, θὰ καθορίσῃ ὅμως ἐὰν θεωρῇ ἱκανοποιητικὸν τὸ ἀποτέλεσμα αὐτὸ τῆς ψηφοφορίας.

Ἐρωτηθεὶς ἐὰν πρόκειται νὰ γίνουν συντόμως ἐκλογαὶ εἶπεν ὅτι περὶ αὐτοῦ ἁρμόδιος νὰ ἀπαντήσῃ εἶναι ὁ πρόεδρος τῆς κυβερνήσεως.

Η ΖΩΗ ΤΟΥ ΤΖΩΝ Φ. ΚΕΝΝΕΝΤΥ

Μιὰ χαμοκέλλα τῆς Ἰρλανδίας: Λίκνον τῆς «γενεᾶς Κέννεντυ»

ΑΦΗΓΗΜΑ ΓΡΑΦΟΜΕΝΟΝ ΕΙΔΙΚΩΣ ΔΙΑ ΤΗΝ "ΗΜΕΡΑν,,

Τὸ παλὸ προγονικὸ σπίτι τῶν Κέννεντυ στὴν Ἰρλανδία. Ὁ μακρυνὸς ἐξάδελφος τοῦ Προέδρου καὶ ἡ ἀδελφή του (ἡ ὁποία ἑτοιμάζεται ν' ἀποσπάσῃ ἕναν ἀκρογωνιαῖο λίθον, νὰ τὸν προσφέρῃ στὸν Τζὼν Κέννεντυ σὰν κειμήλιο τοῦ σπιτιοῦ τοῦ προ — προπάπου του)

1ον

ΜΙΑ ἡμέρα τοῦ 1947, ἕνας συνεσταλμένος νέος ἔκρουε τὴν θύρα μιᾶς ἀγροικίας στὸ Ντάνγκεσταουν, τῆς Ἰρλανδίας.

«Εἶμαι ὁ Τζὼν Κέννεντυ ἀπὸ τὴ Βοστώνη», εἶπε «καὶ πιστεύω ὅτι αὐτὸ εἶναι τὸ παλαιὸ σπιτικὸ τῶν Κέννεντυ, ἀπὸ ὅπου ξεκίνησε ὁ προ—προπάππος μου, τὸ 1848, γιὰ νὰ μεταναστεύσῃ στὶς Ἡνωμένες Πολιτεῖες».

Καὶ πραγματικά, ὁ ἄνδρας ποὺ θὰ ἐγίνετο σὲ λίγα χρόνια ὁ 35ος Πρόεδρος τῶν Ἡνωμένων Πολιτειῶν, ἕως τότε ἁπλὸ μέλος τοῦ Κογκρέσσου, ἵστατο πρὸ τοῦ τα