ΔΙΕΥΘΥΝΤΗΣ
ΧΡΙΣΤΟΣ ΡΙΖΟΠΟΥΛΟΣ
ΓΡΑΦΕΙΑ - ΤΥΠΟΓΡΑΦΕΙΑ
ΑΝΔΡ. ΜΙΧΑΛΑΚΟΠΟΥΛΟΥ 61α
ΤΗΛΕΦΩΝΑΙ
Διεύθυνσις 32—0[illegible]
Σύνταξις - Διαχείρισις 28—52

Η ΗΜΕΡΑ

ΠΡΩΪΝΗ ΑΝΕΞΑΡΤΗΤΟΣ ΕΦΗΜΕΡΙΣ ΠΑΤΡΩΝ

ΠΑΤΡΑΙ
ΕΤΟΣ 13ον — ΑΡΙΘ. ΦΥΛΛΟΥ 3846
ΤΡΙΤΗ 7 ΙΑΝΟΥΑΡΙΟΥ 1964
Τιμὴ φύλλου Δραχ. 1,50

ΚΑΤΑ ΤΟ ΕΚΔΟΘΕΝ ΚΟΙΝΟΝ ΑΝΑΚΟΙΝΩΘΕΝ

ΑΔΕΛΦΙΚΗ ΧΕΙΡΟΝΟΜΙΑ

ὑπῆρξεν ἡ συνάντησις Πάπα καὶ Πατριάρχου εἰς Ἱερουσαλὴμ

Ἐν μέσῳ δακρύων ἐνηγκαλίσθησαν ἀλλήλους καὶ κατόπιν ἀπήγγειλαν μαζὺ τὸ «Πάτερ ἡμῶν»

Ἡὐχήθησαν νὰ λήξῃ «τὸ σκότος τῆς διαιρέσεως» τῶν χριστιανικῶν ἐκκλησιῶν

ΚΑΤΟΠΙΝ ΤΡΙΩΝ ΣΥΝΑΝΤΗΣΕΩΝ Ο ΠΑΠΑΣ ΕΠΕΣΤΡΕΨΕΝ ΕΙΣ ΡΩΜΗΝ

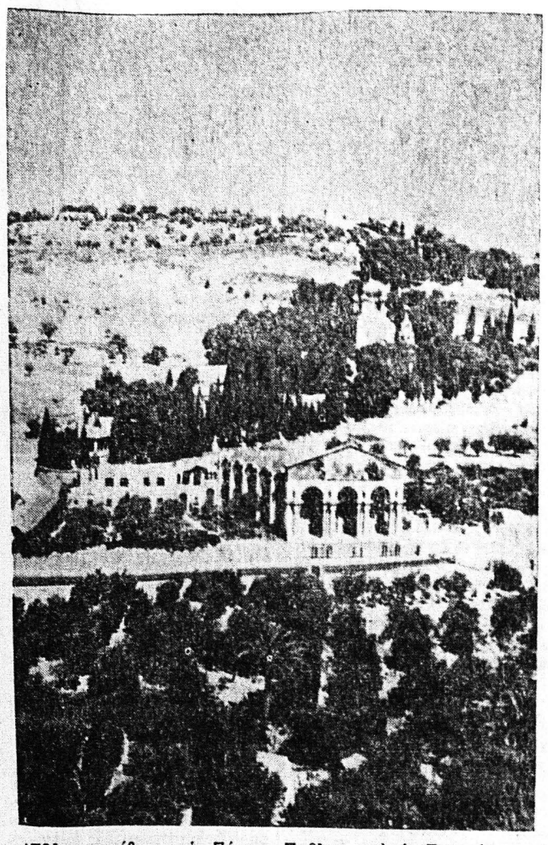

Ἐδῶ συνηντήθησαν ὁ Πάπας Παῦλος καὶ ὁ Πατριάρχης Ἀθηναγόρας—εἰς τὸν κῆπον τοῦ Ὄρους τῶν Ἐλαιῶν, ὅπου διῆλθεν ὁ Ἰησοῦς τὴν νύκτα τῆς ἀγωνίας πρὸ τῆς συλλήψεώς Του...

ΙΕΡΟΥΣΑΛΗΜ. Εἰς ἀτμοσφαῖραν βαθύτατα συγκινητικὴν ἐπραγματοποιήθη τὴν 9.40 μ. μ. τῆς Κυριακῆς ἡ ἱστορικὴ συνάντησις τοῦ ἀρχηγοῦ τῆς Ὀρθοδόξου Ἐκκλησίας Πατριάρχου Ἀθηναγόρα μετὰ τοῦ Πάπα Παύλου τοῦ ΣΤ΄, ἡ ὁποία ὑπῆρξεν ἡ πρώτη ἐπαφὴ τῶν ἀρχηγῶν τῶν δύο Ἐκκλησιῶν ἀπὸ 500 καὶ πλέον ἐτῶν, ἐνδεχομένως δὲ καὶ ἡ ἀρχὴ τοῦ τέλους τοῦ βαθυτάτου σχίσματος, τὸ ὁποῖον κρατεῖ διηρημένον τὸν χριστιανικὸν κόσμον ἀπὸ 900 ἐτῶν.

Ἡ συνάντησις ἐγένετο εἰς τὴν ἐπὶ τοῦ Ὄρους τῶν Ἐλαιῶν κατοικίαν τοῦ ἀποστολικοῦ νουντσίου.

Οἱ δύο ἱεράρχαι ἐρρίφθησαν ὁ εἷς εἰς τὰς ἀγκάλας τοῦ ἄλλου καὶ ἀντήλλαξαν ἀδελφικὸν ἀσπασμόν. Ἡ στιγμὴ ἐκείνη ἦτο συγκλονιστικὴ καὶ οἱ παριστάμενοι ἀνώτατοι κληρικοί, Ὀρθόδοξοι καὶ Καθολικοί, δυσκόλως συνεκράτουν δάκρυα συγκινήσεως.

Ὁ Οἰκουμενικὸς Πατριάρχης Ἀθηναγόρας μετέβη εἰς τὴν συνάντησιν ἐπιβαίνων βασιλικοῦ αὐτοκινήτου, τὸ ὁποῖον ἔθεσεν εἰς τὴν διάθεσίν του ὁ βασιλεὺς τῆς Ἰορδανίας Χουσεΐν.

Τὸν Πατριάρχην Ἀθηναγόραν ὑπεδέχθη εἰς τὴν ἐσωτερικὴν πύλην τοῦ μεγάρου τῆς Ἀποστολικῆς Διακονίας ὁ ἴδιος ὁ Πάπας, ὁ ὁποῖος μόλις εἶδε τὸν ἀρχηγὸν τῆς Ὀρθοδοξίας κατῆλθε τὴν κλίμακα δακρύων, τὸν ἐνηγκαλίσθη καὶ τὸν ἠσπάσθη ἀκολούθως δὲ τὸν ὡδήγησεν εἰς τὸ ἐσωτερικὸν τοῦ μεγάρου, ἐνῶ τὸν ἐκράτει συνεχῶς ἀπὸ τὸ χέρι.

Προηγουμένως, εἰς τὴν ἐξωτερικὴν πύλην, εἶχον προϋπαντήσει τὸν Πατριάρχην οἱ Καρδινάλιοι Τισσεράν, Τέστα καὶ Τσικονιάνι.

Ὁ Πατριάρχης καὶ ὁ Πάπας παρέμειναν ἐντελῶς μόνοι συνομιλοῦντες ἐπὶ 14 λεπτὰ τῆς ὥρας. Περὶ τῆς συνομιλίας των αὐτῆς, ἡ ὁποία διεξήχθη εἰς τὴν γαλλικὴν οὐδὲν ἐγνώσθη. Ἀκολούθως, ὁ Πάπας ἤνοιξε τὴν θύραν τοῦ γραφείου, ὅπου διεξήχθη ἡ συνομιλία, καὶ ἐκάλεσε τοὺς ἱεράρχας, οἱ ὁποῖοι ἀπετέλουν τὰ μέλη τῆς συνοδείας τοῦ Πατριάρχου, ὡς καὶ τῆς ἰδικῆς του.

«Ἂς κοινωνήσωμεν ἐκ τοῦ αὐτοῦ ποτηρίου»

Ἀμέσως ὁ Πατριάρχης προσεφώνησεν ἑλληνιστί, εἰπών, μεταξὺ ἄλλων, τὰ ἑξῆς: «Ἡ χριστιανικὴ Ἀνθρωπότης ἀπὸ αἰώνων ζῇ εἰς τὴν νύκτα τῆς διαιρέσεως. Οἱ ὀφθαλμοὶ αὐτῆς ἐβαρύνθησαν εἰς τὸ σκότος. Ἂς εἶναι ἡ συνάντησις ἡμῶν τὸ λυκαυγὲς τῆς ἀ-

ΠΑΥΛΟΣ ΣΤ'

γίας ἡμέρας κατὰ τὴν ὁποίαν αἱ μέλλουσαι χριστιανικαὶ γενεαὶ ἀπὸ τοῦ αὐτοῦ ποτηρίου θὰ κοινωνοῦν τοῦ τιμίου σώματος καὶ αἵματος τοῦ Κυρίου, ἐν ἀγάπῃ, εἰρήνῃ καὶ ἑνότητι». Ἀκολούθως ἀνεγνώσθη ἡ προσφώνησις γαλλιστί.

Ὁ Ποντίφηξ, ἀπαντῶν, εἶπεν ὅτι παρ' ὅλον ὅτι ἡ ἐπίσημος ἀπάντησις θὰ δοθῇ κατὰ τὴν σημερινὴν ἀνταπόδοσιν τῆς ἐπισκέψεως, αἰσθάνεται, ὡς εἶπε, τὴν ἀνάγκην νὰ δηλώσῃ ὅτιἡ ἱστορικὴ στιγμὴ διαγράφει εἰς τὸν ὁρίζοντα τῆς Ἀνατολῆς τὴν ἡμέραν κατὰ τὴν ὁποίαν, ὅπως εἶπεν ὁ Παναγιώτατος Οἰκουμενικὸς Πατριάρχης, θὰ καταστῇ δυνατὸν ὅλοι οἱ Χριστιανοὶ θὰ κοινωνοῦν ἀπὸ τὸ αὐτὸ Ἅγιον Ποτήριον. Τὴν ἰδίαν στιγμὴν προσέφερε χρυσοῦν, Δισκοπότηρον μὲ πολυτίμους λίθους καὶ τρία ἀναμνηστικὰ μετάλλια εἰδικὰ ἐπὶ τῷ γεγονότι.

Ἐν συνεχείᾳ ἀμφότεροι ἀπήγγειλαν ταυτοχρόνως ἑλληνιστὶ καὶ λατινιστὶ τὸ «Πάτερ ἡμῶν».

Ἀκολούθως ὁ Πάπας συνώδευσε τὸν Πατριάρχην πρὸς τὴν ἔξοδον, ἀφοῦ προηγουμένως ἐφωτογραφήθησαν. Ἐν συνεχείᾳ οἱ δύο ἐκκλησιαστικοὶ ἡγέται ἀντήλλοξαν ἀσπασμὸν καὶ οἱ καρδινάλιοι συνώδευσαν τὸν Πατριάρχην μέχρι τοῦ αὐτοκινήτου του.

«Ὑπῆρξεν ἡ μεγαλυτέρα ἡμέρα τῆς ζωῆς μου», ἐδήλωσεν ὁ Ποντίφηξ μετὰ τὴν συνάντησιν. Καὶ ὁ Πατριάρχης Ἀθηναγόρας προσέθεσεν: «Ἤλθομεν ἐδῶ διὰ νὰ συναντήσωμεν τὸν Χριστόν τὸν ὁποῖον ἀπεμάκρυνεν ἡ διαίρεσίς μας».

Χθὲς ἐπραγματοποιήθη ἡ δευτέρα συνάντησις τοῦ Οἰκουμενικοῦ Πατριάρχου κ. Ἀθηναγόρα καὶ τοῦ Πάπα Παύλου ΣΤ΄.

Ἡ συνάντησις διήρκεσεν ἐπὶ δίωρον, ἐπραγματοποιήθη δὲ ἐντὸς ἀτμοσφαίρας μεγάλης ἐγκαρδιότητος καὶ ἀδελφότητος. Οἱ δύο θρησκευτικοὶ ἡγέται ἐνηγκαλίσθησαν ἀλλήλους καὶ ἀντήλλαξαν τὸν ἀσπασμὸν τῆς εἰρήνης, μαζὶ δὲ ἀνέγνωσαν περικοπὰς τοῦ Εὐαγγελίου καὶ δὴ λόγους τοῦ Ἰησοῦ Χριστοῦ ἀναφερομένους εἰς τὴν ἑνότητα.

Εἰς τὴν ἀρχὴν τῆς συναντήσεως ὁ Πατριάρχης Ἀθηναγόρας προσέφερεν εἰς τὸν Πάπαν ἀδαμαντοποίκιλτον εἰκόνα, ἔνα χρυσοῦν, σταυρὸν καὶ χρυσῆν ἅλυσον. Ἐπίσης ἀνὰ εἷς σταυρὸς προσεφέρθη εἰς ἕκαστον τῶν τριῶν καρδιναλίων τῆς παπικῆς ἀκολουθίας.

Μετὰ τὴν λῆξιν τῆς δευτέρας

ΑΘΗΝΑΓΟΡΑΣ

συναντήσεως ἐδόθη εἰς τὴν δημοσιότητα τὸ ἀκόλουθον κοινὸν ἀνακοινωθὲν τῶν ἀρχηγῶν τῶν δύο Ἐκκλησιῶν:

«Κατὰ τὴν λῆξιν τῆς ἐν Ἱεροσολύμοις συναντήσεώς των ὁ Ἅγιος Πατὴρ Παῦλος ΣΤ΄ καὶ ὁ Οἰκουμενικὸς Πατριάρχης Ἀθηναγόρας, συμφωνούσης καὶ τῆς ἱερᾶς συνόδου των, ἀνεγνώρισαν ὁμοῦ τὴν μεγάλην σημασίαν τοῦ γεγονότος αὐτοῦ καὶ ἐξέφρασαν τὴν εὐγνωμοσύνην των πρὸς τὸν παντοδύναμον Θεόν, Πατέρα, Υἱὸν καὶ Ἅγιον Πνεῦμα, Ὅστις κατηύθυνε τὰ βήματά των πρὸς τοὺς Ἁγίους Τόπους, ὅπου ὁ Σωτὴρ καὶ Λυτρωτής μας Ἰησοῦς Χριστὸς ἔζησεν, ἐδίδαξεν, ἀπέθανεν, ἀνέστη ἐκ νεκρῶν καὶ ἀνῆλθεν εἰς τοὺς οὐρανούς, ὁπόθεν κατέπεμψεν τὸ Ἅγιον Πνεῦμα ἐπὶ τῆς Ἐκκλησίας.

Ἡ συνάντησις αὕτη δὲν δύναται νὰ θεωρηθῇ εἰμὴ ὡς ἀδελφικὴ χειρονομία ἐμπνευσμένη ὑπὸ τῆς ἀγάπης ἐν Χριστῷ, ὅστις ἀφῆκεν εἰς τοὺς μαθητὰς τὴν ὑψίστην ἐντολὴν «ἀγαπᾶτε ἀλλήλους» καὶ «συγχωρῆτε τὰ παραπτώματα ἀλλήλων ἑξηκοντάκις ἑπτά».

Οἱ δύο προσκυνηταὶ μὲ τοὺς ὀφθαλμοὺς προσηλωμένους ἐπὶ τοῦ Χριστοῦ προστάτευ μετὰ τοῦ Πατρός Του τῆς ἑνότητος καὶ τῆς εἰρήνης παρακαλοῦν τὸν Ὑψιστον, ὅπως ἡ συνάντησις αὕτη ἀποτελέσῃ τὸ προοίμιον πραγμάτων, ἅτινα θὰ δοξάσουν τὸν Θεόν καὶ θὰ φωτίσουν τὸν πιστὸν λαόν Του.

Μετὰ τόσους αἰώνας σιωπῆς συνηντήθησαν τώρα μὲ τὴν ἐπιθυμίαν πραγματοποιήσεως τῆς ἐθυμίας τοῦ Κυρίου καὶ διακηρύξεως τῆς ἀρχαίας ἀληθείας τοῦ Εὐαγγελίου του τοῦ ἐμπεπιστευμένου εἰς τὴν Ἐκκλησίαν. Τὰ κοινὰ αὐτὰ αἰσθήματα ἐξεδηλώθησαν εἰς ἅπαντα τὰ μέλη τῶν ἀντιστοίχων Ἱεραρχῶν καὶ εἰς ὅλους τοὺς πιστούς, πρὸς τὸν σκοπὸν ὅπως θελήσουν νὰ μετάσχουν καὶ ἀναπέμψουν πρὸς τὸν Κύριον νέας δεήσεις ὅπως διαλάμψῃ πάντοτε περισσότερον εἰς τοὺς ὀφθαλμοὺς ὅλων τῶν Χριστιανῶν ἡ ἀλήθεια τῆς μιᾶς Ἁγίας Ἐκκλησίας τοῦ Χριστοῦ καὶ τοῦ Εὐαγγελίου τοῦ φωτὸς καὶ τῆς σωτηρίας τοῦ κόσμου».

Ὁ Πάπας Παῦλος καὶ ὁ Πατριάρχης Ἀθηναγόρας εἶχον βραδύτερον ὅλως ἀπροσδοκήτως καὶ ἄλλην συνάντησιν εἰς τὰς ὁδοὺς τῆς Ἁγίας πόλεως. Οἱ δύο θρησκευτικοὶ ἡγέται ἀντήλλαξαν θερμὴν χειραψίαν καὶ συνωμίλησαν ἐπὶ 10 λεπτὰ τῆς ὥρας. Οἱ ἀρχηγοὶ τῶν δύο Ἐκκλησιῶν ηὐλόγησαν ἀπὸ κοινοῦ τὸ πλῆθος, ποὺ ἀνέμενε χθὲς τὴν πρωΐαν ἔξωθι τοῦ Ὀρθοδόξου Πατριαρχείου τῆς Ἱερουσαλὴμ διὰ νὰ ἴδῃ τοὺς θρησκευτικοὺς ἡγέτας μετὰ τὴν λῆξιν τῆς δευτέρας συναντήσεώς των. Προηγουμένως ὁ Πάπας καὶ ὁ Πατριάρχης εἶχον ἀπαγγείλει ἀπὸ κοινοῦ τὸ Πάτερ ἡμῶν.

Τὴν μεσημβρίαν χθὲς ὁ Πάπας Παῦλος ΣΤ΄ ἀνεχώρησε ἐξ Ἱερουσαλὴμ κατευθυνόμενος εἰς Ἀμμάν. Κατὰ τὴ διαδρομήν του μέχρι τῆς Ἰορδανικῆς πρωτευούσης ἐσταμάτησε πλησίον τῆς Νεκρᾶς Θαλάσσης, ὅπου προσηυχήθη.

Τὴν 4ην ἀπογευματινὴν ὥραν Ἑλλάδος ἀνεχώρησεν ἀεροπορικῶς ἐξ Ἀμμὰν ἐπιστρέφων εἰς Ρώμην, ὅπου καὶ ἔφθασε τὴν 6.20 μ. μ. ὥραν Ἑλλάδος.

Δέησις ὑπὲρ τῆς εἰρήνης - συγγνώμης

ΙΕΡΟΥΣΑΛΗΜ. Πρὸ τῆς ἀναχωρήσεώς του ὁ Πάπας Παῦλος ΣΤ΄ ἀπηύθυνε τὸ ἀκόλουθον μήνυμα πρὸς ἀρχηγοὺς κρατῶν καὶ ἄλλας προσωπικότητας:

«Ἀπὸ τῆς Ἁγίας Πόλεως τῆς Ἱερουσαλὴμ ἐπιθυμοῦμεν ὅπως σᾶς διαβεβαιώσωμεν περὶ τῶν διακαῶν δεήσεών μας πρὸς τὸν Θεὸν διὰ τὴν εὐημερίαν καὶ τὴν εἰρήνην ὅλων τῶν λαῶν ἐν δικαιοσύνῃ καὶ ἀδελφικῇ ἀγάπῃ».

ΑΜΜΑΝ. Ὁ Πάπας Παῦλος ΣΤ΄ ὀλίγον πρὶν ἀνέλθῃ εἰς τὸ ἀεροσκάφος, τὸ ὁποῖον τὸν μετέφερεν εἰς Ρώμην ἐδήλωσε τὰ ἑξῆς:

«Ἐφθασεν ἡ ὥρα διὰ νὰ ἀναχωρήσωμεν ἀπὸ τὴν εὐλογημένην

● ΣΥΝΕΧΕΙΑ ΕΙΣ ΤΗΝ 4ην ΣΕΛΙΔΑ

ΔΙΑΛΥΣΙΣ ΒΟΥΛΗΣ

Ἴσως τὴν Πέμπτην

Ἐπῆλθεν συνεννόησις Βασιλέως - Πρωθυπουργοῦ

ΑΘΗΝΑΙ. Τὸ Β.Δ. τῆς διαλύσεως τῆς Βουλῆς καὶ τῆς προκηρύξεως τῶν ἐκλογῶν διὰ τὴν 16ην Φεβρουαρίου, κατ' ἐγκύρους πληροφορίας θὰ δημοσιευθῇ καὶ θὰ ὑποκολληθῇ εἰς τὴν Βουλὴν μεθαύριον Πέμπτην.

Τὸ θέμα συνεζητήθη κατὰ τὴν συνεργασίαν τὴν ὁποίαν χθὲς τὸ ἀπόγευμα εἶχεν ὁ πρωθυπουργὸς κ. Παρασκευόπουλος μετὰ τοῦ Βασιλέως εἰς τὰ Ἀνάκτορα, μετὰ τὴν ὁρκωμοσίαν τῶν ὑπουργῶν Ἐξωτερικῶν καὶ Ἐσωτερικῶν. Ὑπάρχει ἡ πληροφορία ὅτι ὁ Βασιλεύς, ἀποφασίσας ὁριστικῶς τὴν διάλυσιν τῆς Βουλῆς καὶ τὴν προκήρυξιν τῶν ἐκλογῶν διὰ τὴν 16ην Φεβρουαρίου, ἀφῆκεν εἰς τὴν κρίσιν τοῦ προέδρου τῆς κυβερνήσεως τὴν ἡμερομηνίαν τῆς δημοσιεύσεως τοῦ διατάγματος, ἐπακολουθοῦντος νὰ ρυθμισθῶν ὑπὸ τῆς κυβερνήσεως ὡρισμένα τεχνικῆς φύσεως λεπτομέρειαι διὰ νὰ προχωρήσῃ ἀπροσκόπτως ἡ ἐργασία διὰ τὴν διεξαγωγὴν τῶν ἐκλογῶν.

Ὁμοίως, ὁ τρόπος τοῦ περαιτέρω χειρισμοῦ ἐκ μέρους τῆς Ἑλλάδος τοῦ Κυπριακοῦ εἶναι πιθανὸν νὰ εἶναι εἷς ἐκ τῶν λόγων, διὰ τοὺς ὁποίους ἀνεβλήθη μέχρι τῆς Πέμπτης ἡ δημοσίευσις τοῦ διατάγματος. Εἰς τοῦτο ἀπέβλεπον καὶ αἱ συνομιλίαι, τὰς ὁποίας εἶχε χθὲς ὁ ὑπουργὸς τῶν Ἐξωτερικῶν κ. Παλαμᾶς μετὰ τῶν κ.κ. Παπανδρέου καὶ Βενιζέλου, ὡς καὶ ἡ σημερινή, τὴν ὁποίαν θὰ ἔχῃ μετὰ τοῦ κ. Κανελλοπούλου.

Δὲν ἀποκλείεται νὰ ὑπάρξῃ τῇ πρωτοβουλίᾳ τῆς κυβερνήσεως ἐντὸς τῆς σήμερον ἢ αὔριον καὶ κοινὴ σύσκεψις τοῦ πρωθυπουργοῦ καὶ τοῦ ὑπουργοῦ τῶν Ἐξωτερικῶν μετὰ τῶν κ.κ. Παπανδρέου Βενιζέλου καὶ Κανελλοπούλου.

ΔΙΧΟΓΝΩΜΙΑΙ

διὰ τὴν συνεργασίαν ΕΡΕ-Μαρκεζίνη

ΑΘΗΝΑΙ. Ὁ ἀρχηγὸς τῆς ΕΡΕ κ. Παν. Κανελλόπουλος συνεχίζει τὰς συσκέψεις μετὰ τῶν στελεχῶν καὶ βουλευτῶν τοῦ κόμματός του διὰ τὸν καταρτισμὸν τῶν συνδυασμῶν ὡς καὶ διὰ τὸ θέμα τῆς ἐκλογικῆς συνεργασίας μετὰ τῶν Προοδευτικῶν.

Παρὰ τὸ γεγονὸς ὅτι ὁ κ. Κανελλόπουλος εἶχε δηλώσει εὐθὺς μετὰ τὴν ἀνάληψιν τῆς ἡγεσίας τῆς ΕΡΕ ὅτι θὰ συνηντᾶτο μετὰ τοῦ κ. Μαρκεζίνη, ἐν τούτοις οὐδεμίαν πρωτοβουλίαν ἐπέδειξε πρὸς τὸν σκοπὸν αὐτὸν μέχρι χθές. Τοῦτο ἐνισχύει τὰς πληροφορίας ὅτι αἱ ἀπόψεις τῆς ΕΡΕ ἐπὶ τοῦ θέματος τούτου διίστανται. Πολλοὶ βουλευταὶ καὶ διὰ διαφόρους λόγους ἀντιτίθενται εἰς τὴν συνεργασίαν τῆς ΕΡΕ μετὰ τῶν Προοδευτικῶν. Καὶ προβάλλουν μάλιστα σθεναρὰν ἀντίστασιν.

Ἀντιθέτως ἄλλοι ὑποστηρίζουν ὅτι ἡ σύμπραξις τοῦ κ. Μαρκεζίνη μὲ τὴν ΕΡΕ θὰ ἔδιδε σημαντικὰ ὠφέλη, ἐνῷ ὑπάρχει ὁ κίνδυνος τὸ κόμμα τῶν Προοδευτικῶν νὰ ἐκλέξῃ ἀριθμὸν τινὰ βουλευτῶν εἰς βάρος φυσικὰ τῆς ΕΡΕ. Ἄλλοι ἀντιδροῦν διὰ καθαρῶς προσωπικοὺς λόγους. Φοβοῦνται δηλαδὴ τὴν συμμετοχήν εἰς τὸν συνδυασμὸν τῆς περιφερείας των ἰσχυρῶν ὑποψηφίων τοῦ κόμματος τῶν Προοδευτικῶν, πολλοὶ δὲ ὑποστηρίζουν ἀκόμη ὅτι ἡ ἀνάληψις τῆς πρωτοβουλίας ἐκ μέρους τῆς ΕΡΕ διὰ τὴν ἐκλογικὴν συνεργασίαν μετὰ τοῦ κ. Μαρκεζίνη, θὰ ἐνσπείρῃ ἠττοπάθειαν εἰς τὰς τάξεις τοῦ κόμματος. Γενικῶς εἶναι ἡ ἄποψις ὅτι ἡ σύμπραξις μετὰ τῶν Προοδευτικῶν, ἐὰν τελικῶς ἀποφασισθῇ πρέπει νὰ γίνῃ ἄνευ ὅρων, ἀλλὰ εἶναι ἀμφίβολον ἂν

● ΣΥΝΕΧΕΙΑ ΕΙΣ ΤΗΝ 4ην ΣΕΛΙΔΑ

Ὠρκίσθησαν χθὲς δύο νέοι ὑπουργοί

ΑΘΗΝΑΙ. Ἐνώπιον τοῦ Βασιλέως καὶ παρουσίᾳ τοῦ πρωθυπουργοῦ κ. Παρασκευοπούλου ὡρκίσθησαν χθὲς τὸ ἀπόγευμα οἱ κ.κ. Χρ. Ξανθόπουλος—Παλαμᾶς ὡς ὑπουργὸς Ἐξωτερικῶν καὶ ὁ ἀρεοπαγίτης κ. Κωνστ. Παπαϊωάννου ὡς ὑπουργὸς Ἐσωτερικῶν.

Ὁ ὑπουργὸς Ἐξωτερικῶν κ. Ξανθόπουλος — Παλαμᾶς ἐπεσκέφθη χθὲς τὴν πρωΐαν τὸν τέως ὑπουργὸν Ἐξωτερικῶν κ. Βενιζέλον, ὑπὸ τοῦ ὁποίου καὶ ἐνημερώθη ἐν σχέσει μὲ τὰς ὑποθέσεις τοῦ ὑπουργείου του. Τὴν 10.30 νυκτερινὴν ὁ κ. Παλαμᾶς ἐπεσκέφθη τὸν ἀρχηγὸν τῆς Ἑνώσεως Κέντρου κ. Παπανδρέου, σήμερον δὲ θὰ ἐπισκεφθῇ τὸν ἀρχηγὸν τῆς ΕΡΕ κ. Κανελλόπουλον.

Αἱ ἐπαφαὶ αὐταὶ τοῦ κ. ὑπουργοῦ σκοπὸν ἔχουν τὴν ἀμοιβαίαν ἐνημέρωσιν ἐπὶ θεμάτων ἐξωτερικῆς πολιτικῆς.

Η ΖΩΗ ΤΟΥ ΤΖΩΝ Φ. ΚΕΝΝΕΝΤΥ

Θυελλώδης καὶ ἀκούραστος μαγνητίζει τοὺς Ἀμερικανούς

ΑΦΗΓΗΜΑ ΓΡΑΦΟΜΕΝΟΝ ΕΙΔΙΚΩΣ ΔΙΑ ΤΗΝ "ΗΜΕΡΑΝ,,

29ον

ΙΔΟΥ μερικαὶ ἀκόμη περικοπαὶ ἀπὸ τοὺς προεκλογικοὺς λόγους τοῦ Κέννεντυ, ποὺ ἐκφράζουν τὶς γενικὲς γραμμὲς τῆς πολιτικῆς του:

ΝΕΟΝ ΣΥΝΟΡΟΝ. Μίλησα στὸν Ἀμερικανικὸ λαό. Ἄκουσα τὸν Ἀμερικανικὸ λαό. Καὶ βρῆκα ὅτι εἶναι ἕτοιμος γιὰ μιὰ βασικὴ ἀλλαγή: Δράση.

Χρειάζεται δρᾶσις στὸ ἐσωτερικὸ πρὸς ἀντιμετώπισιν τῶν ἀναγκῶν, βοήθειαν τῶν ἀτυχῶν καὶ οἰκοδόμησιν ἑνὸς ἔθνους ἀκόμη πιὸ μεγάλου. Χρειάζεται δρᾶσις στὸ ἐξωτερικό, πρὸς ἀντιμετώπισιν τῆς ἀνόδου τῆς κομμουνιστικῆς ἐξουσίας, πρὸς ἀντιμετώπισιν τῶν συντελουμένων ἐπαναστάσεων πρὸς νέαν διαμόρφωσιν τῆς ὑδρογείου.

Διότι βαίνομεν πρὸς νέαν ἐποχὴν καὶ αἱ παλαιαὶ ἀντιλήψεις δὲν ἰσχύουν. Ὀφείλομεν νὰ ἐπωμισθοῦμε μεγάλους σκοπούς, νὰ διατρέξωμε ἀπίθανους κινδύνους, νὰ πλεύσωμε σὲ ἀνεξερεύνητες θάλασσες, νὰ ἐξερευνήσωμε μὲ ἀγεωγράφητες περιοχές. Αὐτὸ εἶναι τὸ Νέον Σύνορον... Ἡ πρόσκλησίς μου δὲν στρέφεται σ' ἐκείνους, ποὺ πιστεύουν στὸ μέλλον.

Αἱ Γραφαὶ ὁμιλοῦν γιὰ τὸν καιρό, ποὺ ὑπῆρχαν γίγαντες ἐπὶ τῆς Γῆς... Τέτοιους ἄνδρες χρειάζεται τώρα ἡ πατρίδα μας. Δὲν εἶναι ὁ καιρὸς γιὰ ψιλικατζήδικα πράγματα, οὔτε γιὰ ἀσήμαντα παράπονα καὶ ἡμίμετρα. Εἶναι καιρὸς γιγάντων. Καιρὸς ρεαλιστῶν καὶ ὄχι λογάδων. Καιρὸς γιγαντόκαρδων ἀνθρώπων. Σᾶς ἀπευθύνω λοιπὸν τὴν πρόσκληση γιὰ τὸ Νέον Σύνορον...

Ὁ ΠΡΟΕΔΡΟΣ. Ὁ Πρόεδρος τῶν Ἡνωμένων Πολιτειῶν δὲν ὁμιλεῖ ἐξ ὀνόματος καὶ γιὰ τὸ συμφέρον μιᾶς Πολιτείας μονάχα, ἀλλὰ ἐξ ὀνόματος ὅλων τῶν Πολιτειῶν. Καὶ δὲν ὁμιλεῖ μονάχα ἐξ ὀνόματος τῶν Ἡνωμένων Πολιτειῶν, ἀλλὰ ἐξ ὀνόματος ὅλων τῶν ἀνθρώπων, ποὺ θέλουν νὰ εἶναι ἐλεύθεροι, ποὺ εἶναι πρόθυμοι νὰ σηκώσουν τὰ βάρη τῆς ἐλευθερίας καὶ ὅλες τὶς εὐθύνες, ποὺ ἀναγνωρίζουν ὅτι ἡ ἐλευθερία δὲν εἶναι ξεκούρασμα, ἀλλὰ μεγαλύτερη ἐπιβάρυνσις στὸ πολιτικό μας σύστημα. Ὁ Δημοσθένης, ὅταν ἀγωνιζόταν νὰ συναγείρῃ τοὺς Ἀθηναίους ἐναντίον τοῦ Φιλίππου τῆς Μακεδονίας, ἔλεγε ὅτι «ἂν ἀναλύσετε τὴν κρίσιμη κατάσταση, θὰ δῆτε πὼς ὀφείλεται κυρίως σὲ ἀνθρώπους, οἱ ὁποῖοι προσπαθοῦν νὰ εἶναι ἀρεστοὶ στοὺς πολῖτες, ἀντὶ νὰ τοὺς λένε ὅ,τι εἶναι ἀνάγκη ν' ἀκούσουν».

Μία ἀμερικανικὴ οἰκογένεια βλέπει στὴν τηλεόραση τὴν μορφὴ τοῦ Νικητοῦ

"Ἐχομε τώρα ν' ἀντιμετωπίσουμε προβλήματα, ποὺ δὲν μᾶς ἐτέθησαν ἄλλη φορά. Οὐδέποτε ἄλλοτε τὰ ὄνειρα καὶ τὰ ἰδεώδη τῶν ἐλευθέρων ἀνθρώπων ὑπῆρξαν τόσο οὐσιώδη. Δὲν ἔχομε καιρὸ γιὰ χάσιμο. Θάρρος καὶ δρᾶσις. Χρειαζόμαστε ἡγέτας, οἱ ὁποῖοι νὰ προχωρήσουν ἄφοβα πρὸς τὴν μετατροπὴ τῶν ὀνείρων σὲ πραγματικότητα. Τὸν καιρὸ τῆς Ἀμερικανικῆς ἐπαναστάσεως, ὁ Τὸμ Παίην ἔγραφε ὅτι «ἡ ὑπόθεσις τῆς Ἀμερικῆς, εἶναι ὑπόθεσις ὁλοκλήρου τῆς ἀνθρωπότητος». Τώρα ξανά, στὸν καιρὸ τῆς μεγάλης παγκοσμίου ἐπαναστάσεως, ἡ ὑπόθεσις τῆς ἀνθρωπότητος εἶναι ὑπόθεσις τῆς Ἀμερικῆς. Ἐὰν κατορθώσουμε νὰ καταστήσουμε τὴν πατρίδα μας πιὸ μεγάλη, ὥστε ἡ ζωτι-

● ΣΥΝΕΧΕΙΑ ΕΙΣ ΤΗΝ 3ην ΣΕΛΙΔΑ

Ο ΠΑΠΑΣ ΕΙΣ ΤΗΝ ΟΙΚΙΑΝ ΤΟΥ ΠΑΤΡΙΑΡΧΟΥ ΒΕΝΕΔΙΚΤΟΥ

ΠΡΟΣΦΩΝΗΣΕΙΣ, ΑΣΠΑΣΜΟΙ, ΔΩΡΑ

ΙΕΡΟΥΣΑΛΗΜ. Ὁ Πάπας Παῦλος ἐτέλεσε τὴν λειτουργίαν τῆς Κυριακῆς τῆς Ἀναστάσεως εἰς τὸν ὁμώνυμον ναόν.

Μετὰ τὴν λειτουργίαν ἀνῆλθε συνοδευόμενος μόνον ἀπὸ πέντε μελῆ ὁμάδα καθολικῶν ἱερέων τὴν πέτρινη κλίμακα ποὺ ὁδηγεῖ στὸν Γολγοθᾶ, ὅπου ἐντὸς τοῦ ἰδίου χώρου εὑρίσκονται καθολικὸν καὶ ὀρθόδοξον παρεκκλήσια.

Αἱ Ἅγιαι Τράπεζαι καὶ τῶν δύο ἐκκλησιῶν ἦσαν στολισμέναι μὲ μπουμπούκια ἀπὸ κόκκινα τριαντάφυλλα καὶ σὲ μιὰ ἄκρη τοῦ ὀρθοδόξου ναοῦ ἀνέμενε ὁμὰς Ἑλλήνων ὀρθοδόξων κληρικῶν μὲ ἐπικεφαλῆς τὸν παρασκευοφύλακα ἀρχιεπίσκοπον Δανιήλ.

Ὁ Ποντίφιξ ἐπροχώρησε πρῶτα πρὸς τὸ τμῆμα τῶν καθολικῶν, ὅπου κατὰ τὴν παράδοσιν ἐκαρφώθη ὁ Κύριος ἐπὶ τοῦ Σταυροῦ. Ἐγονάτισε καὶ προσηυχήθη ὅπως καὶ πρὸ τῆς εἰκόνος τῆς Παρθένου.

Ἀκολούθως ἐστάθη πρὸ τῆς ὀρθοδόξου Ἁγίας Τραπέζης, κάτω ἀπὸ τὴν ὁποίαν ὑπάρχει ὁ βράχος τοῦ Γολγοθᾶ, στὸ σημεῖον ὅπου ὑψώθη ὁ Σταυρὸς καὶ ἐξέπνευσεν ὁ Χριστός.

Ἐγονάτισε καὶ προσηυχήθη μὲ κλειστὰ τὰ μάτια περισσότερον τοῦ ἑνὸς λεπτοῦ.

Μετὰ ἔπεσεν ὁλόκληρος κάτω ἀπὸ τὴν Ἁγίαν Τράπεζαν, ἀκούμπησε τὸ μέτωπον του στὴ γῆ καὶ ἐφίλησε πολλὲς φορὲς τὸ δάπεδο, θέτοντας τὰ χέρια του μὲ λαχτάρα καὶ πάθος μέσα στὴν ὀπὴ ὅπου ὑψώθη ὁ Σταυρός.

Ἡ στιγμὴ ἦτο τόσον βαθειὰ κατανυκτική, ὥστε ἐγονάτισαν δίπλα του ἀκόμα καὶ οἱ