Ο ΚΑΠΝΟΣ ΔΙΝΕΙ ΤΟ ΠΙΟ ΠΛΟΥΣΙΟ ἀγροτικὸ εἰσόδημα

Προέλευσις, παραγωγή, ποιότητες

ΕΥΝΟΪΚΑΙ ΣΥΝΘΗΚΑΙ ΕΙΣ ΕΛΛΑΔΑ

ΑΘΗΝΑΙ (Ἰδ. Ὑπ.). Μετὰ τὴν ἐλιὰ καὶ τὸ ἀμπέλι, μὲ τὰ εὐλογημένα τους προϊόντα, ποὺ ἀπὸ χιλιάδες χρόνια ρίζωσαν σ' αὐτὴ τὴ γῆ, τίποτ' ἄλλο δὲν ὑμνήθηκε ἀπὸ τὴ λογοτεχνία, τὴν τέχνη καὶ τὴ λαϊκὴ μοῦσα, ὅσο ὁ καπνός. Ἀπὸ τὰ «δακτυλίδια γαλανὰ ποὺ πλέκει» τοῦ ρωμαντικοῦ ποιητῆ, μέχρι τὰ λαϊκά, βαρειά, πονεμένα τραγούδια, ποὺ ἔγιναν τῆς μόδας στὴν ἐποχή μας, τὸ τσιγάρο, τὸ κυριώτερο παράγωγο τοῦ καπνοῦ, στάθηκε, ἔμπνευσι παρηγοριὰ κ' ἐλιξήριο, μικρῆς μακαριότητας βοτάνι, συν τροφιὰ σὲ δύσκολες ὧρες καὶ γονιμότης σὲ στεῖρες στιγμές. Αὐτὸ τὸ ἀσημένιο φύλλο ποὺ μὲ τόση στοργή, μόχθο κι' ἱδρῶτα γίνεται χρυσάφι, λουσμένο ἀπὸ τὸ ἑλληνικὸ ἥλιο, προσφορὰ τεράστια στὴν ἀγροτικὴ οἰκογένεια καὶ στὴν ἐθνική μας οἰκονομία, σκορπίζεται σ' ὅλες τὶς ἀγορὲς τοῦ κόσμου, πάθος ἑκατομμυρίων ἀνθρώπων, πάνω ἀπὸ σύνορα καὶ κοινωνικὲς τάξεις καὶ ἡλικίες. Αὐτὸ τὸ ἀπίθανο γλυκὸ δηλητήριο μὲ τὴν ἀκατανίκητη δύναμι: ὁ καπνός.

Ἐδῶ καὶ διακόσια περίπου χρόνια «μετανάστευσε» στὴν τότε τουρκοκρατημένη Ἑλλάδα ἀπὸ τὴν Ἀμερική, ὁ καπνός. Καί, περίεργα, διαδόθηκε ἀμέσως σ' ὅλη σχεδὸν τὴν χερσόνησο τοῦ Αἴμου. Ἄρεσε στοὺς κυριάρχους, τοὺς Τούρκους, ἄρεσε καὶ στοὺς σκλαβωμένους, τοὺς Ἕλληνες. Ἀσφαλῶς, στὸ κάπνισμα θὰ βρίσκαν οἱ πρόγονοί μας παρηγοριά, ἀπὸ τὰ βάσανα καὶ τὶς πίκρες τῶν μαύρων ἐκείνων χρόνων τῆς δουλείας.

Μέσα στὴ σκοτεινὴ ἐκείνη ἐποχὴ ἄοχισε ἡ καπνοκαλλιέργεια γιὰ νὰ φθάση στὰ τωρινὰ ἐπίπεδα ποιότητος καὶ παραγωγῆς, ὥστε ἡ Ἑλλὰς νὰ κατέχη τὴν πρώτη θέσι στὸ κόσμο γιὰ τὰ φημισμένα καπνά της.

Ὁ καπνὸς σήμερα καλύπτει τὰ 12% τοῦ γεωργικοῦ εἰσοδήματος, ἐξασφαλίζει ἐργασίαν εἰς τὸ 1/8 τοῦ πληθυσμοῦ καὶ ἀντιπροσωπεύει τὰ 54% τῆς ἀξίας τῶν ἐξαγομένων ἀγροτικῶν προϊόντων καὶ τὸ 33% περίπου τῶν Ἑλληνικῶν ἐξαγωγῶν.

Μὲ βάσιν ἐκκινήσεως δύο ἢ τρεῖς ἀμερικανικὰς ποικιλίας τῆς «Νικοτιάνα Ταμπάκουμ», ἐδημιουργήθη, διὰ μέσου τοῦ χρόνου, μὲ τὴν συνεχὴ καὶ ἐπιμελῆ καλλιέργειαν, εἰς τὰς κατεχομένας τότε ὑπὸ τῆς Τουρκίας χώρας, ἕνας νέος τύπος φυτῶν ποὺ παράγουν τὸν ἐπωνομαζόμενον «Καπνὸ τῆς Ἀνατολῆς» (Ταμπὰκ ντ' Ὀριέντ).

Ἐντὸς τοῦ τύπου αὐτοῦ ὁ ἑλληνικὸς καπνὸς θεωρεῖται σήμερον ὁ πλέον ἐκλεκτός. Διότι ἡ χώρα λόγω εὐνοϊκῶν καιρικῶν συνθηκῶν, κατέστη προνομιοῦχος εἰς τὴν καλλιέργειαν ἐκλεκτῶν καπνῶν.

Πράγματι τὸ κλίμα, καὶ κυρίως ὁ ἥλιος τὸ ἔδαφος μὲ τὴν ὑφήν καὶ τὰ συστατικά του, καὶ ἡ ἀδιάκοπη ἐπιμελὴς καλλιέργεια, ἐδημιούργησαν τὸ κατάλληλον οἰκολογικὸν περιβάλλον μέσα στὸ ὁποῖον ἐκτυλίσσεται κανονικῶς ἡ παραγωγὴ ἐκλεκτοῦ προϊόντος.

Ἡ καλλιέργεια τοῦ καπνοῦ ἀποτελεῖ, κατὰ γενικὸν κανόνα, οἰκογενειακὴν ὑπόθεσιν.

Πραγματι λόγω τοῦ μικροῦ κλήρου, ὁλόκληρη ἡ οἰκογένεια τοῦ παραγωγοῦ ἀσχολεῖται μὲ τὴν καλλιέργειαν καὶ ἐπεξεργασίαν τοῦ καπνοῦ καὶ ἀπὸ τὴν εὐλογίαν τοῦ προϊόντος περιμένει νὰ ἐξασφαλίση τὰ μέσα συντηρήσεώς της.

Εἰς τὰς καπνικὰς περιοχὰς τῆς χώρας ἡ ζωὴ 200.000 οἰκογενειῶν ἐργαζομένων νυχθημερὸν, ἐκτυλίσσεται γύρω ἀπὸ τὸν καπνόν.

Εἶναι πολὺ ἐνδιαφέρουσα ἡ παραγωγικὴ διαδικασία τοῦ καπνοῦ ἀπὸ τὸ σπορεῖον καὶ τὴν φύτευσιν, τὴν περιποίησιν στὸ χωράφι, τὴν συγκομιδὴν τῶν φύλλων, τὰ ἀρμάθιασμα, τὴν ἀποξήρανσιν, τὸ παστάλισμα κλπ. ἐργασίαι εἰς τὰς ὁποίας λαμβάνουν μέρος τρεῖς γενεές, οἱ γονεῖς, οἱ παπποῦδες, καὶ τὰ ἐγγόνια.

Στὴν Ἑλλάδα καὶ ἡ φύσις καὶ ὁ ἄνθρωπος συναγωνίζονται καὶ προσπαθοῦν ὁ καθένας νὰ προσφέρη στὸ καπνόφυτο ὅσο μπορεῖ περισσότερες ὑπηρεσίες.

ΑΥΡΙΟΝ: Παραγωγὴ καὶ ποιότητες.

ΔΗΜΟΣ ΝΑΥΠΑΚΤΟΥ

ΑΝΑΚΟΙΝΩΣΙΣ

Καθιστῶμεν γνωστὸν ὅτι διὰ τῆς ὑπ' ἀριθ. 158 ἐ.ἐ. ἀποφάσεώς του τὸ Δημοτικὸν Συμβούλιον Ναυπάκτου προέτεινε τὴν τροποποίησιν τοῦ σχεδίου τῆς πόλεως παρὰ τὴν ἰδιοκτησίαν Ἀλεξ. Ζουλούμη διὰ τῆς καταργήσεως τῆς ὑπαρχούσης εἰς τὴν Β. Α. γωνίαν τῆς ἰδιοκτησίας των ταύτης ἀποτμήσεως. Παρακαλοῦνται ὅθεν οἱ τυχὸν ἔχοντες ἀντίρρησίν τινα κατὰ τῆς προποιήσεως ταύτης ὅπως ὑποβάλωσι τὰς ἐνστάσεις των εἰς τὸ Δημοτικὸν Συμβούλιον ἐντὸς 15 ἡμερῶν ἀπὸ σήμερον.

Ναύπακτος 10 Ἰανουαρίου 1964

Ὁ Δήμαρχος Ναυπάκτου
Δ. ΚΟΥΜΠΙΟΣ

ΕΙΣ ΜΝΗΜΗΝ

Ὁ κ. Κωνστ. Παπασχινᾶς κατέθεσεν ὑπὲρ τῶν σκοπῶν τοῦ φιλανθρωπικοῦ Σωματείου «Ὁ Καλὸς Σαμαρείτης» δρχ. 100 εἰς μνήμην τοῦ πρὸς Κύριον ἐκδημήσαντος ἱερέως Γερασίμου Τσερνετοπούλου.

Ἡ ἑταιρεία «Α. Ν. Ἀλεβιζόπουλος» Ε.Ε. κατέθεσεν ὑπὲρ τοῦ Ἀσύλου Ἀνιάτων δρχ. 100 εἰς μνήμην Σπυρίδωνος Γραμμενίδη. Ὑπὲρ τοῦ Φιλοπτώχου Ταμείου τοῦ Ι. Ν. Παντανάσσης κατέθεσαν αἱ κυρίαι τοῦ Ταμείου δρχ. 100, αἱ κ. κ. Φανὴ καὶ Ἄννα Παπαχρήστου δρχ. 100 εἰς μνήμην τοῦ ἱερέως Γερασίμου Τσερνετοπούλου καὶ ἡ οἰκογένεια Κ. Χρυσανθακοπούλου δρχ. 200 εἰς μνήμην Νικ. Ἀναγνωστοπούλου.

Εἰς μνήμην Χαρ. Τσιμάρα κατέθεσαν: Ὑπὲρ τοῦ Ἀσύλου Ἀνιάτων ἡ σύζυγος καὶ τὰ τέκνα του δρχ. 500, καὶ ἡ κ. Ἀθηνᾶ Σκιαδαρέση δρχ. 100. Ὑπὲρ τοῦ Ὀρφανοτροφείου Ἐπαγγελματικοῦ Προσανατολισμοῦ ὁ κ. Λάμπρος Κολοκυθόπουλος δρχ. 100 καὶ ἡ κ. Ἀθηνᾶ Σκιαδαρέση δρχ. 100. Ὑπὲρ τοῦ Ι. Ν. Ἁγ. Γερασίμου ὁ κ. καὶ ἡ κ. Σπυρ. Ρωμάνου δρχ. 100. Ὑπὲρ τοῦ Ἀσύλου Ἀνιάτων κατέθεσεν ὁ κ. Λάμπης Κολοκυθόπουλος δρχ. 100 εἰς μνήμην Ἀμαλίας Μαρούδα, ἡ κ. Ἑλένη Κακαβᾶ δρχ. 200 εἰς μνήμην Λεωνίδα Κακαβᾶ καὶ ὁ κ. Α. Ρ. δρχ. 200 εἰς μνήμην Ἰωάννου Αὐγερινοῦ.

Ὁ κ. Ἀνδρέας Λαμπρόπουλος δικηγόρος κατέθεσεν δρχ. 100 ὑπὲρ τοῦ Καραμανδανείου Νοσοκομείου Παίδων εἰς μνήμην Σπυρίδωνος Γραμμενίδου.

ΕΚΔΟΣΕΙΣ

ΤΟ ΔΕΛΤΙΟΝ ΠΛΗΡΟΦΟΡΙΩΝ ΤΟΥ ΣΥΝΔΕΣΜΟΥ ΒΙΟΜΗΧΑΝΩΝ

Ἡ ἐκβιομηχάνισις τῆς χώρας εἶναι δυνατὴ ἐφ' ὅσον ἡ Ἑλλὰς ἐκμεταλλευθῆ τὸν ἀρχόμενον καὶ ἄφευκτον διαφορισμὸν εἰς τὴν εὐρωπαϊκὴν βιομηχανίαν, καλύπτουσα τομεῖς τοὺς ὁποίους αἱ ἄλλαι χῶραι τῆς Κοινῆς Ἀγορᾶς τείνουν νὰ ἐγκαταλείψουν.

Τοῦτο ὑποστηρίζει εἰς ἄρθρον τὸ κυκλοφορῆσαν Δελτίον τοῦ Συνδέσμου Βιομηχάνων, εἰς τὸ ὁποῖον τονίζονται μεταξὺ ἄλλων τὰ ἑξῆς:

1. Ἡ ὑποστηριχθεῖσα ἄποψις κατὰ τὴν ὁποίαν ἡ Ἑλλὰς ματαιοπονεῖ ἔχουσα νὰ διανύση χρονικὴν ἀπόστασιν 100 ἐτῶν ποὺ τὴν χωρίζει ἀπὸ τοὺς ἑταίρους της καὶ ὅτι δὲν θὰ ἠμπορέση ποτὲ νὰ τοὺς φθάση ἀποτελεῖ σόφισμα, καὶ δὲν θίγει τὴν οὐσίαν τοῦ προβλήματος.

2. Ἡ Ἑλλὰς δὲν ἔχει βεβαίως σκοπὸν νὰ ἐξομοιωθῆ μὲ τὸ Λουξεμβοῦργον εἰς τὴν παραγωγὴν χάλυβος ἢ εἰς τὴν παραγωγὴν αὐτοκινήτων μὲ τὴν Γερμανίαν. Ἠμπορεῖ ὅμως νὰ καταρτίση ἕνα ἐθελοντικὸν βιομηχανικὸν πρόγραμμα καλύπτον παραγωγικὰ κενὰ τῆς εὐρωπαϊκῆς ἀγορᾶς, πρὸς τοῦτο δὲ πρέπει νὰ συνεργασθῆ ἡ ἰδιωτικὴ πρωτοβουλία μετὰ τῶν ἄλλων παραγόντων ποὺ ἐπηρεάζουν τὸ μέλλον καὶ τὴν ἐξέλιξίν της.

3. Ἡ ἐφαρμογὴ τοῦ προγράμματος αὐτοῦ δὲν ἠμπορεῖ νὰ πραγματοποιηθῆ ἐὰν δὲν πιστεύσωμεν ὅλοι κράτος καὶ ἐπιχειρήσεις εἰς τὸ δυνατὸν καὶ τὸ δέον τῆς ἐκβιομηχανίσεως ἡ ὁποία πρέπει νὰ καταστῆ ἐπείγον ἐθνικὸν σύνθημα.

Ἡ ἑλληνικὴ ἐλιὰ εἶναι περιζήτητος εἰς Ἡν. Πολιτείας

ΝΕΑ ΥΟΡΚΗ. Ἡ ἀμερικανικὴ ἀγορὰ ἀποτελεῖ δέλεαρ διὰ τοὺς ἀνὰ τὸν κόσμον ἐξαγωγεῖς παρασκευασμάτων τροφίμων. Σημειωτέον ὅτι γλυκίσματα καὶ μεζέδες ἀποστέλλονται ἐτησίως εἰς τὰς Ἡνωμένας Πολιτείας. Καθ' ὅλας τὰς ἐνδείξεις οἱ Ἀμερικανοὶ «καλοφαγάδες» θὰ ἀγοράζουν εἰς τὸ μέλλον περισσότερα ἀπὸ αὐτὰ τὰ παρασκεύασματα.

Αἱ πλέον περιζήτητοι μεταξὺ τῶν ἐν λόγῳ εἰσαγωγῶν εἶναι ἡ ἑλληνικὴ καὶ ἱσπανικὴ ἐλιά, ἡ φέττα τῶν σκανδιναβικῶν χωρῶν, ὁ τόνος καὶ ἡ γαρίδα τοῦ Καναδᾶ, οἱ ἀστακοὶ τῆς Λατινικῆς Ἀμερικῆς, Ἀφρικῆς καὶ Ἀυστραλίας, τὸ περσικὸ χαβιάρι, ἡ σοκολάτα τῆς Δυτικῆς Εὐρώπης καὶ τυριὰ πολλῶν χωρῶν.

4.000 ξένοι ἰατροὶ ἐργάζονται εἰς τὴν Δυτικὴν Γερμανίαν

ΝΤΥΣΣΕΛΝΤΟΡΦ. Ἡ Δυτικὴ Γερμανία ἐξειδίκευσε εἰς Μέκκαν διὰ τοὺς ἀλλοδαποὺς ἰατροὺς, ἰδίως διὰ τοὺς προερχομένους ἐκ νοτίου Εὐρώπης καὶ ἐξ Ἀσίας. Ὁ εἷς ἐκ τῶν ἑπτὰ ἰατρῶν—νοσοκομείων εἰς τὴν Δυτικὴν Γερμανίαν ἔχει διαδιατήριον ἀλλοδαποῦ. Εἰς τὴν Δυτικὴν Γερμανίαν ἔχουν δηλωθῆ μέχρι στιγμῆς περίπου 4000 ἰατροὶ καὶ 5000 φοιτηταὶ τῆς ἰατρικῆς. Δι' αὐτοῦ ἡ Δυτικὴ Γερμανία καθίσταται ἡ μόνη ἀνεπτυγμένη χώρα τοῦ κόσμου, ἡ ὁποία προσφέρει ἐντὸς τῶν συνόρων αὐτῆς δυνατότητας ἀναπτύξεως εἰς σημαντικὸν ἀριθμὸν ἀλλοδαπῶν νέων ἰατρῶν.

55.000 ΦΑΡΜΑΚΑ ΚΥΚΛΟΦΟΡΟΥΝ ΕΙΣ ΤΗΝ ΓΕΡΜΑΝΙΑΝ

ΒΟΝΝΗ. (Ἰδ. ὑπ.) Συμφώνως πρὸς μίαν προσφάτως δημοσιευθεῖσαν στατιστικήν, κυκλοφοροῦν ἐπὶ τοῦ παρόντος εἰς τὸ ἐμπόριον τῆς Δυτικῆς Γερμανίας 55.000 περίπου διάφορα φάρμακα. Ὑπολογίζεται δὲ ὅτι προστίθενται περὶ τὰ 600 ἕως 800 νέα φάρμακα κατ' ἔτος. Οὐδεὶς φαρμακοποιὸς δύναται νὰ διατηρήση μίαν τόσον μεγάλην ἀποθήκην καὶ δὲν δύναται φυσικὰ νὰ συγκρατήση τὰ ὀνόματα ὅλων αὐτῶν τῶν φαρμάκων.

ΣΥΛΛΟΓΟΣ ΤΩΝ ΕΝ ΠΑΤΡΑΙΣ ΤΡΙΤΑΙΕΩΝ Η "ΤΡΙΤΑΙΑ,,

ΑΝΑΚΟΙΝΩΣΙΣ

Κατόπιν εἰσηγήσεως τοῦ διοικητικοῦ συμβουλίου καὶ ἀποφάσεως τῆς γενικῆς συνελεύσεως τοῦ συλλόγου τῶν ἐν Πάτραις Τριταιέων καλοῦνται οἱ ἐπιθυμοῦντες νὰ θέσωσιν ὑποψηφιότητα πρὸς ἀνάδειξιν νέου διοικητικοῦ συμβουλίου ὅπως ὑποβάλουσιν αἰτήσεις εἰς τὴν ἐφορευτικὴν ἐπιτροπήν, εἰς τὰ γραφεῖα τοῦ συλλόγου (Πατρέως 94) ἐν τῷ καφενείῳ Ἀχιλλέως Ζαχαροπούλου. Αἰτήσεις θὰ γίνωνται δεκταὶ ἕως τὴν 17ην τρέχοντος ἡμέραν Παρασκευήν.

Ὡσαύτως καλοῦνται ἅπαντα τὰ μέλη τοῦ συλλόγου, ὅπως προσέλθωσι καὶ ἐξασκήσωσι τὸ ἐκλογικόν των δικαίωμα πρὸς ἀνάδειξιν νέας διοικήσεως τὴν 19ην τρέχοντος ἡμέραν Κυριακὴν ἐν τῷ αὐτῷ τόπῳ καὶ ἀπὸ ὥρας 10ης πρωϊνῆς μέχρι 17ης ἀπογευματινῆς.

Παρακαλοῦνται ἅπαντες οἱ συμπατριῶται, ὅπως μὴ ἀπουσιάσωσι ἐκ τῆς ψηφοφορίας.

(Ἐκ τῆς ἐφορευτικῆς ἐπιτροπῆς)

ΑΔΕΙΑΙ ΠΟΔΗΛΑΤΩΝ ΚΑΙ ΜΟΤΟΠΟΔΗΛΑΤΩΝ

Νέου τύπου μὲ τὰ σήματα τῆς τροχαίας. Βιβλιοπωλεῖον Κουλουμπῆ

ΩΡΑΙΕΣ ΚΟΥΡΤΙΝΕΣ

ὑφαντές, δίφυλλες πρὸς δρχ. 220. Στὸρ ὁλοκέντητα ἀπὸ δρχ. 250 καὶ ἄνω. Μεγάλη ποικιλία εἰς ὑφάσματα πήχεως διὰ κουρτίνες καὶ ντιβάνια.

«ΜΥΣΤΡΑΣ», ἔναντι κινηματογράφου «Ἰντεάλ», τηλ. 25—28

ΕΙΣ ΤΟ ΠΟΛΥΤΕΧΝΕΙΟΝ ΑΘΗΝΩΝ

ΕΔΟΘΗΣΑΝ 3 ΘΕΜΑΤΑ ΕΚ ΤΟΥ ΣΥΓΓΡΑΜΜΑΤΟΣ

Δ. ΚΑΤΣΕΝΟΥ «ΓΕΩΜΕΤΡΙΚΟΣ ΟΔΗΓΟΣ»

(Τεῦχος Α' 20 Ἀσκήσεις μὲ 100 τρόπους ἀποδείξεως)

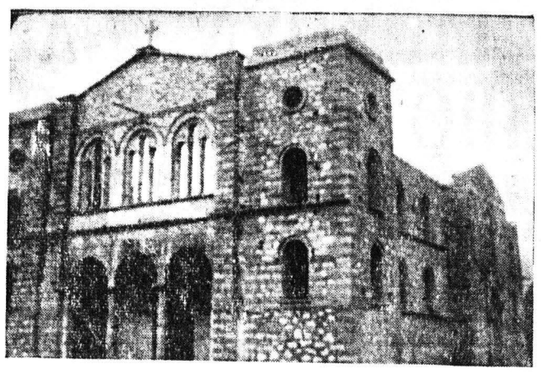

ΙΕΡΟΣ ΝΑΟΣ ΑΝΑΛΗΨΕΩΣ ΨΑΡΟΦΑΪΟΥ

ΕΚΚΛΗΣΙΣ

—Πρὸς τὸν φιλόθρησκον λαὸν τῆς πόλεως

Ἡ ἐρανικὴ ἐπιτροπὴ τοῦ ἀνεγειρομένου ἱεροῦ ναοῦ «Ἀναλήψεως τοῦ Κυρίου» Ψαροφαΐου, εὑρίσκεται εἰς τὴν εὐχάριστον θέσιν νὰ γνωρίση τὸν φιλόθρησκον λαὸν τῆς πόλεως, ὅτι χάρις εἰς τὴν βοήθειαν τοῦ Θεοῦ καὶ τὸ ἔνθερμον ἐνδιαφέρον τῶν κατοίκων τῆς περιοχῆς ὁ ἀνεγειρόμενος ἱερὸς ναὸς «Ἀναλήψεως τοῦ Κυρίου» Ψαροφαΐου εὑρίσκεται πρὸς τὸ τέλος.

—Στηριζόμενοι εἰς τὰ εὐγενῆ καὶ φιλόχριστα αἰσθήματάσας, ποιούμεθα θερμὴν ἔκκλησιν ὅπως κατὰ τὸν διενεργηθησόμενον ἔρανον τῆς Πέμπτης 16ης Ἰανουαρίου, ἐνισχύσητε οἰκονομικῶς τὴν προσπάθειαν, ὥστε ὁ πόθος καὶ τὸ ὄνειρο τῶν πλημμυροπαθῶν ἀδελφῶν, νὰ ἀποκτήσουν τόπον λατρείας, συντόμως γίνη πραγματικότης.

Ἡ ἐρανικὴ Ἐπιτροπὴ ἀνεγέρσεως ἱεροῦ ναοῦ «Ἀναλήψεως τοῦ Κυρίου» Ψαροφαΐου

Η ΖΩΗ ΤΟΥ ΚΕΝΝΕΝΤΥ

● ΣΥΝΕΧΕΙΑ ΕΚ ΤΗΣ 1ης ΣΕΛΙΔΟΣ

λου δὲν ἀντιμετωπίζομε τέτοιο ἐνδεχόμενον ἐπὶ τοῦ παρόντος... Ἡ κυβέρνησίς μου ἐνδιαφέρεται σφόδρα γιὰ τὰ κινήματα, ποὺ ἐξελίσσονται στὴν λατινικὴ Ἀμερική, στὴν κεντρικὴ Ἀμερικὴ καὶ στὸ Καραϊβικὸ πέλαγος, καὶ τὰ ὁποῖα ἔχουν ὡς ἀντικειμενικὸ σκοπὸ νὰ βελτιώσουν τὴν ζωὴ τῶν ἀνθρώπων. Ὅμως, αἰσθανόμαστε ἀνησυχίαν, ὅταν πρόκειται περὶ κινημάτων, ποὺ τὰ πῆραν στὰ χέρια τους ἐξωτερικὲς δυνάμεις πρὸς τὸν σκοπὸν ὄχι τῆς βελτιώσεως τῆς εὐημερίας τῶν ἐνδιαφερομένων λαῶν, ἀλλὰ τῆς ἐπιβολῆς μιᾶς ξένης ἰδεολογίας στὸ ἡμισφαίριό μας. Ἡ ἀνησυχία μας μεγαλώνει, ὅταν ἡ ξένη ἐπέμβασις λαμβάνει μορφὴν στρατιωτικῆς ἐνισχύσεως, ἡ ὁποία ἀποτελεῖ τὴν ἀσφάλειαν καὶ τὴν εἰρήνη τοῦ δυτικοῦ ἡμισφαιρίου».

«Κύριε πρόεδρε — ἐρώτησε ἕνας δημοσιογράφος — φρονεῖτε ὅτι ὁ Φιντὲλ Κάστρο προσωπικῶς εἶναι κομμουνιστής;»

Ὁ Κέννεντυ ἀπήντησε: «Σὲ πολλὲς εὐκαιρίες ἐξέφρασε τὸν θαυμασμό του γιὰ τὴν κομμουνιστικὴ ἐπανάσταση. Διώρισε πολυάριθμους κομμουνιστὰς σὲ ψηλὲς θέσεις. Δὲν θὰ ἤθελα νὰ τοῦ κολλήσω τικέττα, ὅμως ἔδειξε κατ' ἐπανάληψιν ὅτι εἶναι ἐχθρικὸς πρὸς τὶς δημοκρατικὲς ἀντιλήψεις αἱ ὁποῖαι κρατοῦν σθῶ ἡμισφαίριό μας, ἐπίσης ὅτι εἶναι ἐχθρικὸς πρὸς τοὺς δημοκρατικοὺς πολιτικούς, οἱ ὁποῖοι σὲ πολλὲς χῶρες τοῦ ἡμισφαιρίου μας προσπαθοῦν νὰ ἐξυψώσουν τὸ βιωτικὸ ἐπίπεδο τῶν λαῶν των· ἀντιθέτως, ἐκδηλώνεται συνδεδεμένος μὲ τὸ Σινο—Σοβιετικὸ μπλὸκ καὶ ἔδειξε ὅτι ἐπιθυμεῖ νὰ διαδοθῆ ἡ ἐπιρροὴ αὐτοῦ τοῦ μπλὸκ στὸ ἡμισφαίριό μας».

Τὴν αὐτὴ τῆς 17ης Ἀπριλίου 1961, μία ἔνοπλος δύναμις Κουβανῶν ἐξορίστων ἐπεχείρησε ἀπόβασιν στὴν πατρίδα τους, μὲ ἀποτέλεσμα δεινὴν ἥτταν στὴν «Ἀκτὴ τῶν χοίρων». Ὁ Κάστρο κατώρθωσε νὰ ρίξη τοὺς ἀποβιβασθέντας στὴ θάλασσα καὶ νὰ συλλάβη αἰχμαλώτους, τοὺς ὁποίους ἀπηλευθέρωσε ἀργότερα τμηματικά, κατόπιν ταπεινωτικῆς γιὰ τὴν Ἀμερικὴ οἰκονομικῆς συναλλαγῆς. Ἡ «ἐπιχείρησις», αὐτή, τὴν ὁποίαν ἡ ἀμερικανικὴ κυβέρνησις εἶχε βοηθήσει ἀνεπισήμως, ἔπειτα ἀπὸ αἰσιόδοξες ἐκθέσεις τῶν μυστικῶν ὑπηρεσιῶν γιὰ τὶς πιθανότητες ἐπιτυχίας καὶ ἀνατροπῆς τοῦ καθεστῶτος τοῦ Κάστρο, ἀπετέλεσε βαρειὰ ἥττα γιὰ τὴν ἴδια τὴν κυβέρνηση τοῦ Κέννεντυ. Στὴν πραγματικότητα, αἱ Ἡνωμέναι Πολιτεῖαι βοηθοῦσαν ποικιλοτρόπως τοὺς Κουβανοὺς φυγάδας ἀπὸ τῆς ἐποχῆς τοῦ προέδρου Ἀϊζενχάουερ καὶ τὸ ἀποβατικὸ ἐγχείρημα σχεδιαζόταν ἀπὸ τότε. Τὸ ἀτύχημα τοῦ Κέννεντυ ὑπῆρξε ὅτι δὲν ἔφερε ἀντίρρηση στὴν «ἐπιχείρηση», παρασυρθεὶς ἀπὸ τὶς αἰσιόδοξες προβλέψεις τῶν ἁρμοδίων τῶν μυστικῶν ὑπηρεσιῶν, οἱ ὁποῖοι προήρχοντο ἀπὸ τὸ ρεπουμπλικανικὸ κόμμα καὶ διεκρίνοντο γιὰ τὴν ἀκρότητα τῶν ἀντιλήψεών τους.

Ὅταν ἀκόμη δὲν φαινόταν βεβαία ἡ ἥττα τῶν Κουβανῶν ἐξορίστων, ὁ Κροῦστσεφ προέβη σὲ δηλώσεις συμπαθείας πρὸς τὸν Κάστρο προσωπικῶς καὶ τὸ καθεστώς του. Κατήγγειλε στὴν διεθνῆ κοινὴ γνώμη τὴν κυβέρνηση τῶν Ἡνωμένων Πολιτειῶν ὡς ἐπεμβαίνουσαν στὰ ἐσωτερικὰ ἄλλης χώρας καὶ ἠπείλησε ἐπέμβασιν στὸ πλευρὸ τοῦ Κάστρο. Ὁ Κέννεντυ ἀπήντησε ἀφοβα: «Αἱ Ἡνωμέναι Πολιτεῖαι δὲν ἐπεμβαίνουν, οὔτε καὶ ἔχουν καμμιὰ πρόθεση νὰ ἐπέμβουν στρατιωτικῶς στὴν Κούβα. Ἐξελίσσεται ἐκεῖ μιὰ καθαρῶς ἐσωτερικὴ διαμάχη. Αἱ Ἡνωμέναι Πολιτεῖαι ἔχουν ἐκ τοῦ Παναμερικανικοῦ Συμφώνου ὑποχρέωση νὰ διασφαλίσουν τὸ Δυτικὸ Ἡμισφαίριο ἀπὸ κάθε ἐξωτερικὴν ἐπίθεσιν. Συνεπῶς, ἐὰν ἐπέμβητε, θὰ σᾶς ἀντιμετωπίσωμε. Ἀλλά, ἐλπίζομεν ὅτι δὲν θὰ χρησιμοποιήσετε τὴν κατάσταση στὸ Καραϊβικὸ πέλαγος σὰν πρόσχημα γιὰ νὰ δημιουργήσετε νέας ἑστίας πυρὸς σὲ ἄλλα μέρη τοῦ κόσμου».

Ἡ πανωλεθρία τῶν ἀντι—Καστρικῶν αὐτομάτως ἐξωμάλυνε τὴν κρίση. Θὰ ἐδίδετο σὲ ἄλλη εὐκαιρία, ἔπειτα ἀπὸ ἐνάμιση χρόνο, τὸ μέτρον τοῦ δυναμισμοῦ τοῦ προέδρου Κέννεντυ, ὅταν ἐπέτυχε ν' ἀποσυρθοῦν οἱ σοβιετικοὶ πύραυλοι ἀπὸ τὴν Κούβα... Τώρα ὅμως ἦταν ὁ «νικημένος», μᾶλλον ὁ «χαμένος». Ἀλλά, δὲν ἔχασε οὔτε τὸ θάρρος του, οὔτε τὴν ἀποφασιστικότητά του. Καὶ κράτησε ψηλὰ τὴν σημαία τῆς Ἐλευθερίας. Ἀπόδειξις τοῦ ὑψηλοῦ του φρονήματος ὑπῆρξεν ἡ ἐπιστολή, τὴν ὁποίαν ἀπηύθυνε πρὸς τὸν Σοβιετικὸ πρωθυπουργὸ Νικήτα Κροῦστσεφ. Ἰδοὺ τὸ κείμενον αὐτό:

«Κύριε πρόεδρε,

»Προφανῶς, ἔχετε σχηματίσει μίαν πλήρως ἐσφαλμένην εἰκόνα εἰς ὅ,τι ἀφορᾶ τὰ γεγονότα ἐν Κούβα. Ἐπὶ μήνας, ἤδη, ὑφίσταται κίνημα ἀντιστάσεως ἐναντίον τῆς δικτατορίας τοῦ Κάστρο τὸ ὁποῖον ὁλοὲν ὀγκοῦται. Πλέον τῶν 100.000 προσφύγων ἔχουν καταφύγει προσφάτως εἰς διαφόρους γειτονικὰς τῆς Κούβας χώρας. Διακαὴς ἐλπὶς αὐτῶν τῶν ἀνθρώπων εἶναι φυσικά, νὰ βοηθήσουν τὸν ἀγῶνα τῶν συμπατριωτῶν των διὰ τὴν ἐλευθερίαν. Πολλοὶ ἀπὸ αὐτοὺς τοὺς πρόσφυγα» ἔχουν πολεμήσει παρὰ τὸ πλευρὸν τοῦ Δρος Κάστρο ἐναντίον τῆς δικτατορίας τοῦ Μπατίστα. Μεταξὺ δὲ αὐτῶν συγκαταλέγονται ἐπίλεκτα στελέχη τοῦ ἀρχικοῦ κινήματος τοῦ Κάστρο καὶ τῆς κυβερνήσεώς του.

»Αὐτὰ εἶναι ἀναμφισβήτατα δείγματα τοῦ ὅτι οἱ κάτοικοι τῆς Κούβας δὲν δύνανται νὰ ὑποφέρουν τὴν ἄρνησιν τῶν δημοκρατικῶν ἐλευθεριῶν καὶ τὴν καθυπόταξιν τοῦ κινήματος τῆς 26 Ἰουλίου ἀπὸ καθεστὼς τελοῦν ὑπὸ ξένον ἔλεγχον. Δὲν εἶναι δὲ ἀπορίας ἄξιον τὸ ὅτι, ἐνῶ τὸ κίνημα ἀντιστάσεως εἰς Κούβαν ὀγκοῦται, οἱ πρόσφυγες αὐτοὶ χρησιμοποιοῦν πᾶν μέσον ἐπιστροφῆς εἰς τὴν πατρίδα των μὲ σκοπὸν νὰ ἐνισχύσουν τὸν συνεχιζόμενον ἀγῶνα τῶν συμπατριωτῶν των διὰ τὴν ἐλευθερίαν. Ὁπουδήποτε οἱ λαοὶ εὑρέθησαν ἐνώπιον τῆς ἀρνήσεως τοῦ δικαιώματος τῆς ἐκλογῆς, κατέφυγον εἰς παρομοίους ἀγῶνας ὡς τὴν μοναδικὴν λύσιν διὰ τὴν ἀπόκτησιν τῶν ἐλευθεριῶν των».

ΑΥΡΙΟΝ: Ἡ συνέχεια.

ΕΤΑΙΡΙΑ ΦΙΛΩΝ ΤΗΣ ΜΟΥΣΙΚΗΣ

ΠΡΟΣΚΛΗΣΙΣ

Παρακαλοῦνται ἅπαντα τὰ μέλη τοῦ καθ' ἡμᾶς Σωματείου, ὅπως εὑρίσκωνται εἰς τὸ Ἑλληνικὸν Ὠδεῖον Πατρῶν (Κανακάρη 102) πρὸς συγκρότησιν τακτικῆς γενικῆς συνελεύσεως. 1) Τὴν προσεχῆ Πέμπτην 16ην Ἰανουαρίου καὶ ὥραν 8 μ. μ. μὲ θέματα: Λογοδοσία Διοικητικοῦ Συμβουλίου— ἐκλογὴ ἐξελεγκτικῆς ἐπιτροπῆς Καὶ 2) Τὴν μεταπροσεχῆ Πέμπτην 23ην Ἰανουαρίου καὶ ὥραν 8 μ. μ. μὲ θέματα: Ἔκθεσις ἐξελεγκτικῆς ἐπιτροπῆς — ἀρχαιρεσίαι.

Ἐν ἐλλείψει ἀπαρτίας, ἡ μὲν πρώτη συγκέντρωσις θὰ ἐπαναληφθῆ τὴν προσεχῆ Παρασκευὴν 17ην Ἰανουαρίου, ἡ δὲ δευτέρα τὴν μεταπροσεχῆ Παρασκευὴν 24ην Ἰανουαρίου εἰς τὸν αὐτὸν τόπον, τὴν αὐτὴν ὥραν καὶ μὲ τὰ αὐτὰ θέματα.

Ὁ πρόεδρος
Δ. ΣΙΝΟΥΡΙΣ

ΤΟ ΔΙΟΙΚ. ΣΥΜΒΟΥΛΙΟΝ ΤΟΥ ΣΥΛΟΓΟΥ "Κ. ΠΑΛΑΜΑΣ,,

ΜΕΣΟΛΟΓΓΙ. Τὸ νέον διοικητικὸν συμβούλιον τοῦ Συλλόγου «Κωστῆς Παλαμ